



แผนพัฒนาท้องถิ่น  
ประจำปีงบประมาณ (พ.ศ. ๒๕๖๖-๒๕๗๐)  
ฉบับทบทวน (ครั้งที่ ๑ / ๒๕๖๖)  
เทศบาลตำบลศรีสองรัก  
อำเภอด่านซ้าย จังหวัดเลย



งานนโยบายและแผนงาน  
สำนักปลัดเทศบาลตำบลศรีสองรัก  
โทร. ๐๔-๒๘๙๑-๘๗๒/โทรสาร. ๐๔-๒๘๙๑-๑๙๙



ประกาศเทศบาลตำบลศรีสองรัก  
เรื่อง ประกาศใช้แผนพัฒนาท้องถิ่น (พ.ศ. ๒๕๖๖-๒๕๗๐) ฉบับทบทวน (ครั้งที่ ๑/๒๕๖๖)

ด้วยเทศบาลตำบลศรีสองรัก ได้ดำเนินการจัดทำแผนพัฒนาท้องถิ่น (พ.ศ.๒๕๖๖-๒๕๗๐) ฉบับทบทวน (ครั้งที่ ๑/๒๕๖๖) เพื่อให้มีความสอดคล้องและเชื่อมโยงกับแผนพัฒนาจังหวัด แผนพัฒนากลุ่มจังหวัด รวมทั้งแผนปฏิบัติการราชการประจำปีจังหวัด และแผนปฏิบัติการประจำปีกลุ่มจังหวัด เพื่อการบูรณาการแผนงาน โครงการ กิจกรรม และงบประมาณในพื้นที่ได้อย่างมีประสิทธิภาพ โดยได้ดำเนินการตามแนวทางหนังสือสั่งการของกระทรวงมหาดไทย ด่วนที่สุด ที่ มท ๐๘๑๐.๓/ว ๗๔๖๗ ลงวันที่ ๑๔ ธันวาคม ๒๕๖๓ เรื่อง ชักซ้อมแนวทางการจัดทำแผนพัฒนาขององค์กรปกครองส่วนท้องถิ่น (พ.ศ. ๒๕๖๖-๒๕๗๐) ประกอบกับหนังสือกระทรวงมหาดไทย ที่ มท ๐๘๑๐.๓/ว ๖๐๘๖ ลงวันที่ ๑๙ สิงหาคม ๒๕๖๕ เทศบาลตำบลศรีสองรัก โดยคณะกรรมการพัฒนาเทศบาลตำบลศรีสองรัก ได้พิจารณาแล้วโดยมีมติเห็นชอบร่างแผนพัฒนาท้องถิ่น (พ.ศ. ๒๕๖๖-๒๕๗๐) ฉบับทบทวน (ครั้งที่ ๑/๒๕๖๖) เมื่อวันที่ ๔ สิงหาคม ๒๕๖๖ นั้น

บัดนี้ เพื่อให้การปฏิบัติเป็นไปตามระเบียบกระทรวงมหาดไทย ว่าด้วยการจัดทำแผนพัฒนาขององค์กรปกครองส่วนท้องถิ่น พ.ศ. ๒๕๔๘ และแก้ไขเพิ่มเติมถึง (ฉบับที่ ๓) พ.ศ. ๒๕๖๑ ข้อ ๑๗, ข้อ ๒๔ และข้อ ๒๕ จึงประกาศใช้แผนพัฒนาท้องถิ่น(พ.ศ. ๒๕๖๖-๒๕๗๐) ฉบับทบทวน (ครั้งที่ ๑/๒๕๖๖) ของเทศบาลตำบลศรีสองรัก อนึ่งสำหรับรายละเอียดแผนพัฒนาท้องถิ่นสามารถดูรายละเอียดได้ที่ศูนย์ข้อมูลข่าวสารเทศบาลตำบลศรีสองรัก ในวันและเวลาราชการ หรือทางเว็บไซต์ [www.tessabantambolsrisongrak.go.th/](http://www.tessabantambolsrisongrak.go.th/)

ประกาศ ณ วันที่ ๗ สิงหาคม พ.ศ. ๒๕๖๖

(นายปรากฏ ไชยนอก)  
นายกเทศมนตรีตำบลศรีสองรัก

**แผนพัฒนาท้องถิ่น (พ.ศ. ๒๕๖๖-๒๕๗๐)**  
**ฉบับทบทวน (ครั้งที่ ๑ / ๒๕๖๖)**  
**ของ เทศบาลตำบลศรีสองรัก อำเภอด่านซ้าย จังหวัดเลย**

ส่วนที่ ๑ สภาพทั่วไปและข้อมูลพื้นฐาน

(๑) ด้านกายภาพ

๑) ที่ตั้งของหมู่บ้านหรือชุมชนหรือตำบล

**๑.๑ ข้อมูลเกี่ยวกับที่ตั้ง**

ที่ตั้งเทศบาลตำบลศรีสองรักเลขที่ ๑๕๕ หมู่ที่ ๑๔ บ้านหัวนาบุง ตำบลด่านซ้าย อำเภอด่านซ้าย จังหวัดเลย อยู่ห่างจากจังหวัดเลยเป็นระยะทางประมาณ ๘๒ กิโลเมตร มีพื้นที่รับผิดชอบอยู่ในเขตเทศบาลตำบลศรีสองรัก ประมาณ ๑๑๘.๕ ตารางกิโลเมตร หรือประมาณ ๗๔,๐๖๓ ไร่ เฉลี่ยพื้นที่ ๑ ตารางกิโลเมตร/ ๔๐ คน

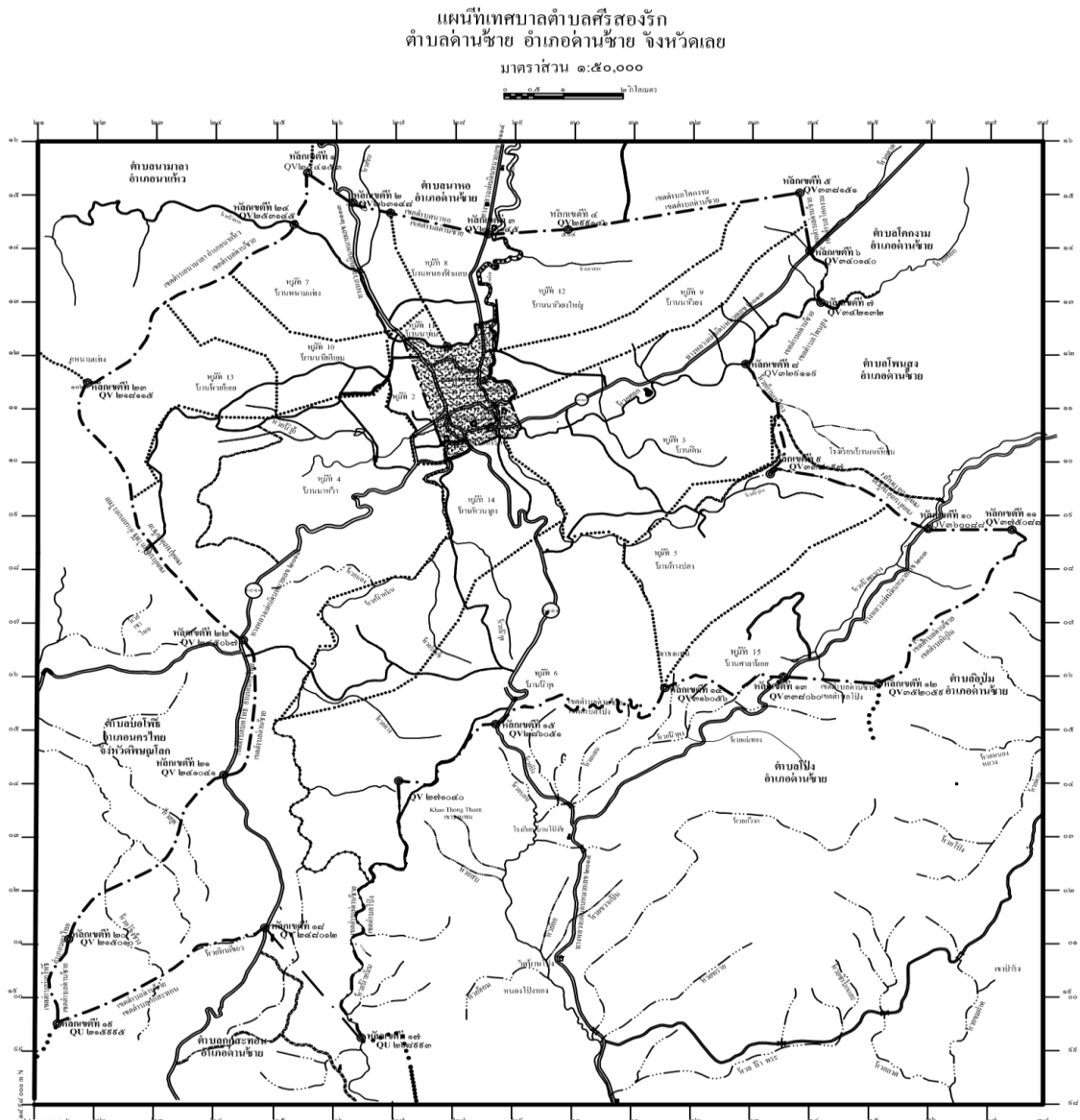

## ๑.๒ อาณาเขต

เทศบาลตำบลศรีสองรัก มีพื้นที่การปกครองและอาณาเขตติดต่อ ดังนี้

- ทิศเหนือ ติดต่อบ้านนาหอ อำเภอด่านซ้าย จังหวัดเลย และตำบลนาปลา อำเภอนาแห้ว จังหวัดเลย
- ทิศใต้ ติดต่อบ้านโป่ง, ตำบลอู่ม อำเภอด่านซ้าย จังหวัดเลย
- ทิศตะวันออก ติดต่อบ้านโคกงาม, ตำบลโพนสูง อำเภอด่านซ้าย จังหวัดเลย
- ทิศตะวันตก ติดต่อบ้านกกสะทอน อำเภอด่านซ้าย จังหวัดเลย และตำบลบ่อโพธิ์

อำเภอนครไทย จังหวัดพิษณุโลก

## ๑.๓ ประวัติความเป็นมาตำบลด่านซ้าย

๑. ตั้งอยู่ทางด้านซ้ายของเมืองบางยาง(อำเภอนครไทย) ซึ่ง “พ่อขุนบางกลางท่าว” เจ้าเมืองตั้งเป็นเมืองหน้าด่านจึงเรียกชื่อเมืองว่า ด่านซ้าย ต่อมาเพี้ยนเป็น “ด่านซ้าย”

๒. มาจากคำว่า ด่านซ้าย ซึ่งในสมัยโบราณ พื้นที่บริเวณนี้มีช้างป่าชุกชุมมาหากินในป่าระหว่างภูหลวง- โป่งสิงตัน ป่าเขตเมืองลานช้าง แขวงไชยบุรีประเทศสาธารณรัฐประชาธิปไตยประชาชนลาว คนสมัยนั้นจึงเรียกว่าด่านช้าง ต่อมาเพี้ยนเป็น “ด่านซ้าย”

๓. ในสมัยกรุงศรีอยุธยา รัชสมัยของสมเด็จพระมหาจักรพรรดิ ซึ่งตรงกับสมัยพระเจ้าไชยเชษฐาธิราช แห่งกรุงศรีสัตนาคนหุต เวียงจันทน์ (สาธารณรัฐประชาธิปไตยประชาชนลาวในปัจจุบัน) กษัตริย์ทั้งสองได้ให้สัตยาบันต่อกันที่จะไม่รุกรานซึ่งกันและกัน เพื่อเป็นสภักดิ์พยานทั้งสองอาณาจักรจึงได้สร้างเจดีย์ศรีสองรักขึ้นใน พ.ศ. ๒๑๐๓ และแล้วเสร็จสมบูรณ์ในปี พ.ศ. ๒๑๐๖ และองค์พระธาตุศรีสองรักจึงเป็นที่เคารพสักการะของประชาชนของทั้งสองประเทศมาจนถึงปัจจุบัน

๔. ในสมัยกรุงรัตนโกสินทร์ ด่านซ้ายยังคงเป็นเมืองขึ้นตรีขึ้นอยู่ในเขตการปกครองเมืองพิษณุโลกและในสมัยรัชกาลที่ ๕ เมืองด่านซ้ายได้โอนมาอยู่ในความปกครองของจังหวัดเลยมีพระแก้วอาสา (ทองแสง) เป็นเจ้าเมืองด่านซ้ายคนแรก ตำบลด่านซ้ายได้ตั้งขึ้นเป็นตำบลตามพระราชบัญญัติลักษณะการปกครองท้องที่พุทธศักราช ๒๔๕๗ ซึ่งตราขึ้นในรัชกาลที่ ๖ ปัจจุบันตำบลด่านซ้ายเป็นที่ตั้งเทศบาลตำบลด่านซ้ายและเทศบาลตำบลศรีสองรัก

๕. นับตั้งแต่ได้มีกฎหมายแม่บทในการจัดระเบียบราชการการบริหารของประเทศไทย คือ พระราชบัญญัติระเบียบบริหารราชการแผ่นดิน พ.ศ. ๒๕๓๔ ซึ่งเป็นกฎหมายว่าด้วย การจัดระเบียบของประเทศไทยที่ใช้แทนประกาศคณะปฏิวัติ ฉบับที่ ๒๑๘ พระราชบัญญัติฉบับนี้ ได้วางโครงสร้างในการจัดระเบียบบริหารราชการบริหารออกเป็น ๓ ส่วน คือ ส่วนกลาง , ส่วนภูมิภาค , ส่วนท้องถิ่น โดยที่เทศบาลตำบลศรีสองรัก อยู่ในส่วนการบริหารราชการส่วนท้องถิ่นที่ได้รับการยกฐานะจากองค์การบริหารส่วนตำบลด่านซ้ายเป็นเทศบาลตำบลศรีสองรัก ตามประกาศกระทรวงมหาดไทย เมื่อวันที่ ๒๗ ตุลาคม ๒๕๕๒

## ๒) ลักษณะภูมิประเทศ

สภาพพื้นที่ส่วนใหญ่เป็นภูเขาสูง- ต่ำ สลับที่ราบเชิงเขา สูงกว่าระดับน้ำทะเล ปานกลางเฉลี่ย ๔๐๐ - ๑,๐๐๐ เมตร พื้นที่ส่วนใหญ่อยู่ในเขตป่าสงวนแห่งชาติ มีระยะห่างจากจังหวัดเลย ประมาณ ๘๒ กิโลเมตร ห่างอำเภอด่านซ้าย ประมาณ ๑ กิโลเมตร

### ๓) ลักษณะภูมิอากาศ

มี ๓ ฤดู คือ ฤดูฝน (ช่วงเดือนพฤษภาคม-ตุลาคม) ฤดูหนาว ช่วงเดือน (พฤศจิกายน-กุมภาพันธ์) อากาศหนาวเย็นในฤดูหนาว อุณหภูมิต่ำสุดเฉลี่ย ๑ - ๑๐ องศาเซลเซียส และฤดูร้อน (มีนาคม - เมษายน) อุณหภูมิสูงสุดเฉลี่ย ๓๗ - ๔๐ องศา

### ๔) ลักษณะการใช้ที่ดิน

**สภาพดินของตำบลด่านซ้าย** แบ่งตามลักษณะของการใช้ประโยชน์ ดังนี้

กลุ่มดินภูเขา ส่วนมากอยู่ทางทิศใต้ ทิศตะวันออก ทิศตะวันตก พื้นที่ที่มีความลาดชันมาก ในอดีตพื้นที่มีความอุดมสมบูรณ์มาก ปัจจุบันพื้นที่ถูกบุกรุก เพื่อทำไร่ข้าว, ข้าวโพดเลี้ยงสัตว์, ฝรั่ง และถั่วต่าง ๆ ความลึกของหน้าดินประมาณ ๑-๑.๕ เมตร สูงจากระดับน้ำทะเล ประมาณ ๖๐๐-๘๒๓ เมตร ดินกลุ่มนี้ส่วนมากจะอยู่ในพื้นที่บ้านก้างปลา, น้ำพุ, ศาลาน้อย, นาหว้าน้อย, ห้วยอ้อย และบ้านนาสีเทียน

กลุ่มดินดอน ดินกลุ่มนี้มีความอุดมสมบูรณ์ปานกลาง ดินกลุ่มนี้พบมากในพื้นที่ตอนกลางของตำบลลงไปจนถึงทิศใต้ มีลักษณะเป็นสันดอยหรือเนินเขาสลับกับที่ราบลุ่ม เกษตรกรใช้เพาะปลูกพืชไร่ เช่น ข้าวโพดเลี้ยงสัตว์, ถั่ว, ฝรั่ง แต่ปัจจุบันเกษตรกรได้เปลี่ยนมาปลูกไม้ผลไม่ยืนต้นบางส่วน เช่น มะม่วง, มะขาม, ลำไย, ลิ้นจี่, ส้ม, และยางพารา สูงจากระดับน้ำทะเล ประมาณ ๓๐๐-๖๐๐ เมตร กลุ่มดินชุดนี้ส่วนใหญ่จะอยู่ในพื้นที่บ้านด่านซ้าย, บ้านเหนือ, บ้านเดิน บางส่วน บ้านนาหว้าตอนกลาง บ้านนาทุ่ม บ้านหนามแท่ง บ้านนาสีเทียน บ้านหนองฟ้าแลบ บ้านนาเวียง และบ้านนาเวียงใหญ่

กลุ่มดินตะกอน ดินกลุ่มนี้มีความอุดมสมบูรณ์ดี ซึ่งเกิดจากการชะล้างพังทลายของหน้าดินจากภูเขาทางด้านทิศใต้ ทิศตะวันออก และทิศตะวันตกไหลมารวมกัน ทางด้านทิศเหนือ เกษตรกรใช้ประโยชน์ในการทำนา ปลูกผัก ปรอมง ปศุสัตว์ ซึ่งประกอบไปด้วย บ้านด่านซ้าย นาทุ่ม หนามแท่ง นาสีเทียน หนองฟ้าแลบ นาเวียง ห้วยนาญ และบ้านนาเวียงใหญ่บางส่วน

**สภาพการปลูกพืช** เกษตรกรส่วนใหญ่จะประกอบอาชีพทางการเกษตร โดยจะปลูกพืชเศรษฐกิจที่สำคัญคือ ข้าวโพดเลี้ยงสัตว์ ข้าวนา ข้าวไร่ ฝรั่ง ถั่วต่าง ๆ และมีบางส่วนจะทำการเลี้ยงสัตว์และเลี้ยงปลาและในส่วนของไม้ผลมีการปลูกลำไย ลิ้นจี่ มะขามหวาน ส้ม ส่วนไม้ผลไม่ยืนต้นมีการปลูกยางพารา สัก กฤษณา และแนวโน้มในอนาคตเกษตรกรมีความสนใจที่จะปลูกยางพาราเพิ่มมากขึ้น เนื่องจากราคาดี ส่วนไม้ผลมีปัญหาเรื่องทุนไม่คุ้มต่อการลงทุน ซึ่งในปัจจุบันการผลิตของเกษตรกรตำบลด่านซ้ายมีการผลิตเพื่อการค้าเป็นบางส่วน ส่วนใหญ่มีการนำเอาเทคโนโลยีสมัยใหม่มาใช้เพิ่มประสิทธิภาพการผลิตและรายได้ เช่น ปุ๋ยเคมี สารเคมี เครื่องจักรกลการเกษตร ทำให้ต้นทุนการผลิตสูงขึ้น ทำให้ทรัพยากรธรรมชาติและสิ่งแวดล้อมเสื่อมโทรม รวมทั้งสารเคมีปนเปื้อนและตกค้างไปกับผลผลิตทำให้ผู้บริโภคได้รับสารพิษมากขึ้น

**ลักษณะการใช้ประโยชน์ของที่ดินในเขตเทศบาลตำบลศรีสองรัก** แบ่งได้พอสังเขป ดังนี้

ตำบลด่านซ้าย มีพื้นที่ทั้งหมด ๑๐๓,๐๒๕ ไร่ พื้นที่ทำการเกษตร ๒๕,๘๖๔ ไร่ (คิดเป็นร้อยละ ๒๕ ของพื้นที่ทั้งหมด) โดยแบ่งออกเป็นพื้นที่ทำนา ๒,๘๐๒ ไร่ พื้นที่ทำไร่ ๘,๒๖๕ ไร่ พื้นที่ปลูกไม้ผลไม่ยืนต้น ๓,๓๐๕ ไร่ พื้นที่ทำการเกษตรอื่นๆ ๑๑,๔๙๒ ไร่ พื้นที่ในเขตเทศบาลตำบลศรีสองรัก ทั้งหมด ๗๔,๐๖๒.๕๐ ไร่ อ้างอิงจาก เว็บไซต์สำนักงานเกษตรอำเภอด่านซ้าย [dansai.loei.doae.go.th](http://dansai.loei.doae.go.th)

### ๕) ลักษณะของแหล่งน้ำ

**แหล่งน้ำธรรมชาติ** มีลำน้ำ,ลำห้วย ๖ สาย ประกอบด้วย

๑) ลำน้ำหมัน เกิดจากภูมิลบบริเวณรอยต่อระหว่างอำเภอหล่มเก่า จังหวัดเพชรบูรณ์ อำเภอนครไทย จังหวัดพิษณุโลก กับอำเภอด่านซ้าย จังหวัดเลย ไหลผ่านตำบลกกสะทอน ตำบลโป่ง ตำบลด่านซ้ายมาบรรจบที่ลำน้ำเหือง บริเวณบ้านปากหมัน ตำบลปากหมัน อำเภอด่านซ้าย จังหวัดเลย ความยาวประมาณ ๖๖ กิโลเมตร

๒) ลำน้ำพานเกิดจากป่าภูเปื่อย ไหลผ่านบ้านหนามแท่ง บ้านนาห่ม บ้านนาเวียง บ้านหนองฟ้าแลบ มาบรรจบที่ลำน้ำหมันในเขตบ้านหนองฟ้าแลบ

๓) ลำน้ำอู๋ เกิดจากป่าต้นน้ำห้วยซึก ห้วยเตื่อไหลมารวมกัน ผ่านบ้านนาหว้า บ้านห้วยนาญ บ้านเหนือ มาบรรจบที่ลำน้ำหมันในเขตบ้านห้วยนาญ

๔) ลำน้ำศอก เกิดจากภูเขาในเขตตำบลโคกงาม อำเภอด่านซ้าย ไหลผ่านบ้านห้วยตาด ตำบลโคกงาม บ้านเดิน ตำบลด่านซ้าย มาบรรจบที่ลำน้ำหมันในเขตบ้านเดิน

๕) ห้วยน้ำไถ้ เกิดจากป่าบริเวณบ้านห้วยอ้อย ไหลผ่านบ้านนาสีเทียน มาบรรจบลำน้ำพาน บ้านนาห่ม

๖) ห้วยน้ำอูน เกิดจากต้นน้ำบริเวณบ้านก้างปลา ไหลผ่านบ้านเดิน มาบรรจบที่ลำน้ำศอก

๗) ลำน้ำเตื่อ มีแหล่งต้นน้ำอยู่บริเวณภูเขาบ้านห้วยอ้อย ไหลลงมาบรรจบลำน้ำอู๋บ้านนาหว้า

**แหล่งน้ำที่สร้างขึ้น ประกอบด้วย**

- ผาย ๖ แห่ง ประกอบด้วย บ้านก้างปลา ๒ แห่ง, บ้านนาหว้า ๒ แห่ง,

บ้านหนามแท่ง ๑ แห่ง และบ้านศาลาน้อย ๑ แห่ง

- บ่อโยก(บาดาล) ๓๐ แห่ง แยกเป็น บ่อบาดาลแบบสูบน้ำไฟฟ้า ๑๙ แห่ง และบ่อ

บาดาลแบบมือโยก ๑๑ แห่ง

- บ่อน้ำตื้น ๑ แห่ง - อื่น ๆ สระน้ำ ๕๓ แห่ง

#### **ระบบประปา**

- ประปาผิวดินขนาดใหญ่ ๓ แห่ง - ประปาภูเขา/น้ำซับ ๙ แห่ง ประปาบาดาล ๔ แห่ง

**๖) ลักษณะของไม้และป่า** ทรัพยากรป่าไม้ โดยเฉพาะป่าไม้ในเขตเทศบาลตำบลศรีสองรัก ยังมีความอุดมสมบูรณ์ แต่ส่วนใหญ่จะเป็นไม้เบญจพรรณ ไม้และ ไม้สวน มีทรัพยากรธรรมชาติ ป่าไม้ แม่น้ำ ลำห้วยที่ค่อนข้างอุดมสมบูรณ์ ในเขตเทศบาลตำบลศรีสองรักมีป่าชุมชน/ ป่าสาธารณะ จำนวน ๖ แห่ง

#### **(๒) ด้านการเมืองการปกครอง**

**๑) เขตการปกครอง** ตำบลด่านซ้ายมีหมู่บ้านตามพระราชบัญญัติลักษณะปกครองท้องที่ พุทธศักราช ๒๔๕๗ จำนวน ๑๕ หมู่บ้าน มีองค์กรปกครองส่วนท้องถิ่น ในพื้นที่ ๒ แห่ง ได้แก่ เทศบาลตำบลด่านซ้าย และเทศบาลตำบลศรีสองรัก แยกพื้นที่ในเขตปกครอง ดังนี้

๑) หมู่บ้าน ที่มีพื้นที่ในเขตเทศบาลตำบลศรีสองรัก บางส่วนได้แก่ หมู่ที่ ๒ บ้านเหนือ, หมู่ที่ ๓ บ้านเดิน, หมู่ที่ ๙ บ้านนาเวียง, หมู่ที่ ๑๑ บ้านนาห่ม และหมู่ที่ ๑๔ บ้านห้วยนาญ รวม ๕ หมู่บ้าน

๒) หมู่บ้าน ที่มีพื้นที่เต็มทั้งหมู่บ้านในเขตเทศบาลตำบลศรีสองรัก ได้แก่ หมู่ที่ ๔ บ้านนาหว้า, หมู่ที่ ๕ บ้านก้างปลา, หมู่ที่ ๖ บ้านน้ำพุ, หมู่ที่ ๗ บ้านหนามแท่ง, หมู่ที่ ๘ บ้านหนองฟ้าแลบ, หมู่ที่ ๑๐ บ้านนาสีเทียน, หมู่ที่ ๑๒ บ้านนาเวียงใหญ่, หมู่ที่ ๑๓ บ้านห้วยอ้อย และ หมู่ที่ ๑๕ บ้านศาลาน้อย รวม ๙ หมู่บ้าน

องค์กรปกครองส่วนท้องถิ่นอื่นในตำบล คือ เทศบาลตำบลด่านซ้ายได้แก่ หมู่ที่ ๑ บ้านด่านซ้าย

รายนามกำนัน/ผู้ใหญ่บ้าน ในเขตเทศบาลตำบลศรีสองรัก อำเภอด่านซ้าย จังหวัดเลย

หมู่ที่ ๒ บ้านเหนือ	นายวุฒินันท์ บุตรตา	ผู้ใหญ่บ้านเหนือ
หมู่ที่ ๓ บ้านเดิน	นางพัสนันท์ โตเลิศมงคล	ผู้ใหญ่บ้านเดิน
หมู่ที่ ๔ บ้านนาหว่า	นายรุ่งโรจน์ ทรงทอง	ผู้ใหญ่บ้านนาหว่า
หมู่ที่ ๕ บ้านก้างปลา	นายบัวลอง ศิริ	ผู้ใหญ่บ้านก้างปลา
หมู่ที่ ๖ บ้านน้ำพุ	นายกิตติพงษ์ ทองสิงห์	ผู้ใหญ่บ้านน้ำพุ
หมู่ที่ ๗ บ้านนามแห่ง	นายสมพร นนทะโคตร	ผู้ใหญ่บ้านนามแห่ง
หมู่ที่ ๘ บ้านหนองฟ้าแลบ	นายประพัทธ์ชัย ไชยนอก	กำนันตำบลด่านซ้าย
หมู่ที่ ๙ บ้านนาเวียง	นายสุทัศน์ ยศคำแหง	ผู้ใหญ่บ้านนาเวียง
หมู่ที่ ๑๐ บ้านนาสีเทียน	นางนงคราญ นนทะโคตร	ผู้ใหญ่บ้านนาสีเทียน
หมู่ที่ ๑๑ บ้านนาท่อม	นายอภิชาติ พลประเสริฐ	ผู้ใหญ่บ้านนาท่อม
หมู่ที่ ๑๒ บ้านนาเวียงใหญ่	นายวิรัช สุวรรณเกิด	ผู้ใหญ่บ้านนาเวียงใหญ่
หมู่ที่ ๑๓ บ้านห้วยอ้อย	นายทนง บุญธรรม	ผู้ใหญ่บ้านห้วยอ้อย
หมู่ที่ ๑๔ บ้านห้วยนาญ	นายสุขสมพร ศรีพรหม	ผู้ใหญ่บ้านห้วยนาญ
หมู่ที่ ๑๕ บ้านศาลาน้อย	นายละพีพร สารมโน	ผู้ใหญ่บ้านศาลาน้อย

๒) เขตการเลือกตั้ง

ตำบลด่านซ้ายมีหมู่บ้านตามพระราชบัญญัติลักษณะปกครองท้องที่ พุทธศักราช ๒๔๕๗ จำนวน ๑๕ หมู่บ้าน มีองค์กรปกครองส่วนท้องถิ่น ในพื้นที่ ๒ แห่ง ได้แก่ เทศบาลตำบลด่านซ้าย และ เทศบาลตำบลศรีสองรัก แยกพื้นที่ในเขตปกครอง ดังนี้

๑) หมู่บ้าน ที่มีพื้นที่ในเขตเทศบาลตำบลศรีสองรัก บางส่วน ได้แก่ หมู่ที่ ๒ บ้านเหนือ, หมู่ที่ ๓ บ้านเดิน, หมู่ที่ ๙ บ้านนาเวียง, หมู่ที่ ๑๑ บ้านนาท่อม และหมู่ที่ ๑๔ บ้านห้วยนาญ รวม ๕ หมู่บ้าน

๒) หมู่บ้าน ที่มีพื้นที่เต็มทั้งหมู่บ้านในเขตเทศบาลตำบลศรีสองรักได้แก่ หมู่ที่ ๔ บ้านนาหว่า, หมู่ที่ ๕ บ้านก้างปลา, หมู่ที่ ๖ บ้านน้ำพุ, หมู่ที่ ๗ บ้านนามแห่ง, หมู่ที่ ๘ บ้านหนองฟ้าแลบ, หมู่ที่ ๑๐ บ้านนาสีเทียน, หมู่ที่ ๑๒ บ้านนาเวียงใหญ่, หมู่ที่ ๑๓ บ้านห้วยอ้อย และ หมู่ที่ ๑๕ บ้านศาลาน้อย รวม ๙ หมู่บ้าน แบ่งเขตการเลือกตั้ง ๒ เขตการเลือกตั้ง ได้แก่

**เขตเลือกตั้งที่ ๑ ประกอบด้วย** หมู่ที่ ๒ บ้านเหนือ(บางส่วน) หมู่ที่ ๔ บ้านนาหว่า ยกทั้งหมู่ หมู่ที่ ๗ บ้านนามแห่ง ยกทั้งหมู่ หมู่ที่ ๘ บ้านหนองฟ้าแลบ ยกทั้งหมู่ หมู่ที่ ๑๑ บ้านนาท่อม (บางส่วน) และ หมู่ที่ ๑๓ บ้านห้วยอ้อย ยกทั้งหมู่

**เขตเลือกตั้งที่ ๒ ประกอบด้วย** หมู่ที่ ๓ บ้านเดิน (บางส่วน) หมู่ที่ ๕ บ้านก้างปลา ยกทั้งหมู่ หมู่ที่ ๖ บ้านน้ำพุ ยกทั้งหมู่ หมู่ที่ ๙ บ้านนาเวียง (บางส่วน) หมู่ที่ ๑๔ บ้านห้วยนาญ (บางส่วน) และ หมู่ที่ ๑๕ บ้านศาลาน้อย ยกทั้งหมู่

## ผู้บริหารท้องถิ่นและผู้ช่วยผู้บริหารท้องถิ่น

ชื่อ - สกุล	ตำแหน่ง	การศึกษา	โทรศัพท์
๑. นายปรภากร ไชยนอก	นายกฯ	ปริญญาตรี	๐๘๔-๒๗๓๕๐๙๔
๒. นายพงศ์สิษฐ์ โสรจจะ	รองนายกฯ	ปริญญาตรี	๐๙๘-๑๙๔๒๐๒๙
๓. นายณรงค์ สระบัวคำ	รองนายกฯ	ปริญญาตรี	๐๙๓-๒๘๓๒๓๓๕
๔. นางสาวศิริพร เชื้อบุญไทย	เลขานุการนายกฯ	ปริญญาตรี	๐๙๘-๒๒๑๑๕๒๙
๕. นางศรีจันทร์ ไชยนอก	ที่ปรึกษานายกฯ	ปวช.	๐๘๕-๔๖๖๒๘๒๘

## สมาชิกสภาเทศบาลตำบลศรีสองรัก

## ตารางที่ ๒ แสดงจำนวนสมาชิกสภาเทศบาลตำบลศรีสองรักแบ่งตามเขตเลือกตั้ง

ชื่อ - สกุล	ตำแหน่ง / สท.เขต	การศึกษา	โทรศัพท์
๑. นายสุพรรณภูมิ แสนใจ	ประธานสภาฯ	ม.๖	๐๘๙-๒๗๔๒๓๑๑
๒. นายสิทธิศักดิ์ ยะเสน	รองประธานสภาฯ	ปริญญาตรี	๐๙๕-๑๘๔๕๑๗๕
๓. นางวรรณช ยศพิมพ์	สมาชิกสภาฯเขต ๑	ปริญญาตรี	๐๘๐-๑๖๒๘๔๔๐
๔. นายบรรเลง ทรงพุดิ	สมาชิกสภาฯเขต ๑	ม.๓	๐๘๙-๙๔๓๑๒๒๔
๕. นางบุญพัก ทรงพุดิ	สมาชิกสภาฯเขต ๑	ม.๖	๐๙๓-๓๓๕๙๘๘๒
๖. นายสมโภชน์ ยศปัญญา	สมาชิกสภาฯเขต ๑	อนุปริญญา	๐๘๗-๒๑๕๐๐๓๓
๗. นายศรศักดิ์ ศรีพรหม	สมาชิกสภาฯเขต ๑	ม.๖	๐๖๑-๑๖๔๒๖๖๕
๘. นายบุญชวน พรหมศรี	สมาชิกสภาฯเขต ๒	ม.๓	๐๘๗-๒๒๖๙๓๐๐
๙. นายศิริชัย แสงสว่าง	สมาชิกสภาฯเขต ๒	ปวช.	๐๖๔-๖๕๔๗๓๒๒
๑๐. นางธีรนาถ อินทยศ	สมาชิกสภาฯเขต ๒	ม.๖	๐๘๗-๒๓๔๐๔๗๙
๑๑. นางสาวเกศแก้ว ไชยศรี	สมาชิกสภาฯเขต ๒	ปวส.	๐๙๑-๗๓๕๙๙๔๕
๑๒. นายสมบูรณ์ พรหมดี	สมาชิกสภาฯเขต ๒	ม.๖	๐๘๔-๔๔๗๔๑๔๔

## (๓) ประชากร

## ๑) ข้อมูลเกี่ยวกับจำนวนประชากร

จำนวนประชากรในเขตเทศบาลตำบลศรีสองรัก รวมทั้งสิ้น ๔,๙๔๑ คน ชาย ๒,๔๘๔ คน หญิง ๒,๔๕๗ คน จำนวนครัวเรือน ๒,๓๒๙ ครัวเรือน มีรายละเอียดแยกตามหมู่บ้าน ดังนี้

หมู่ที่	ชื่อหมู่บ้าน	ประชากร (ชาย)	ประชากร (หญิง)	รวมประชากร (คน)	จำนวนครัวเรือน
๒	บ้านเหนือ	๒๘	๒๔	๕๒	๕๐
๓	บ้านดิน	๔๗๔	๔๙๖	๙๗๐	๖๖๖
๔	บ้านนาหว้า	๒๔๔	๒๔๔	๔๘๘	๒๓๗
๕	บ้านก้างปลา	๑๓๗	๑๓๐	๒๖๗	๙๑
๖	บ้านน้ำพุ	๒๔๓	๒๐๖	๔๔๙	๑๘๙

หมู่ที่	ชื่อหมู่บ้าน	ประชากร (ชาย)	ประชากร (หญิง)	รวมประชากร (คน)	จำนวนครัวเรือน
๗	บ้านนามแห่ง	๓๐๐	๒๘๗	๕๘๗	๒๐๖
๘	บ้านหนองฟ้าแลบ	๒๓๙	๒๘๐	๕๑๙	๑๙๔
๙	บ้านนาเวียง	๘๙	๙๘	๑๘๗	๑๒๔
๑๐	บ้านนาสีเทียน	๑๕๕	๑๕๔	๓๐๙	๑๑๙
๑๑	บ้านนาทุ่ม	๑๘๒	๑๗๔	๓๕๖	๑๓๔
๑๒	บ้านนาเวียงใหญ่	๑๑๓	๑๒๙	๒๔๒	๙๔
๑๓	บ้านห้วยอ้อย	๙๖	๘๔	๑๘๐	๕๔
๑๔	บ้านหัวนาสูง	๗๑	๓๘	๑๐๙	๙๑
๑๕	บ้านศาลาน้อย	๑๑๓	๑๑๓	๒๒๖	๘๑
รวม		๒,๔๘๔	๒,๔๕๗	๔,๙๔๑	๒,๓๒๙

(ข้อมูล ณ เดือนกันยายน ๒๕๖๕ จากสำนักบริหารการทะเบียน กรมการปกครอง

#### การวิเคราะห์ข้อมูลประชากรเทศบาลตำบลศรีสองรัก

ประชากรเมื่อ พ.ศ.	ชาย	หญิง	รวม	จำนวนครัวเรือน
๒๕๖๑	๒,๔๗๙	๒,๓๖๔	๔,๘๔๓	๒,๑๐๐
๒๕๖๒	๒,๔๘๕	๒,๔๐๖	๔,๘๙๑	๒,๑๑๙
๒๕๖๓	๒,๕๒๓	๒,๔๓๙	๔,๙๖๒	๒,๑๔๗
๒๕๖๔	๒,๕๐๓	๒,๔๔๓	๔,๙๔๖	๒,๒๓๕
๒๕๖๕	๒,๔๘๔	๒,๔๕๗	๔,๙๔๑	๒,๓๒๙

#### หมู่บ้านในเขตเทศบาลตำบลศรีสองรัก จากข้อมูล จปฐ. ปี ๒๕๖๕ ทั้ง ๑๔ หมู่บ้าน

หมู่ที่	ชื่อหมู่บ้าน	ประชากร(ชาย)	ประชากร(หญิง)	รวมประชากร	จำนวน ครัวเรือน
๒	บ้านเหนือ	๘	๘	๑๖	๑๐
๓	บ้านเต็น	๑๙๒	๒๐๕	๓๙๗	๑๙๔
๔	บ้านนาหว่า	๑๔๒	๑๔๖	๒๘๘	๑๐๕
๕	บ้านก้างปลา	๑๒๖	๑๒๖	๒๕๒	๖๔
๖	บ้านน้ำพุ	๑๗๒	๑๕๗	๓๒๙	๑๐๔
๗	บ้านนามแห่ง	๑๖๐	๑๕๗	๓๑๗	๑๒๐
๘	บ้านหนองฟ้าแลบ	๑๕๒	๑๘๐	๓๓๒	๑๑๙
๙	บ้านนาเวียง	๗๕	๗๔	๑๔๙	๗๑
๑๐	บ้านนาสีเทียน	๑๒๒	๑๓๒	๒๕๔	๘๘
๑๑	บ้านนาทุ่ม	๑๑๖	๑๐๓	๒๑๙	๙๖
๑๒	บ้านนาเวียงใหญ่	๗๖	๗๙	๑๕๕	๖๔
๑๓	บ้านห้วยอ้อย	๘๒	๖๖	๑๔๘	๔๘
๑๔	บ้านหัวนาสูง	๑๕	๑๕	๓๐	๑๓

หมู่ที่	ชื่อหมู่บ้าน	ประชากร(ชาย)	ประชากร(หญิง)	รวมประชากร	จำนวนครัวเรือน
๑๕	บ้านศาลาน้อย	๙๕	๙๖	๑๙๑	๔๖
รวม		๑,๕๓๔	๑,๕๔๕	๓๐๗๙	๑,๑๔๓

รวมทั้งหมด ๓,๐๗๙ คน แยกประเภทชาย ๑,๕๓๔ คน หญิง ๑,๕๔๕ คน ๑,๑๔๓ ครัวเรือน

## ๒) ช่วงอายุและจำนวนประชากร จปฐ. ปี ๒๕๖๕

	ชาย	หญิง	หมายเหตุ
จำนวนประชากรแรกเกิด-เยาวชน	๒๖๕	๒๖๘	แรกเกิดถึง ๑๘ ปี
จำนวนประชากร	๘๖๑	๘๓๖	อายุ ๑๙-๕๙ ปี
จำนวนประชากรผู้สูงอายุ	๔๐๘	๔๔๑	อายุ ๖๐ ปี -ขึ้นไป
รวม	๑,๕๓๔	๑,๕๔๕	รวมทั้งสิ้น ๓,๐๗๙ คน

## (๔)สภาพทางสังคม

### ๑) การศึกษา

- การศึกษาในเขตเทศบาลตำบลศรีสองรัก มีประเภทของการศึกษา ดังต่อไปนี้

๑.๑ โรงเรียนประถมศึกษา จำนวน ๓ แห่ง

- |                              |               |       |
|------------------------------|---------------|-------|
| ๑) โรงเรียนบ้านน้ำพุ ม.๖     | จำนวนนักเรียน | ๓๑ คน |
| ๒) โรงเรียนบ้านนาทม ม.๑๑     | จำนวนนักเรียน | ๖๙ คน |
| ๓) โรงเรียนบ้านศาลาน้อย ม.๑๕ | จำนวนนักเรียน | ๒๖ คน |

๑.๒ โรงเรียนมัธยมศึกษา จำนวน ๑ แห่ง

- |   |               |          |
|---|---------------|----------|
| ๑) โรงเรียนศรีสองรักวิทยา(พื้นที่บางส่วน) | จำนวนนักเรียน | ๑,๒๐๐ คน |
|---|---------------|----------|

๑.๓ ศูนย์พัฒนาเด็กเล็ก จำนวน ๑ แห่ง ได้แก่ ศูนย์พัฒนาเด็กเล็กบ้านนวมแห่ง หมู่ที่ ๗ จำนวนเด็ก ๓๔ คน

### ๒) การสาธารณสุข

จากการสำรวจข้อมูลพื้นฐานพบว่า ประชากรส่วนมากมีสุขภาพที่ดี มีการคัดกรองสุขภาพให้กับประชาชนกลุ่มเสี่ยง โรคที่มักเกิดแก่ประชากรในชุมชน อาทิ โรคความดันโลหิตสูง เบาหวาน โรคไข้เลือดออก มือ-ปาก-เท้าในเด็ก และโรคอื่นๆ มีสถิติเข้ารับการรักษาพยาบาล ปัญหาคือประชาชนบางรายไม่ยอมไปคัดกรองหรือตรวจสุขภาพประจำปี การแก้ไขปัญหา คือ เทศบาล โรงพยาบาล และอสม. ได้จัดกิจกรรมร่วมมือกันรณรงค์ให้ชุมชนเห็นความสำคัญในเรื่องนี้ซึ่งก็ได้ผลในระดับหนึ่ง ประชาชนให้ความร่วมมือเป็นอย่างดี แต่ต้องเป็นการดำเนินการอย่างต่อเนื่องเป็นประจำทุกปี จากการสำรวจข้อมูลพื้นฐาน บางครัวเรือนไม่ได้กินอาหารที่ถูกสุขลักษณะ การใช้จ่ายเพื่อบำบัดอาการเจ็บป่วยที่ไม่เหมาะสม การออกกำลังกาย และประชากรส่วนใหญ่ไม่ได้รับการตรวจสุขภาพ ปัญหาเหล่านี้เทศบาลพยายามอย่างยิ่งที่จะแก้ไข โดยความร่วมมือกับโรงพยาบาล อสม.ประจำหมู่บ้าน จัดกิจกรรมเพื่อแก้ไขปัญหา

### หน่วยงานด้านสาธารณสุข

- โรงพยาบาลของรัฐบาล ขนาด ๖๐ เตียง จำนวน ๑ แห่ง ได้แก่  
โรงพยาบาลสมเด็จพระยุพราชด่านซ้าย

- ศูนย์สาธารณสุขมูลฐานประจำหมู่บ้าน ๑๑ แห่ง

#### ๓) อาชญากรรม

ในเขตเทศบาลตำบลศรีสองรัก ไม่มีเหตุอาชญากรรมเกิดขึ้น แต่มีเหตุการณ์ลักขโมยทรัพย์สินประชาชน และทำลายทรัพย์สินของราชการ ซึ่งเทศบาลตำบลศรีสองรักก็ได้ดำเนินการป้องกันการเกิดเหตุดังกล่าว จากการสำรวจข้อมูลพื้นฐานพบว่า ส่วนมากครัวเรือนมีการป้องกันอุบัติภัยอย่างถูกวิธี มีความปลอดภัยในชีวิตและทรัพย์สิน การป้องกันปัญหาของเทศบาลตำบลศรีสองรัก ติดตั้งไฟฟ้าส่องสว่างสาธารณะในสถานที่ที่อันตราย และพื้นที่เสี่ยง

#### ๔) ยาเสพติด

ปัญหา ยาเสพติดในเขตเทศบาลตำบลศรีสองรัก จากการที่ทางสถานีตำรวจภูธรด่านซ้าย ได้แจ้งให้กับเทศบาลตำบลศรีสองรักทราบนั้นพบว่าในเขตเทศบาลตำบลศรีสองรัก มีผู้ที่ติดยาเสพติดแต่เมื่อเทียบกับพื้นที่อื่นถือว่าน้อย เหตุผลก็เนื่องมาจากว่าได้รับความร่วมมือกับทางผู้นำหมู่บ้าน ประชาชนที่ช่วยสอดส่องดูแลอยู่เป็นประจำ การแก้ไขปัญหาของเทศบาลสามารถทำได้เฉพาะตามอำนาจหน้าที่ที่บัญญัติไว้ในกฎหมาย เช่น การณรงค์ การประชาสัมพันธ์ การแจ้งเบาะแส การฝึกอบรมให้ความรู้ ถ้านอกเหนือจากอำนาจหน้าที่ ก็เป็นเรื่องของหน่วยงานที่มีอำนาจหน้าที่ตามกฎหมายบัญญัติแล้วแต่กรณี ทั้งนี้ เทศบาลตำบลศรีสองรักก็ได้ให้ความร่วมมือมาโดยตลอด

#### ๕) การสังคมสงเคราะห์

เทศบาลตำบลศรีสองรักได้ดำเนินการด้านสังคมสงเคราะห์ ดังนี้

๑. ดำเนินการจ่ายเบี้ยยังชีพให้กับผู้สูงอายุ ผู้พิการ และผู้ป่วยเอดส์
  ๒. รับลงทะเบียนและประสานโครงการเงินอุดหนุนเพื่อการเลี้ยงดูเด็กแรกเกิด
  ๓. ประสานการทำบัตรผู้พิการ
  ๔. ตั้งโครงการช่วยเหลือผู้ยากจน ยากไร้ รายได้น้อย และผู้ด้อยโอกาสไร้ที่พึ่ง
  ๕. ประสานหน่วยงานที่รับผิดชอบช่วยเหลือคนพิการ ผู้สูงอายุ และผู้ด้อยโอกาส
  ๖. ตั้งโครงการปรับปรุงซ่อมแซมบ้านผู้ยากไร้ ผู้ด้อยโอกาส ผู้พิการ และผู้สูงอายุ
- ในเขตเทศบาลตำบลศรีสองรัก มีผู้สูงอายุ ผู้พิการ และผู้ป่วยเอดส์ แยกเป็น

- ผู้สูงอายุ	จำนวน ๙๒๖ คน
- ผู้พิการ	จำนวน ๑๔๘ คน
- ผู้ป่วยเอดส์	จำนวน ๑ คน

**(๕)ระบบบริการพื้นฐาน****๑) การคมนาคมขนส่ง (ทางบก,ทางน้ำ,ทางราง ฯลฯ)**

**๑.๑ การคมนาคม เส้นทางสายหลักที่เชื่อมระหว่างอำเภอและจังหวัดที่ผ่านพื้นที่เทศบาลตำบลศรีสองรัก มี ๕ สายดังนี้**

- (๑) ทางหลวงแผ่นดินหมายเลข ๒๐๑๓ สายด่านซ้าย-โคกงาม ระยะทาง ๑๕ กิโลเมตร
- (๒) ทางหลวงแผ่นดินหมายเลข ๒๐๑๔ สายด่านซ้าย-โป่งซี้ ระยะทาง ๑๒ กิโลเมตร
- (๓) ทางหลวงแผ่นดินหมายเลข ๒๐๑๓ สายด่านซ้าย- นครไทย ระยะทาง ๔๕ กิโลเมตร
- (๔) ทางหลวงแผ่นดินหมายเลข ๒๑๑๓ สายด่านซ้าย- นาแก้ว ระยะทาง ๓๕ กิโลเมตร
- (๕) ทางหลวงแผ่นดินหมายเลข ๓๑๑๔ สายด่านซ้าย- ปากหมัน ระยะทาง ๒๘ กิโลเมตร

**๑.๒ ถนนเชื่อมระหว่างหมู่บ้าน/ตำบล**

- (๑) ถนนลาดยาง สายบ้านเดิน-นาเวียง ระยะทาง ๒.๓๗๕ กิโลเมตร
- (๒) ถนนลาดยาง สายนาพุ่ม-นาหว้า ระยะทาง ๔.๑๙๖ กิโลเมตร
- (๓) ถนนคอนกรีตเสริมเหล็กสายหนองฟ้าแลบ-หนามแท่ง ระยะทาง ๑.๒๘๗ กิโลเมตร
- (๔) ถนนคอนกรีตเสริมเหล็ก สายบ้านเดินก้างปลา ระยะทาง ๖.๓๑๕ กิโลเมตร
- (๕) ถนนคอนกรีตเสริมเหล็กสายบ้านนาแห้ว-นาสีเทียน ระยะทาง ๑.๕๑๖ กิโลเมตร
- (๖) ถนนคอนกรีตเสริมเหล็กสายบ้านนาสีเทียน-ห้วยอ้อย ระยะทาง ๐.๗๑๒ กิโลเมตร

**๑.๓ ถนนภายในหมู่บ้าน**

- (๑) ถนนคอนกรีตเสริมเหล็กภายในหมู่บ้าน บ้านเหนือ หมู่ที่ ๒ ระยะทาง ๑.๙๕๕ กิโลเมตร
- (๒) ถนนคอนกรีตเสริมเหล็กภายในหมู่บ้าน บ้านเดิน หมู่ที่ ๓ ระยะทาง ๐.๙๘๕ กิโลเมตร
- (๓) ถนนคอนกรีตเสริมเหล็กภายในหมู่บ้าน บ้านนาหว้า หมู่ที่ ๔ ระยะทาง ๐.๕๔๙ กิโลเมตร
- (๔) ถนนคอนกรีตเสริมเหล็กภายในหมู่บ้าน บ้านก้างปลา หมู่ที่ ๕ ระยะทาง ๓.๑๓๐ กิโลเมตร
- (๕) ถนนคอนกรีตเสริมเหล็กภายในหมู่บ้าน บ้านน้ำพุ หมู่ที่ ๖ ระยะทาง ๐.๘๙๐ กิโลเมตร
- (๖) ถนนคอนกรีตเสริมเหล็กภายในหมู่บ้าน บ้านหนามแท่ง หมู่ที่ ๗ ระยะทาง ๑.๑๕๕ กิโลเมตร
- (๗) ถนนคอนกรีตเสริมเหล็กภายในหมู่บ้าน บ้านหนองฟ้าแลบ หมู่ที่ ๘ ระยะทาง ๑.๘๐๕ กิโลเมตร
- (๘) ถนนคอนกรีตเสริมเหล็กภายในหมู่บ้าน บ้านนาเวียง หมู่ที่ ๙ ระยะทาง ๐.๗๗๕ กิโลเมตร
- (๙) ถนนคอนกรีตเสริมเหล็กภายในหมู่บ้าน บ้านนาสีเทียน หมู่ที่ ๑๐ ระยะทาง ๐.๙๐๕ กิโลเมตร
- (๑๐) ถนนคอนกรีตเสริมเหล็กภายในหมู่บ้าน บ้านนาพุ่ม หมู่ที่ ๑๑ ระยะทาง ๐.๖๓๐ กิโลเมตร
- (๑๑) ถนนคอนกรีตเสริมเหล็กภายในหมู่บ้าน บ้านนาเวียงใหญ่ หมู่ที่ ๑๒ ระยะทาง ๐.๘๖๖ กิโลเมตร
- (๑๒) ถนนคอนกรีตเสริมเหล็กภายในหมู่บ้าน บ้านห้วยอ้อย หมู่ที่ ๑๓ ระยะทาง ๑.๐๒๕ กิโลเมตร
- (๑๓) ถนนคอนกรีตเสริมเหล็กภายในหมู่บ้าน บ้านห้วยนาง หมู่ที่ ๑๔ ระยะทาง ๐.๒๐๑ กิโลเมตร
- (๑๔) ถนนคอนกรีตเสริมเหล็กภายในหมู่บ้าน บ้านศาลาน้อย หมู่ที่ ๑๕ ระยะทาง ๐.๖๔๐ กิโลเมตร

**๒)การไฟฟ้า**

- การไฟฟ้า ไฟฟ้าเข้าถึงทุกหมู่บ้าน ราษฎรมีไฟฟ้าใช้ร้อยละ ๑๐๐ มีสถานีจ่ายไฟฟ้าย่อย ๑ แห่ง และโรงไฟฟ้าพลังน้ำขนาดเล็กน้ำหมันการไฟฟ้าส่วนภูมิภาคอำเภอด่านซ้าย จังหวัดเลย ๑ แห่ง

### ๓) การประปา

พื้นที่เขตเทศบาลตำบลศรีสองรัก บางหมู่บ้านใช้ประปาส่วนภูมิภาค บางหมู่บ้านใช้น้ำประปาภูเขา ประปาบาดาล และบางหมู่บ้านประปาภูเขา น้ำซับ โดยบางหมู่บ้านบริหารจัดการกันเอง ส่วนบางหมู่บ้านให้เทศบาลบริหารจัดการ สามารถให้บริการได้ครอบคลุมทุกหลังคาเรือน คิดเป็น ๑๐๐ เปอร์เซ็นต์ แต่จะมีบางหมู่บ้าน/ครัวเรือน จะขาดแคลนน้ำสำหรับอุปโภค-บริโภคในช่วงฤดูแล้งทางเทศบาลตำบลศรีสองรัก จึงได้ดำเนินการนำรถบรรทุกน้ำแจกจ่ายตามจุดบริการและได้ดำเนินการจัดหาแหล่งน้ำใหม่เพื่อใช้ในการทำประปาภูเขาและของบประมาณจากหน่วยงานภาครัฐในการดำเนินการ

#### ๔) ไทโรศัพท์

- (๑) มีไทโรศัพท์พื้นฐาน (ตุ้สารธารณะ) หมู่บ้านละ ๑ แห่ง ไม่สามารถใช้งานได้
- (๒) มีสถานีขยายสัญญาณโทรคมนาคม ๑ แห่ง

### ๖. สภาพเศรษฐกิจ

#### ๑) การเกษตร

- อาชีพ ราษฎรส่วนใหญ่มีอาชีพทำการเกษตรกรรม อาชีพเก็บของป่า อาชีพทำสวนผลไม้
- การเกษตรกรรม ได้แก่ ข้าว ข้าวโพดเลี้ยงสัตว์ สับปะรด ยางพารา เป็นต้น
  - การเก็บของป่า ได้แก่ เห็ด หน่อไม้ ตามฤดูกาล

#### ๒) การประมง

การประมงตำบลด่านซ้าย มีการเลี้ยงปลาไว้บริโภคในครัวเรือนเป็นส่วนใหญ่ มีบ่อเลี้ยงปลา ซึ่งกระจายตามหมู่บ้านต่างๆ ดังนี้ หมู่ที่ ๗ จำนวน ๒๘ บ่อ หมู่ที่ ๑๑ จำนวน ๒๐ บ่อ หมู่ที่ ๓ จำนวน ๑๖ บ่อ และหมู่ที่ ๑๒ จำนวน ๑๐ บ่อ (ฐานข้อมูลจากแผนหมู่บ้าน)

#### ๓) การปศุสัตว์

ในเขตพื้นที่เทศบาลตำบลศรีสองรักมี ศูนย์พัฒนาปศุสัตว์ตามพระราชดำริอำเภอด่านซ้าย เนื้อที่ประมาณ ๑๕๑ ไร่ ๓ งาน ๘๗ ตารางวา

การเลี้ยงสัตว์ ได้แก่ โค กระบือ สุกร เป็ด ไก่ เป็นต้น

#### ๔) หน่วยธุรกิจ

##### ๔.๑ หน่วยธุรกิจด้านพาณิชยกรรม

- |                            |               |
|----------------------------|---------------|
| ๑) โรงสีข้าว               | จำนวน ๔ แห่ง  |
| ๒) ตลาดชุมชน               | จำนวน ๒ แห่ง  |
| ๓) ร้านค้าทั่วไป(ขายของชำ) | จำนวน ๒๐ ร้าน |

##### ๔.๒ หน่วยธุรกิจด้านบริการ

- ๔.๒.๑ ร้านตัดผมและเสริมสวย ๕ ร้าน ได้แก่ ๑) สัมหวานชาลอน ๒) เล่มอน บิวตี้ ๓) แสงอรุณเสริมสวย ๔) เกศแก้วบิวตี้ ๕) บิวตี้แฮร์
- ๔.๒.๒ ร้านขายวัสดุก่อสร้าง จำนวน ๔ แห่ง ได้แก่ ๑) ร้านนานาโฮมโพร หมู่ที่ ๓ ๒) ร้าน ฟ.ฟ.วัสดุ หมู่ที่ ๗ ๓) หนองฟ้าแลบวัสดุ หมู่ที่ ๘ ๔) ร้านมายโฮม หมู่ที่ ๓

๔.๒.๓ โรงแรม, รีสอร์ท จำนวน ๑๔ แห่ง ได้แก่ ๑) ตรีจุฬารัตน์ ๒) ภูอั้งลิ้ง ๓) ภูนาคำ  
๔) ปันตดารีสอร์ท ๕) บ้านสบายดี ๖) ที่พักวังเดือนห้า ๗) อิงภูริ รีสอร์ท  
๘) กิ่งบุญ รีสอร์ท ๙) ที่พักบุญเย็น ๑๐) ที่พักวิวทอง ๑๑) โรงแรม ๒๔ ชั่วโมง  
๑๒) รัชฌภัทร รีสอร์ท ๑๓) เขื่อนนาคำ ๑๔) บ้านสวน ๔ อ.

๔.๒.๔ ร้านจำหน่ายอาหาร จำนวน ๑๘ ร้าน ได้แก่

- |                          |                        |                          |
|--------------------------|------------------------|--------------------------|
| ๑) แอบแซบ คาราโอเกะ      | ๒) อูรีคาเฟ่           | ๓) ร้านขนมจีนแม่บุญธรรม  |
| ๔) ร้านจิ้มจุ่ม แจ่วฮ้อน | ๕) ร้านเจ็ญน้อยส้มตำ   | ๖) ร้านก๋วยเตี๋ยวหมูหมัก |
| ๗) เจ้ใหญ่อรัทัย         | ๘) คริวแม่คำพัน        | ๙) ฮัก ณ สบายดี          |
| ๑๐) อุ้ข้าวอุ้น้ำ        | ๑๑) ศรีธา ศิลป์        | ๑๒) หมูกระทะสลักใจ       |
| ๑๓) ร้านแม่ข้าวหอม       | ๑๔) ก็แก้น้อย่างเกาหลี | ๑๕) ธนาธิป ไก่ย่าง       |
| ๑๖) บ้านสวนคุณยาย        | ๑๗) คริวอิมอุ้น        | ๑๘) อาเปาเต็ยเรือ        |

๔.๒.๕ ร้านกาแฟ จำนวน ๓ แห่ง ได้แก่

- |              |               |               |
|--------------|---------------|---------------|
| ๑) NANA CAFÉ | ๒) นานา คาเฟ่ | ๓) เลย์บัสต้า |
|--------------|---------------|---------------|

๔.๒.๖ ร้านซ่อมเครื่องยนต์ จำนวน ๑๐ แห่ง ได้แก่

- |                           |                               |                        |
|---------------------------|-------------------------------|------------------------|
| ๑) นายอัศนัย ศรีพระจันทร์ | ๒) อยู่ยาวบริการ              | ๓) อยู่ด่านซ้ายการช่าง |
| ๔) อ.เจริญยนต์            | ๕) ศักดิ์สิทธิ์การยาง         | ๖) นายบุญธรรม วงศ์ไสภา |
| ๗) อยู่ด่านซ้าย ๒๑        | ๘) อยู่ข้างสันต์ รับเคาะฟันสี | ๙) ช่างโหม่งเซอร์วิส   |
| ๑๐) ร้านซีซันประดับยนต์   |                               |                        |

๔.๒.๗ ร้านนวดเพื่อสุขภาพ จำนวน ๓ แห่ง ได้แก่

- |                           |                           |
|---------------------------|---------------------------|
| ๑) กานติมนนวดเพื่อสุขภาพ  | ๒) จารุวรรณนวดเพื่อสุขภาพ |
| ๓) เพิ่มสุขนวดเพื่อสุขภาพ |                           |

๔.๒.๘ ร้านขายโลงศพ ๑ แห่ง ได้แก่ จรัญโลงเย็น

๔.๒.๙ โรงน้ำดื่ม ๑ แห่ง น้ำดื่มนิรมิต ตั้งอยู่บ้านเลขที่ ๑๙๗ หมู่ที่ ๓

๔.๒.๑๐ ร้านตรวจรับรองสภาพรถ ๒ แห่ง ได้แก่

- |                             |                     |
|-----------------------------|---------------------|
| ๑) วาที่ ร.ต.ยุทธนา แก้วแท้ | ๒) นายธงทอง ศรีพรหม |
|-----------------------------|---------------------|

๔.๒.๑๑ โรงผลิตคอนกรีตผสมเสร็จ ๑ แห่ง ได้แก่ เก่งคอนกรีต

๔.๒.๑๒ ร้านรับซื้อของเก่า ๑ แห่ง ได้แก่ ร้านกัลยาของเก่า

๔.๒.๑๓ โชว์รูมรถยนต์ ๕ แห่ง ได้แก่ ๑. TOYOTA ๒. ISUZU ๓. KUBOTA ๔. MG ๕. ยันมาร์

๔.๒.๑๔ ห้างสรรพสินค้า LOTUS, S go fresh

๔.๒.๑๕ ร้านสะดวกซื้อ ได้แก่ เซเว่น อีเลฟเว่น

๔.๒.๑๖ โรงไฟฟ้าพลังน้ำขนาดเล็กน้ำหมันการไฟฟ้าส่วนภูมิภาค อ.ด่านซ้าย ๑ แห่ง

๔.๒.๑๗ สถานีไฟฟ้า ๑ แห่ง

๔.๒.๑๘ ห้างหุ้นส่วนจำกัด เนรมิตรปิโตเลียม (ปตท.)

๔.๒.๑๙ ประเภทสินเชื่อเงินด่วน ๒ แห่ง ได้แก่

- |   |
|---|
| ๑) บริษัทเฮงลิซซิ่ง แอนด์ แคปปิตอล จำกัด(มหาชน) |
| ๒) บริษัทเมืองไทย แคปปิตอล จำกัด                |

๔.๒.๒๐ ร้านจำหน่ายแก๊ส ๒ แห่ง

## ๕) การท่องเที่ยว

เทศบาลตำบลศรีสองรัก ได้ส่งเสริมและสนับสนุนการท่องเที่ยวของอำเภอด่านซ้าย และในเขตเทศบาลตำบลศรีสองรักมีสถานที่ศักดิ์สิทธิ์และแหล่งท่องเที่ยว ดังนี้

๑) พระธาตุศรีสองรัก ตั้งอยู่ในเขตพื้นที่อำเภอด่านซ้ายโดยมีบางส่วนอยู่ในเขตเทศบาลตำบลศรีสองรักห่างจากอาคารสำนักงานเทศบาลตำบลศรีสองรักประมาณ ๕๐๐ เมตร แต่ละปีมีการจัดงานนมัสการพระธาตุศรีสองรัก ขึ้นในระหว่างวันขึ้น ๑๒-๑๕ ค่ำ เดือน ๖ ของทุกปี

๒) โบสถ์วัดเนรมิตวิปัสสนา เป็นสถาปัตยกรรมที่มีความวิจิตรตระการตา ตั้งอยู่หมู่ที่ ๑๔ บ้านหัวนาเยื้อง ตำบลด่านซ้าย ระยะทางห่างจากเทศบาลตำบลศรีสองรัก ประมาณ ๑ -๑.๕ กิโลเมตร

๓) วัดป่าพัฒนาราม บ้านน้ำพุ

๔) วัดศรีสะอาดบ้านหนามแท่ง

๕) วัดป่าบ้านศาลาน้อย

๖) น้ำตกแก่งสองคอน ตั้งอยู่หมู่ที่ ๑๔ บ้านหัวนาเยื้อง ตำบลด่านซ้ายเป็นแหล่งท่องเที่ยวทางธรรมชาติที่มีความสวยงามมาก ระยะทางห่างจากเทศบาล ประมาณ ๓ กิโลเมตร

๗) ป่าภูซาง หมู่ที่ ๑๔

๘) ภูอึ้งถ้ำ หมู่ที่ ๑๒

๙) จุดชมวิวน้ำพุ หมู่ที่ ๖

## ๖) อุตสาหกรรม

มีอุตสาหกรรมครัวเรือน เช่น ทำข้าวนางเล็ด เซรามิกผิตาโชน จักรสาน และอื่นๆ เป็นต้น

## ๗) การพาณิชย์และกลุ่มอาชีพ

(๑) กลุ่มออมทรัพย์	๙	กลุ่ม
(๒) กลุ่มอาชีพ	๙	กลุ่ม
(๓) กลุ่มต่างๆ	๑๕	กลุ่ม
(๔) กองทุนหมู่บ้าน	๑๔	หมู่บ้าน

## ๘) แรงงาน

จากการสำรวจข้อมูลพื้นฐานพบว่า ประชากรที่มีอายุ ๑๕-๖๐ ปี อยู่ในวัยกำลังแรงงาน ร้อยละ ๘๐ เมื่อเทียบกับอัตราส่วนกับจังหวัด ร้อยละ ๖๓.๕๙ ซึ่งสูงกว่ามาก แต่ค่าแรงในพื้นที่ต่ำกว่าระดับจังหวัด โดยเฉพาะแรงงานด้านการเกษตร ประชากรอายุระหว่าง ๒๕-๕๐ ปี บางส่วน ไปรับจ้างทำงานนอกพื้นที่ ปัญหาที่พบคือ ประชากรต้องไปทำงานนอกพื้นที่ในเมืองที่มีโรงงานอุตสาหกรรม บริษัทห้างร้านใหญ่ๆ เพราะในพื้นที่ไม่มีโรงงานอุตสาหกรรมที่มีการจ้างแรงงาน พื้นที่ส่วนมากเป็นที่อยู่อาศัย พื้นที่ทำการเกษตรส่วนใหญ่ไม่มีใบอนุญาตการถือครองที่ถูกต้องตามกฎหมาย ปัญหานี้ยังไม่สามารถแก้ไขได้

## (๗) ศาสนา ประเพณี วัฒนธรรม

### ๑) การนับถือศาสนา

-การนับถือศาสนา ประชาชนในเขตเทศบาลตำบลศรีสองรักนับถือศาสนาพุทธ ร้อยละ ๙๙ ศาสนาอื่น ร้อยละ ๑ อาทิ ศาสนาคริสต์ และศาสนาอิสลาม

- วัด/สำนักสงฆ์ จำนวน ๑๔ แห่ง

- |  |   |
|--|---|
| (๑) สำนักสงฆ์ป่าไผ่บ้านเดิน หมู่ที่ ๓  | (๘) วัดเฉลิมราษฎร์สามัคคี หมู่ที่ ๘     |
| (๒) สำนักสงฆ์วิภูฏ บ้านเดิน หมู่ที่ ๓  | (๙) สำนักสงฆ์บ้านนาอ้อ หมู่ที่ ๙        |
| (๓) วัดสว่างโพนลานบ้านนาหว้า หมู่ที่ ๔ | (๑๐) วัดโพธิ์ศรี หมู่ที่ ๑๒             |
| (๔) สำนักสงฆ์ศรีมงคล หมู่ที่ ๕         | (๑๑) วัดป่าเขาแก้ว หมู่ที่ ๑๐,๑๓        |
| (๕) สำนักสงฆ์ป่าบ้านก้างปลา หมู่ที่ ๕  | (๑๒) สำนักสงฆ์ป่าชานาสีเทียน หมู่ที่ ๑๐ |
| (๖) สำนักสงฆ์บ้านน้ำพุ หมู่ที่ ๖       | (๑๓) วัดเนรมิตวิปัสสนา หมู่ที่ ๑๔       |
| (๗) วัดศรีสะอาดบ้านหนามแท่ง หมู่ที่ ๗  | (๑๔) วัดป่าศาลาน้อย หมู่ที่ ๑๕          |

## ๒) ประเพณีและงานประจำปี ฮีตสิบสองคองสิบสี่ ได้แก่

- บุญข้าวเปลือก เดือนกุมภาพันธ์
- ประเพณีสงกรานต์ เดือนเมษายน
- งานนมัสการองค์พระธาตุศรีสองรัก เดือนเมษายน/พฤษภาคม
- งานประเพณีบุญหลวง บุญพระเวส/บุญบังไฟ เดือน มิถุนายน/กรกฎาคม
- บุญเข้าพรรษา เดือนกรกฎาคม
- บุญข้าวสาก เดือนกันยายน
- บุญออกพรรษา เดือนตุลาคม
- บุญทอดกฐิน/ทอดผ้าป่า เดือนตุลาคม/พฤศจิกายน

## ๓) ภูมิปัญญาท้องถิ่น ภาษาถิ่น

ภาษาอำเภอด่านซ้าย สำเนียงพูดเหมือนชาวลาวหลวงพระบาง แต่งบางพยางค์ออกเป็นเสียงสูง คล้ายสำเนียงพูดของชาวปักซีใต้ ฟังดูไพเราะนุ่มนวลจึงเป็นเอกลักษณ์เฉพาะถิ่น

## ๔) OTOP สินค้าพื้นเมืองและของที่ระลึก

- ประเภทของฝากเกี่ยวกับผีตาโชนอันเป็นผลิตภัณฑ์พื้นบ้าน อาทิ ตุ๊กตาผีตาโชน หน้ากากผีตาโชน เซรามิกผีตาโชน เสื้อผีตาโชน กังหันน้ำ (พัดน้ำจำลอง) ฯลฯ
- ประเภทอาหารและขนมขบเคี้ยว ได้แก่ ข้าวหลาม ข้าวนางเล็ด แจ่วดำ น้ำผักสะทอน หน่อไม้บงหวาน กล้วยฉาบ ฯลฯ

## (๘) ทรัพยากรธรรมชาติ

### ๑) น้ำ

**แหล่งน้ำธรรมชาติ** มีลำน้ำ,ลำห้วย ๖ สาย ประกอบด้วย

๑) ลำน้ำหมัน เกิดจากภูมโลบริเวณรอยต่อระหว่างอำเภอหล่มเก่า จังหวัดเพชรบูรณ์ อำเภอนครไทย จังหวัดพิษณุโลก กับอำเภอด่านซ้าย จังหวัดเลย ไหลผ่านตำบลกกสะทอน ตำบลโป่ง ตำบลด่านซ้ายตกที่ลำน้ำเหือง บริเวณบ้านปากหมัน ตำบลปากหมัน อำเภอด่านซ้าย จังหวัดเลย ความยาวประมาณ ๖๖ กิโลเมตร

๒) ลำน้ำพานเกิดจากป่าภูเขี้ยว ไหลผ่านบ้านหนามแท่ง บ้านนาทุ่ม บ้านนาเวียง บ้านหนองฟ้าแลบ ตกที่ลำน้ำหมันในเขตบ้านหนองฟ้าแลบ

๓) ลำน้ำอู๋ เกิดจากป่าต้นน้ำห้วยซึก ห้วยเตื่อไหลมารวมกัน ผ่านบ้านนาหว้า บ้านห้วยนาุง บ้านเหนือ ตกที่ลำน้ำหมันในเขตบ้านห้วยนาุง

๔) ลำน้ำศอก เกิดจากภูเขาในเขตตำบลโคกงาม อำเภอด่านซ้าย ไหลผ่านบ้านห้วยตาด ตำบลโคกงาม บ้านเดิน ตำบลด่านซ้าย ตกที่ลำน้ำหมันในเขตบ้านเดิน

๕) ห้วยน้ำไถ้ เกิดจากป่าบริเวณบ้านห้วยอ้อย ไหลผ่านบ้านนาสี่เทียน มาบรรจบลำน้ำพาน บ้านนาท่อม

๖) ห้วยน้ำอุ่น เกิดจากต้นน้ำบริเวณบ้านก้างปลา ไหลผ่านบ้านเดิน มาบรรจบที่ลำน้ำศอก

๗) ลำน้ำเตือ มีแหล่งต้นน้ำอยู่บริเวณภูเขาบ้านห้วยอ้อย ไหลลงมาบรรจบลำน้ำอู้บ้านนาหว้า แหล่งน้ำที่สร้างขึ้น ประกอบด้วย

- ฝาย ๖ แห่ง ประกอบด้วย บ้านก้างปลา ๒ แห่ง, บ้านนาหว้า ๒ แห่ง, บ้านนามแห่ง ๑ แห่ง และบ้านศาลาน้อย ๑ แห่ง

- บ่อโยก(บาดาล) ๓๐ แห่ง แยกเป็น บ่อบาดาลแบบสูบน้ำไฟฟ้า ๑๙ แห่ง และบ่อบาดาลแบบมือโยก ๑๑ แห่ง

- บ่อน้ำตื้น ๑ แห่ง - อื่น ๆ สระน้ำ ๕๓ แห่ง

#### ระบบประปา

- ประปาผิวดินขนาดใหญ่ ๓ แห่ง - ประปาภูเขา/น้ำซับ ๙ แห่ง ประปาบาดาล ๔ แห่ง น้ำที่ใช้ในการอุปโภค-บริโภค เป็นน้ำที่ได้จากน้ำฝน และแหล่งน้ำธรรมชาติ สำหรับน้ำใต้ดินมีปริมาณน้อย ไม่สามารถนำขึ้นมาใช้ให้พอเพียงได้

๒) ป่าไม้ ทรัพยากรป่าไม้ โดยเฉพาะป่าไม้ในเขตเทศบาลตำบลศรีสองรัก ยังมีความอุดมสมบูรณ์ แต่ส่วนใหญ่จะเป็นไม้เบญจพรรณ ป่าไผ่ ป่าชุมชน/สาธารณะ จำนวน ๖ แห่ง

๓) ภูเขา มีภูเขาสลับซับซ้อนหลายแห่ง เช่น ภูอั้งลั้ง ภูงาแทน ภูซาง ภูชี้เต้า ภูเปือย และ ภูฮวก เป็นต้น

#### ๔) ทรัพยากรธรรมชาติที่สำคัญขององค์กรปกครองส่วนท้องถิ่น

ในพื้นที่ในเขตเทศบาลตำบลศรีสองรัก พื้นที่ส่วนใหญ่เป็นภูเขาสูงป่าทรัพยากรป่าไม้สมบูรณ์ มี ๓ ฤดู คือ ฤดูฝน (ช่วงเดือน พฤษภาคม- ตุลาคม) ฤดูหนาว ช่วงเดือน (พฤศจิกายน - กุมภาพันธ์) ฤดูร้อน (มีนาคม - เมษายน) ทำให้มีอากาศหนาวเย็นมากในฤดูหนาว ทรัพยากรธรรมชาติในพื้นที่ ก็ได้แก่ ดิน น้ำ ต้นไม้ อากาศ สมบูรณ์ชุมชนเป็นลักษณะชุมชนชนบท หมู่บ้านแต่ละหมู่บ้านตั้งอยู่ห่างไกลกัน จะมีวิถีชีวิตในการพึ่งพาตนเอง วัฒนธรรมประเพณีเป็นสิ่งหล่อหลอมรวมจิตใจเกิดความรักความสามัคคีของชาวบ้าน ซึ่งจะเป็นจุดแข็งในการพัฒนาหมู่บ้าน

ทรัพยากรป่าไม้ โดยเฉพาะป่าไม้ในเขตเทศบาลตำบลศรีสองรัก ยังมีความอุดมสมบูรณ์ แต่ส่วนใหญ่จะเป็นไม้เบญจพรรณ ไม้และ ไม้สวน มีทรัพยากรธรรมชาติ ป่าไม้ แม่น้ำ ลำห้วยที่ค่อนข้างอุดมสมบูรณ์ ในเขตเทศบาลตำบลศรีสองรักมีป่าชุมชน/ ป่าสาธารณะ จำนวน ๖ แห่ง

## ส่วนที่ ๒ ยุทธศาสตร์การพัฒนาองค์กรปกครองส่วนท้องถิ่น

### ๑. ความสัมพันธ์ระหว่างแผนพัฒนาระดับมหภาค

ในการกระจายอำนาจการบริหารของรัฐไปสู่องค์กรปกครองส่วนท้องถิ่นดังกล่าวตามพระราชบัญญัติกำหนดแผนและขั้นตอนการกระจายอำนาจให้แก่องค์กรปกครองส่วนท้องถิ่น พ.ศ. ๒๕๔๒ ได้กำหนดรายละเอียดเกี่ยวกับขั้นตอนและกระบวนการในการถ่ายโอนภารกิจงบประมาณและอัตรากำลังของราชการส่วนกลางและราชการส่วนภูมิภาคไปให้แก่องค์กรปกครองส่วนท้องถิ่นโดยมีกำหนดระยะเวลาและเงื่อนไขที่ระบุไว้อย่างชัดเจนว่าในอนาคตอันใกล้นี้้องค์กรปกครองส่วนท้องถิ่นจะได้รับการจัดสรรงบประมาณในสัดส่วนที่สูงขึ้นมีอัตรากำลังมากขึ้นรวมทั้งมีภารกิจและหน้าที่ความรับผิดชอบที่เพิ่มขึ้นตามกันไปด้วย

จากผลการเปลี่ยนแปลงดังกล่าวจึงมีความจำเป็นอย่างยิ่งที่องค์กรปกครองส่วนท้องถิ่นทุกแห่งจะต้องมีการเตรียมการเพื่อรองรับมาตรการในการถ่ายโอนภารกิจงบประมาณและอัตรากำลังจากหน่วยงานส่วนกลางและส่วนภูมิภาคตามที่กฎหมายกำหนดเพื่อที่จะสามารถปฏิบัติภารกิจตามที่ได้รับมอบหมายได้อย่างมีประสิทธิภาพซึ่งหมายความว่าองค์กรปกครองส่วนท้องถิ่นจะต้องเร่งกำหนดจุดมุ่งหมายหรือทิศทางในการพัฒนาของตนให้ชัดเจนมีการกำหนดยุทธศาสตร์และแนวทางการพัฒนาที่สอดคล้องกับจุดมุ่งหมายในการพัฒนาอย่างเป็นระบบโดยมีความครอบคลุมภารกิจการพัฒนาในทุกๆด้านอันเป็นการแสดงให้เห็นถึงความพร้อมและศักยภาพขององค์กรปกครองส่วนท้องถิ่นที่จะสามารถบริหารงานในความรับผิดชอบตามที่ราชการส่วนกลางและราชการส่วนภูมิภาคจะถ่ายโอนมาให้ได้อย่างมีประสิทธิภาพ

แผนยุทธศาสตร์การพัฒนาจึงถือเป็นเครื่องมือสำคัญอย่างยิ่งที่จะช่วยสนับสนุนในการวิเคราะห์สภาพปัญหา/ความต้องการของเทศบาลตำบลเพื่อนำไปสู่การกำหนดจุดมุ่งหมายในการพัฒนาการกำหนดภารกิจและแนวทางการดำเนินงานเพื่อนำไปสู่จุดมุ่งหมายดังกล่าวอย่างเป็นระบบซึ่งจะช่วยให้การกำหนดแผนงาน/โครงการมีทิศทางที่สอดคล้องและประสานสนับสนุนในจุดมุ่งหมายร่วมกันซึ่งนอกจากจะทำให้ปัญหา/ความต้องการได้รับการตอบสนองอย่างเหมาะสมแล้วยังเป็นการบริหารทรัพยากรที่มีอยู่อย่างจำกัดให้เกิดประโยชน์สูงสุดในขณะเดียวกันด้วย

หลักการสำคัญที่ถือเป็นหัวใจของการจัดทำแผนยุทธศาสตร์การพัฒนาก็คือการกำหนดจุดมุ่งหมายการพัฒนาและการกำหนดแนวทางการพัฒนาที่จะนำไปสู่การบรรลุผลตามจุดมุ่งหมายที่กำหนดไว้ ทั้งนี้เพราะหากไม่มีจุดมุ่งหมายในการพัฒนาที่ชัดเจนแล้วการบริหารงานก็จะเป็นการแก้ไขปัญหาเฉพาะหน้าไปเรื่อยๆ เมื่อมีปัญหาอย่างซ้ำซ้อนและไม่มีที่สิ้นสุดแล้วยังอาจทำให้ปัญหามีความรุนแรงมากขึ้นจนเกินศักยภาพและแก้ไขได้ตั้งนั้นการจัดทำแผนยุทธศาสตร์การพัฒนาในครั้งนี้จึงเป็นโอกาสอันดีที่จะได้กำหนดจุดมุ่งหมายและแนวทางการพัฒนาที่สอดคล้องกับสภาพปัญหาความต้องการและศักยภาพอย่างเป็นระบบซึ่งนอกจากจะเป็นการพัฒนาประสิทธิภาพในการบริหารจัดการภายใต้ทรัพยากรที่มีอยู่อย่างจำกัดแล้วยังเป็นการเตรียมความพร้อมเพื่อรองรับการถ่ายโอนภารกิจจากหน่วยงานส่วนกลางและส่วนภูมิภาคอีกทางหนึ่งด้วย

#### ๑.๑ แผนยุทธศาสตร์ชาติ ๒๐ ปี (พ.ศ. ๒๕๖๑-๒๕๘๐)

วิสัยทัศน์ประเทศไทย “ประเทศมีความมั่นคง มั่งคั่ง ยั่งยืน เป็นประเทศพัฒนาแล้วด้วยการพัฒนาตามหลักปรัชญาของเศรษฐกิจพอเพียง” หรือเป็นคติพจน์ประจำชาติว่า “มั่นคง มั่งคั่ง ยั่งยืน”

เพื่อสนองต่อผลประโยชน์แห่งชาติอัน ได้แก่ การมีเอกราช อธิปไตย การดำรงอยู่อย่างมั่นคง และยังเป็นของสถาบันหลักของชาติและประชาชนจากภัยคุกคามทุกรูปแบบ การอยู่ร่วมกันในชาติอย่างสันติสุข เป็นปึกแผ่น มีความมั่นคงทางสังคมท่ามกลางพหุสังคมและการมีเกียรติและศักดิ์ศรีของความเป็นมนุษย์ ความเจริญเติบโตของชาติความเป็นธรรมและความอยู่ดีมีสุขของประชาชน ความยั่งยืนของฐานทรัพยากรธรรมชาติสิ่งแวดล้อม ความมั่นคงทางพลังงานและอาหาร ความสามารถในการรักษาผลประโยชน์ของชาติภายใต้การเปลี่ยนแปลงของสภาวะแวดล้อมระหว่างประเทศ และการอยู่ร่วมกัน อย่างสันติประสาน สอดคล้องกันด้านความมั่นคงในประชาคมอาเซียนและประชาคมโลกอย่างมีเกียรติและศักดิ์ศรี

ความมั่นคง หมายถึง การมีความมั่นคงปลอดภัยจากภัยและการเปลี่ยนแปลงทั้งภายในประเทศและภายนอกประเทศในทุกระดับ ทั้งระดับประเทศ สังคม ชุมชน ครัวเรือนและปัจเจกบุคคล และมีความมั่นคงในทุกมิติทั้งมิติทางการเมือง เศรษฐกิจ สังคม สิ่งแวดล้อม และการเมือง เช่น ประเทศมีความมั่นคงในเอกราชและอธิปไตย มีการปกครองระบอบประชาธิปไตยอันมีพระมหากษัตริย์ทรงเป็น ประมุข สถาบันชาติศาสนา พระมหากษัตริย์มีความเข้มแข็งเป็นศูนย์กลางและเป็นที่ยึดเหนี่ยวจิตใจ ของประชาชน มีระบบการเมืองที่มั่นคงเป็นกลไกที่นำไปสู่การบริหารประเทศที่ต่อเนื่องและโปร่งใสตามหลักธรรมาภิบาล สังคมมีความปรองดองและความสามัคคีสามารถผนึกกำลังเพื่อพัฒนาประเทศ ชุมชน มีความเข้มแข็ง ครอบครัวมีความอบอุ่น ประชาชนมีความมั่นคงในชีวิต มีงานและรายได้ที่มั่นคงพอเพียง กับการดำรงชีวิต มีการออมสำหรับวัยเกษียณ ความมั่นคงของ อาหาร พลังงาน และน้ำ มีที่อยู่อาศัย และความปลอดภัยในชีวิตทรัพย์สิน

ความมั่งคั่ง หมายถึง ประเทศไทยมีการขยายตัวของเศรษฐกิจอย่างต่อเนื่องและมีความยั่งยืน จนเข้าสู่กลุ่มประเทศรายได้สูง ความเหลื่อมล้ำของการพัฒนาลดลง ประชากรมีความอยู่ดีมีสุขได้รับ ผลประโยชน์จากการพัฒนาอย่างเท่าเทียมกันมากขึ้น และมีการพัฒนาอย่างทั่วถึงทุกภาคส่วนมีคุณภาพชีวิตตามมาตรฐานขององค์การสหประชาชาติไม่มีประชาชนที่อยู่ในภาวะความยากจน เศรษฐกิจในประเทศมีความเข้มแข็ง ขณะเดียวกันต้องมีความสามารถในการแข่งขันกับประเทศต่าง ๆ ทั้งในตลาดโลกและตลาดภายในประเทศ เพื่อให้สามารถสร้างรายได้ทั้งจากภายในและภายนอกประเทศ ตลอดจนมีการสร้างฐานเศรษฐกิจและสังคมแห่งอนาคตเพื่อให้สอดคล้องกับบริบทการพัฒนา ที่เปลี่ยนแปลงไป และประเทศไทยมีบทบาทที่สำคัญในเวทีโลกและมีความสัมพันธ์ทางเศรษฐกิจ และการค้าอย่างแน่นแฟ้นกับประเทศในภูมิภาคเอเชีย เป็นจุดสำคัญของการเชื่อมโยงในภูมิภาค ทั้งการคมนาคมขนส่ง การผลิต การค้า การลงทุน และการทำธุรกิจเพื่อให้เป็นพลังในการพัฒนา นอกจากนี้ ยังมีความสมบูรณ์ในทุนที่จะสามารถสร้างการพัฒนาต่อเนื่องไปได้ ได้แก่ ทุนมนุษย์ทุนทางปัญญา ทุนทางการเงิน ทุนที่เป็นเครื่องมือเครื่องจักร ทุนทางสังคม และทุนทรัพยากรธรรมชาติและสิ่งแวดล้อม

ความยั่งยืน หมายถึง การพัฒนาที่สามารถสร้างความเจริญ รวยได้และคุณภาพชีวิตของประชาชนให้เพิ่มขึ้นอย่างต่อเนื่อง ซึ่งเป็นการเจริญเติบโตของเศรษฐกิจที่อยู่บนหลักการใช้การรักษา และการฟื้นฟู ฐานทรัพยากรธรรมชาติอย่างยั่งยืน ไม่ใช่ทรัพยากรธรรมชาติจนกินพอดิไม่สร้างมลภาวะต่อสิ่งแวดล้อม จนเกินความสามารถในการรองรับและเยียวยาของระบบนิเวศ การผลิตและการบริโภค เป็นมิตรกับสิ่งแวดล้อม และสอดคล้องกับเป้าหมายการพัฒนาที่ยั่งยืน ทรัพยากรธรรมชาติมีความอุดมสมบูรณ์มากขึ้น และสิ่งแวดล้อมมีคุณภาพดีขึ้น คนมีความรับผิดชอบต่อสังคม มีความเอื้ออาทร เสียสละเพื่อผลประโยชน์ส่วนรวม รัฐบาลมีนโยบายที่มุ่งประโยชน์ส่วนรวมอย่างยั่งยืนและให้ความสำคัญกับการมีส่วนร่วมของประชาชน และทุกภาคส่วนในสังคมยึดถือและปฏิบัติตามหลักปรัชญาของเศรษฐกิจพอเพียงเพื่อการพัฒนาอย่างสมดุล มีเสถียรภาพและยั่งยืนโดยมีเป้าหมายการพัฒนาประเทศ คือ

**“ ประเทศชาติมั่นคงประชาชนมีความสุขเศรษฐกิจพัฒนาอย่างต่อเนื่องสังคมเป็นธรรมฐาน ทรัพยากรธรรมชาติยั่งยืน ”**

โดยยกระดับศักยภาพของประเทศในหลากหลายมิติ พัฒนาคนในทุกมิติและในทุกช่วงวัย ให้เป็น คน ดีเก่งและมีคุณภาพ สร้างโอกาสและความเสมอภาคทางสังคม สร้างการเติบโตบนคุณภาพชีวิต ที่เป็นมิตรกับสิ่งแวดล้อมและมีภาครัฐของประชาชนเพื่อประชาชนและประโยชน์ส่วนรวม โดยการประเมินผลการพัฒนา ตามยุทธศาสตร์ชาติประกอบด้วย

- ๑) ความอยู่ดีมีสุขของคนไทยและสังคมไทย
  - ๒)ขีดความสามารถในการแข่งขันการพัฒนาเศรษฐกิจและการกระจายรายได้
  - ๓) การพัฒนาทรัพยากรมนุษย์ของประเทศ
  - ๔) ความเท่าเทียมและความเสมอภาคของสังคม
  - ๕) ความหลากหลายทางชีวภาพคุณภาพสิ่งแวดล้อมและความยั่งยืนของทรัพยากรธรรมชาติ
- ๖) ประสิทธิภาพการบริหารจัดการและการเข้าถึงการให้บริการของภาครัฐ

### ประเด็นยุทธศาสตร์ชาติ

เพื่อให้ประเทศไทยสามารถยกระดับการพัฒนาให้บรรลุตามวิสัยทัศน์ “ประเทศไทยมีความมั่นคง มั่งคั่ง ยั่งยืน เป็นประเทศพัฒนาแล้ว ด้วยการพัฒนาตามหลักปรัชญาของเศรษฐกิจพอเพียง” และเป้าหมาย การพัฒนาประเทศข้างต้น จึงจำเป็นต้องกำหนดยุทธศาสตร์การพัฒนาประเทศระยะยาวที่จะทำให้ประเทศไทยมีความมั่นคงในเอกราชและอธิปไตย มีภูมิคุ้มกันต่อการเปลี่ยนแปลงจากปัจจัยภายในและภายนอก ประเทศ ในทุกมิติทุกรูปแบบและทุกระดับ ภาคเกษตรกรรม ภาคอุตสาหกรรม และภาคบริการของประเทศ ได้รับการพัฒนายกระดับไปสู่การใช้เทคโนโลยีและนวัตกรรมในการสร้างมูลค่าเพิ่มและพัฒนาโลกที่สำคัญ ในการขับเคลื่อนเศรษฐกิจใหม่ที่จะสร้างและเพิ่มศักยภาพในการแข่งขันของประเทศเพื่อยกระดับฐานรายได้ ของประชาชนในภาพรวมและกระจายผลประโยชน์ไปสู่ภาคส่วนต่าง ๆ ได้อย่างเหมาะสม คนไทยได้รับการ พัฒนาให้เป็นคนดีเก่ง มีวินัย คำนึงถึง ผลประโยชน์ส่วนรวม และมีศักยภาพในการคิดวิเคราะห์สามารถ “รู้รับปรับใช้” เทคโนโลยีใหม่ได้อย่างต่อเนื่องสามารถเข้าถึงบริการพื้นฐาน ระบบสวัสดิการ และ กระบวนการยุติธรรมได้อย่างเท่าเทียมกัน โดยไม่มีใครถูกทิ้งไว้ข้างหลัง การพัฒนาประเทศในช่วงระยะเวลา ของยุทธศาสตร์ชาติจะมุ่งเน้นการสร้างสมดุลระหว่างการพัฒนาความมั่นคง เศรษฐกิจ สังคมและสิ่งแวดล้อม โดยการมีส่วนร่วมของทุกภาคส่วนในรูปแบบ “ประชารัฐ” โดยประกอบด้วย ๖ ยุทธศาสตร์ ได้แก่

#### ๑. ยุทธศาสตร์ชาติด้านความมั่นคง

มีเป้าหมายการพัฒนาที่สำคัญ คือ ประเทศชาติมั่นคง ประชาชนมีความสุข เน้นการบริหารจัดการ สภาวะแวดล้อมของประเทศให้มีความมั่นคง ปลอดภัย เอกราช อธิปไตย และมีความสงบเรียบร้อยในทุก ระดับตั้งแต่ระดับชาติสังคม ชุมชน มุ่งเน้นการพัฒนาคน เครื่องมือ เทคโนโลยีและระบบฐานข้อมูลขนาดใหญ่ ให้มีความพร้อมสามารถรับมือกับภัยคุกคามและภัยพิบัติได้ทุกรูปแบบ และทุกระดับความรุนแรง ควบคู่ไปกับการ ของป้องกันและแก้ไขปัญหา ด้านความมั่นคงที่มีอยู่ในปัจจุบัน และที่อาจจะเกิดขึ้นในอนาคต ใช้กลไกการแก้ไขปัญหาแบบบูรณาการ ทั้งกับส่วนราชการ ภาคเอกชน ประชาสังคม และองค์กรที่ไม่ใช่รัฐ รวมถึงประเทศเพื่อนบ้านและมิตรประเทศทั่วโลกบนพื้นฐานของหลักธรรมาภิบาล เพื่อเอื้ออำนวยประโยชน์ ต่อการดำเนินการยุทธศาสตร์ชาติด้านอื่น ๆ ให้สามารถขับเคลื่อนไปได้ตามทิศทางและเป้าหมายที่กำหนด

#### ๒. ยุทธศาสตร์ชาติด้านการสร้างความสามารถในการแข่งขัน

มีเป้าหมายการพัฒนา ที่มุ่งเน้นการยกระดับศักยภาพของประเทศในหลากหลายมิติบนพื้นฐาน แนวคิด ๓ ประการ ได้แก่

(๑)“ ต่อยอดอดีต” โดยมองกลับไปที่รากเหง้าทางเศรษฐกิจ อัตลักษณ์วัฒนธรรม ประเพณีวิถีชีวิต และจุดเด่นทางทรัพยากรธรรมชาติที่หลากหลาย รวมทั้งความได้เปรียบเชิงเปรียบเทียบของประเทศ ในด้านอื่น ๆ นำมาประยุกต์ผสมผสานกับเทคโนโลยีและนวัตกรรม เพื่อให้สอดคล้องกับบริบทของเศรษฐกิจและสังคมโลกสมัยใหม่

(๒)“ ปรับปัจจุบัน” เพื่อปูทางสู่อนาคต ผ่านการพัฒนาโครงสร้างพื้นฐานของประเทศในมิติต่าง ๆ ทั้งโครงข่ายระบบคมนาคมและขนส่ง โครงสร้างพื้นฐานวิทยาศาสตร์ เทคโนโลยีและดิจิทัลและการปรับสภาพแวดล้อมให้เอื้อต่อการพัฒนาอุตสาหกรรมและบริการอนาคต

(๓)“ สร้างคุณค่าใหม่ในอนาคต” ด้วยการเพิ่มศักยภาพของผู้ประกอบการพัฒนาคนรุ่นใหม่รวมถึงปรับรูปแบบธุรกิจ เพื่อตอบสนองต่อความต้องการของตลาดผสมผสานกับยุทธศาสตร์ที่รองรับอนาคต บนพื้นฐานของการต่อยอดอดีตและปรับปัจจุบันพร้อมทั้งการส่งเสริมและสนับสนุนจากภาครัฐให้ประเทศไทยสามารถสร้างฐานรายได้และการจ้างงานใหม่ ขยายโอกาสทางการค้าและการลงทุนในเวทีโลกควบคู่ไปกับการยกระดับรายได้และการกินดีอยู่ดีรวมถึงการเพิ่มขึ้นของคนชั้นกลาง และลดความเหลื่อมล้ำของคนในประเทศได้ในคราวเดียวกัน

### ๓. ยุทธศาสตร์ชาติด้านการพัฒนาและเสริมสร้างศักยภาพทรัพยากรมนุษย์

มีเป้าหมาย การพัฒนาที่สำคัญเพื่อพัฒนาคนในทุกมิติและในทุกช่วงวัยให้เป็นคนดีเก่งและมีคุณภาพ โดยคนไทยมีความพร้อมทั้งกาย ใจ สติปัญญา มีพัฒนาการที่ครอบคลุมและมีสุขภาวะที่ดีในทุกช่วงวัยมีจิตสาธารณะ รับผิดชอบต่อสังคมและผู้อื่น มัธยัสถ์อดออม โอบอ้อมอารีมีวินัย รักษาศีลธรรม และเป็นพลเมืองดีของชาติมีหลักคิดที่ถูกต้อง มีทักษะที่จำเป็นในศตวรรษที่ ๒๑ มีทักษะสื่อสารภาษาอังกฤษและภาษาที่สาม และอนุรักษ์ภาษาท้องถิ่น มีนิสัยรักการเรียนรู้และการพัฒนาตนเอง อย่างต่อเนื่องตลอดชีวิต สู้การเป็นคนไทยที่มีทักษะสูง เป็นนวัตกรรม นักคิด ผู้ประกอบการ เกษตรกรยุคใหม่ และอื่น ๆ โดยมีสัมมาชีพตามความถนัดของตนเอง

### ๔. ยุทธศาสตร์ชาติด้านการสร้างโอกาสและความเสมอภาคทางสังคม

มีเป้าหมาย การพัฒนาที่สำคัญกับการดึงเอาพลังของภาคส่วนต่าง ๆ ทั้งภาคเอกชนประชาสังคม ชุมชน ท้องถิ่น มาร่วมขับเคลื่อน โดยการสนับสนุนการรวมตัวของประชาชนในการร่วมคิดร่วมทำ เพื่อส่วนรวมการกระจายอำนาจและความสะดวกไปสู่กลไกบริหารราชการแผ่นดินในระดับท้องถิ่น การเสริมสร้างความเข้มแข็งของชุมชนในการจัดการตนเองและการเตรียมความพร้อมของประชากรไทย ทั้งในมิติสุขภาพ เศรษฐกิจ สังคม และสภาพแวดล้อมให้เป็นประชากรที่มีคุณภาพ สามารถพึ่งตนเองและทำประโยชน์แก่ครอบครัว ชุมชน และสังคมให้นานที่สุด โดยรัฐให้หลักประกันการเข้าถึงบริการและสวัสดิการที่มีคุณภาพอย่างเป็นธรรมและทั่วถึง

### ๕. ยุทธศาสตร์ชาติด้านการสร้างการเติบโตบนคุณภาพชีวิตที่เป็นมิตรกับสิ่งแวดล้อม

มีเป้าหมาย การพัฒนาที่สำคัญเพื่อนำไปสู่การบรรลุเป้าหมายการพัฒนาที่ยั่งยืนในทุกมิติ ทั้งด้านทั้งภายในและสังคมเศรษฐกิจสิ่งแวดล้อมธรรมาภิบาลและความเป็นหุ้นส่วนความร่วมมือระหว่างกันภายนอกประเทศอย่างบูรณาการใช้พื้นที่เป็นตัวตั้งในการกำหนดกลยุทธ์และแผนงานและการให้ทุกฝ่ายเกี่ยวข้องได้เข้ามามีส่วนร่วมในแบบทางตรงให้มากที่สุดเท่าที่จะเป็นไปได้โดยเป็นการดำเนินการบนพื้นฐานการเติบโตร่วมกันไม่ว่าจะเป็นทางเศรษฐกิจสิ่งแวดล้อมและคุณภาพชีวิตโดยให้ความสำคัญกับการสร้างสมดุลทั้ง ๓ ด้าน อันจะนำไปสู่ความยั่งยืนเพื่อคนรุ่นต่อไปอย่างแท้จริง

## ๖. ยุทธศาสตร์ชาติด้านการปรับสมดุลและพัฒนาระบบการบริหารจัดการภาครัฐ

มีเป้าหมาย การพัฒนาที่สำคัญเพื่อปรับเปลี่ยนภาครัฐที่ยึดหลัก “ ภาครัฐของประชาชนเพื่อประชาชนและประโยชน์ส่วนรวม ” โดยภาครัฐต้องมีขนาดที่เหมาะสมกับบทบาทภารกิจ แยกแยะบทบาทหน่วยงานของรัฐที่ทำหน้าที่ในการกำกับหรือในการให้บริการในระบบเศรษฐกิจที่มีการแข่งขัน มีสมรรถนะสูง ยึดหลักธรรมาภิบาล ปรับวัฒนธรรมการทำงานให้มุ่งผลสัมฤทธิ์และผลประโยชน์ส่วนรวม มีความทันสมัย และพร้อมที่จะปรับตัวให้ทันต่อการเปลี่ยนแปลงของโลกอยู่ตลอดเวลา โดยเฉพาะอย่างยิ่ง การนำนวัตกรรม เทคโนโลยีข้อมูลขนาดใหญ่ ระบบการทำงานที่เป็นดิจิทัลเข้ามาประยุกต์ใช้อย่างคุ้มค่าและปฏิบัติงานเทียบได้กับมาตรฐานสากล รวมทั้งมีลักษณะเปิดกว้าง เชื่อมโยงถึงกันและเปิดโอกาสให้ทุกภาคส่วนเข้ามามีส่วนร่วม เพื่อตอบสนองความต้องการของประชาชนได้อย่างสะดวกรวดเร็วและโปร่งใสโดยทุกภาคส่วนในสังคมต้อง ร่วมกันปลูกฝังค่านิยมความซื่อสัตย์สุจริต ความมัธยัสถ์และสร้างจิตสำนึกในการปฏิเสธไม่ยอมรับการทุจริต ประพฤติมิชอบอย่างสิ้นเชิง นอกจากนี้กฎหมายต้องมีความชัดเจน มีเพียงเท่าที่จำเป็นมีความทันสมัย มีความเป็นสากล มีประสิทธิภาพและนำไปสู่การลดความเหลื่อมล้ำและเอื้อต่อการพัฒนา โดยกระบวนการ ยุติธรรมมีการบริหารที่มีประสิทธิภาพ เป็นธรรม ไม่เลือกปฏิบัติและการอำนวยความสะดวกตามหลักนิติธรรม



### ๑.๒ แผนพัฒนาเศรษฐกิจและสังคมแห่งชาติ ฉบับที่ ๑๓ (พ.ศ. ๒๕๖๖ – ๒๕๗๐)

ในการจัดทำแผนพัฒนาที่ท้องถิ่น ต้องมีความเชื่อมโยงของยุทธศาสตร์ในภาพรวม (Strategy linkage) ความเชื่อมโยงในเชิงยุทธศาสตร์ที่เชื่อมต่อกันเพื่อให้เกิดภาพรวม (Overview) การเชื่อมโยงจากจุดหนึ่งไปจุดหนึ่งในเชิงยุทธศาสตร์ โดยสามารถนำเข้าสู่รอยต่อที่เข้าหากันได้อย่างกลมกลืนแม้ว่าจะเรียกชื่อที่แตกต่างกันก็ตาม แต่ก็สามารถเดินทางไปด้วยกันได้ ในเชิงยุทธศาสตร์เป็นการเชื่อมโยงความสัมพันธ์ระหว่างยุทธศาสตร์ระดับมหภาคกับยุทธศาสตร์ขององค์กรปกครองส่วนท้องถิ่น ได้แก่ (๑) ยุทธศาสตร์ชาติ ๒๐ ปี (๒) แผนพัฒนาเศรษฐกิจและสังคมแห่งชาติ (๓) การกำหนดเป้าหมายการพัฒนาที่ยั่งยืน (Sustainable Development Goals: SDGs) (๔) แผนพัฒนาจังหวัด/กลุ่มจังหวัด/ภาค (๕) ยุทธศาสตร์การพัฒนาขององค์กรปกครองส่วนท้องถิ่นในเขตจังหวัดและ (๖) ยุทธศาสตร์ขององค์กรปกครองส่วนท้องถิ่น การกำหนด

และการวิเคราะห์ความเชื่อมโยงองค์รวมที่นำไปสู่การพัฒนาท้องถิ่นจากยุทธศาสตร์ทุกระดับ มีความสัมพันธ์หรือเชื่อมโยงกันอย่างไรเพื่อให้การพัฒนาท้องถิ่นสอดคล้องกับยุทธศาสตร์ระดับมหภาคและยุทธศาสตร์ขององค์กรปกครองส่วนท้องถิ่นประกอบด้วย (๑) วิสัยทัศน์ (๒) ยุทธศาสตร์ (๓) เป้าประสงค์ (๔) ตัวชี้วัด (๕) ค่าเป้าหมาย (๖) กลยุทธ์ และ (๗) จุดยืนทางยุทธศาสตร์ ซึ่งเทศบาลตำบลศรีสองรัก ได้จัดทำแผนพัฒนาท้องถิ่น (พ.ศ. ๒๕๖๖ – ๒๕๗๐) ที่มีความเชื่อมโยงของยุทธศาสตร์ดังกล่าว และเชื่อมโยงกับแผนพัฒนาเศรษฐกิจและสังคมแห่งชาติ ฉบับที่ ๑๓ ด้วย โดยนำจุดหมายในแผนพัฒนาเศรษฐกิจและสังคมแห่งชาติ ฉบับที่ ๑๓ มาจัดทำรายละเอียดที่มีความสอดคล้องหรือเชื่อมโยงกับยุทธศาสตร์ชาติ ๒๐ ปี แผนพัฒนาจังหวัด/กลุ่มจังหวัด/ภาค ยุทธศาสตร์การพัฒนาขององค์กรปกครองส่วนท้องถิ่นในเขตจังหวัด และยุทธศาสตร์องค์กรปกครองส่วนท้องถิ่น ซึ่งมารายละเอียดดังนี้

แผนพัฒนาเศรษฐกิจและสังคมแห่งชาติ ฉบับที่ ๑๓ (พ.ศ. ๒๕๖๖ – ๒๕๗๐) มีสถานะเป็นแผนระดับที่ ๒ ซึ่งเป็นกลไกที่สำคัญในการแปลงยุทธศาสตร์ชาติไปสู่การปฏิบัติ และใช้เป็นกรอบสำหรับการจัดทำแผนระดับที่ ๓ เพื่อให้การดำเนินงานของภาคีการพัฒนาที่เกี่ยวข้องสามารถสนับสนุนการบรรลุเป้าหมายตามยุทธศาสตร์ชาติตามกรอบระยะเวลาที่คาดหวังไว้ได้โดยพระราชบัญญัติสภาพัฒนาการเศรษฐกิจและสังคมแห่งชาติ พ.ศ. ๒๕๖๑บัญญัติให้แผนพัฒนาเศรษฐกิจและสังคมแห่งชาติ ฉบับที่ ๑๒ มีผลบังคับใช้ถึงวันที่ ๓๐ กันยายน ๒๕๖๕ ส่งผลให้กรอบระยะเวลา ๕ ปีของแผนพัฒนาเศรษฐกิจและสังคมแห่งชาติ ฉบับที่ ๑๓ เริ่มต้น ณ วันที่ ๑ ตุลาคม ๒๕๖๕ ครอบคลุมปีงบประมาณ พ.ศ. ๒๕๖๖ – ๒๕๗๐ ซึ่งเป็นระยะ ๕ ปี ทั้งนี้ การจัดทำแผนพัฒนาฯ ฉบับที่ ๑๓ อยู่บนความตั้งใจที่จะให้แผนมีจุดเน้นและเป้าหมายของการพัฒนาที่เป็นรูปธรรม สามารถบ่งบอกทิศทางพัฒนาที่ชัดเจนที่ประเทศควรมุ่งไปในระยะ ๕ ปี ถัดไป โดยเป็นผลที่เกิดจากกระบวนการสังเคราะห์ข้อมูลอย่างรอบด้าน ทั้งสถานะของทุนในมิติต่างๆ บทเรียนของการพัฒนาที่ผ่านมาตลอด จนการเปลี่ยนแปลงของปัจจัยและเงื่อนไขที่มีอิทธิพลต่อองค์ประกอบต่างๆ ของประเทศ รวมถึงการสนับสนุนให้ภาคีการพัฒนาทุกภาคส่วนเข้ามามีส่วนร่วมในการแลกเปลี่ยนความคิดเห็นอย่างกว้างขวางตั้งแต่ในขั้นตอนการกำหนดกรอบทิศทางของแผนไปจนถึงการยกร่างแผนนอกจากนี้ การจัดทำแผนพัฒนาฯ ฉบับที่ ๑๓ ยังอยู่ในช่วงเวลาที่ทั่วโลก รวมถึงประเทศไทยต้องเผชิญกับข้อจำกัดหลากหลายประการที่เป็นผลสืบเนื่องจากสถานการณ์การแพร่ระบาดของโควิด-๑๙ ซึ่งไม่เพียงแต่ก่อให้เกิดการเจ็บป่วยและเสียชีวิตของประชากร แต่ยังส่งผลให้เกิด

เงื่อนไขทางเศรษฐกิจและการดำเนินชีวิตของประชาชนทุกกลุ่ม นอกจากนี้ ในระยะของแผนพัฒนาฯ ฉบับที่ ๑๓ ยังเป็นช่วงเวลามีแนวโน้มของการพัฒนาของเทคโนโลยีอย่างก้าวกระโดด การเปลี่ยนแปลงสภาพภูมิอากาศที่มีความรุนแรงเพิ่มขึ้นการเป็นสังคมสูงวัยของประเทศไทยและหลายประเทศทั่วโลก ตลอดจนการเปลี่ยนแปลงด้านภูมิรัฐศาสตร์ระหว่างประเทศ ดังนั้น การขับเคลื่อนการพัฒนาประเทศท่ามกลางกระแสแนวโน้มการเปลี่ยนแปลงดังกล่าวจึงต้องให้ความสำคัญกับการเสริมสร้างความเข้มแข็งจากภายในให้สามารถเติบโตต่อไปได้อย่างมั่นคงท่ามกลางความผันแปรที่เกิดขึ้นรอบด้าน และคำนึงถึงผลประโยชน์ของประเทศทั้งทางเศรษฐกิจ สังคมและสิ่งแวดล้อมอย่างยั่งยืน

ในการกำหนดทิศทางของแผนพัฒนาฯ ฉบับที่ ๑๓ ให้ประเทศสามารถก้าวข้ามความท้าทายต่างๆ เพื่อให้ “ประเทศไทยมีความมั่นคง มั่งคั่ง ยั่งยืน เป็นประเทศพัฒนาแล้ว ด้วยการพัฒนาตามหลักปรัชญาของเศรษฐกิจพอเพียง” ตามเจตนารมณ์ของยุทธศาสตร์ชาติ ได้อาศัยหลักการและแนวคิด ๔ ประการ ดังนี้

๑. หลักปรัชญาของเศรษฐกิจพอเพียง
๒. การสร้างความสามารถในการ “ล้มแล้ว ลุกไว”
๓. เป้าหมายการพัฒนาอย่างยั่งยืนของสหประชาชาติ
๔. การพัฒนาเศรษฐกิจชีวภาพ เศรษฐกิจหมุนเวียน เศรษฐกิจสีเขียว

เพื่อถ่ายทอดเป้าหมายหลักไปสู่ภาพของการขับเคลื่อนที่ชัดเจนในลักษณะของวาระการพัฒนาที่เอื้อให้เกิดการทำงานร่วมกันของหลายหน่วยงานและหลายภาคส่วนในการผลักดันการพัฒนาเรื่องใดเรื่องหนึ่งให้เกิดผลได้อย่างเป็นรูปธรรม แผนพัฒนาฯ ฉบับที่ ๑๓ จึงได้กำหนดจุดหมายการพัฒนา จำนวน ๑๓ หมุดหมาย ซึ่งเป็นการบ่งบอกถึงสิ่งที่ประเทศไทยปรารถนาจะ “เป็น” หรือมุ่งหวังจะ “มี” เพื่อสะท้อนประเด็นการพัฒนาที่มีลำดับความสำคัญสูงต่อการพลิกโฉมประเทศไทยสู่ “สังคมก้าวหน้า เศรษฐกิจสร้างมูลค่าอย่างยั่งยืน” โดยหมุดหมายทั้ง ๑๓ ประการ แบ่งออกได้เป็น ๔ มิติ ดังนี้

### **๑. มิติภาคการผลิตและบริการเป้าหมาย ประกอบไปด้วย**

หมุดหมายที่ ๑ ไทยเป็นประเทศชั้นนำด้านสินค้าเกษตรและเกษตรแปรรูปมูลค่าสูง

หมุดหมายที่ ๒ ไทยเป็นจุดหมายของการท่องเที่ยวที่เน้นคุณภาพและความยั่งยืน

หมุดหมายที่ ๓ ไทยเป็นฐานการผลิตยานยนต์ไฟฟ้าที่สำคัญของโลก

หมุดหมายที่ ๔ ไทยเป็นศูนย์กลางทางการแพทย์และสุขภาพมูลค่าสูง

หมุดหมายที่ ๕ ไทยเป็นประตูการค้าการลงทุนและยุทธศาสตร์ทางโลจิสติกส์ที่สำคัญของ

ภูมิภาค

หมุดหมายที่ ๖ ไทยเป็นศูนย์กลางอุตสาหกรรมอิเล็กทรอนิกส์อัจฉริยะและอุตสาหกรรม

ดิจิทัลของอาเซียน

### **๒. มิติโอกาสและความเสมอภาคทางเศรษฐกิจและสังคม ประกอบไปด้วย**

หมุดหมายที่ ๗ ไทยมีวิสาหกิจขนาดกลางและขนาดย่อมที่เข้มแข็ง มีศักยภาพสูง และสามารถแข่งขันได้

หมุดหมายที่ ๘ ไทยมีพื้นที่และเมืองอัจฉริยะที่น่าอยู่ ปลอดภัย เด็ดขาดได้อย่างยั่งยืน

หมุดหมายที่ ๙ ไทยมีความยากจนข้ามรุ่นลดลง และมีความคุ้มครองทางสังคมที่เพียงพอ

เหมาะสม

### **๓. มิติความยั่งยืนของทรัพยากรธรรมชาติและสิ่งแวดล้อม**

หมุดหมายที่ ๑๐ ไทยมีเศรษฐกิจหมุนเวียนและสังคมคาร์บอนต่ำ

หมุดหมายที่ ๑๑ ไทยสามารถลดความเสี่ยงและผลกระทบจากภัยธรรมชาติและ การ

เปลี่ยนแปลงสภาพภูมิอากาศ

### **๔. มิติปัจจัยผลักดันการพลิกโฉมประเทศ**

หมุดหมายที่ ๑๒ ไทยมีกำลังคนสมรรถนะสูง มุ่งเรียนรู้อย่างต่อเนื่อง ตอบโจทย์การพัฒนา

แห่งอนาคต

หมุดหมายที่ ๑๓ ไทยมีภาครัฐที่ทันสมัย มีประสิทธิภาพ และตอบโจทย์ประชาชน

ความเชื่อมโยงระหว่างหมุดหมายการพัฒนากับเป้าหมายหลักแสดงไว้ในแผนภาพที่ ๓.๑ โดยหมุดหมายการพัฒนาที่กำหนดขึ้นเป็นประเด็นที่มีลักษณะเชิงบูรณาการที่ครอบคลุมการพัฒนาตั้งแต่ในระดับต้นน้ำจนถึงปลายน้ำ และสามารถนำไปสู่ผลพัฒนาทั้งในมิติเศรษฐกิจ สังคม ทรัพยากรธรรมชาติและสิ่งแวดล้อมไปพร้อมๆ กัน ทำให้หมุดหมายแต่ละประการสามารถสนับสนุนเป้าหมายหลักได้มากกว่าหนึ่งข้อ นอกจากนี้ การพัฒนาภายใต้แต่ละหมุดหมายไม่ได้แยกขาดจากกัน แต่มีการสนับสนุนหรือเอื้อประโยชน์ซึ่งกันและกัน

แผนภาพที่ ๓.๑ ความเชื่อมโยงระหว่างหมุดหมายการพัฒนากับเป้าหมายหลัก



**ยุทธศาสตร์ที่ ๑ การเสริมสร้างและพัฒนาศักยภาพทุนมนุษย์**

- ปรับเปลี่ยนค่านิยมคนไทยให้มีคุณธรรมจริยธรรมมีวินัยจิตสาธารณะและพฤติกรรมที่พึงประสงค์
- พัฒนาศักยภาพคนให้มีทักษะความรู้และความสามารถในการดำรงชีวิตอย่างมีคุณค่า
- ยกระดับคุณภาพการศึกษาและการเรียนรู้ตลอดชีวิต
- ลดปัจจัยเสี่ยงด้านสุขภาพและให้ทุกภาคส่วนคำนึงถึงผลกระทบต่อสุขภาพ
- เพิ่มประสิทธิภาพการบริหารจัดการระบบสุขภาพภาครัฐและปรับระบบการเงินการคลัง

ด้านสุขภาพ

- พัฒนาระบบการดูแลและสร้างสภาพแวดล้อมที่เหมาะสมกับสังคมสูงวัย
- ผลักดันให้สถาบันทางสังคมมีส่วนร่วมพัฒนาประเทศอย่างเข้มแข็ง

**ยุทธศาสตร์ที่ ๒ การสร้างความเป็นธรรมและลดความเหลื่อมล้ำในสังคม**

๑. การเพิ่มโอกาสให้กับกลุ่มเป้าหมายประชากรร้อยละ ๔๐ ที่มีรายได้ต่ำสุดให้สามารถเข้าถึงบริการที่มีคุณภาพของรัฐและมีอาชีพ

๒. การกระจายการให้บริการภาครัฐทั้งด้านการศึกษาสาธารณสุขและสวัสดิการที่มีคุณภาพให้ครอบคลุมและทั่วถึง

๓. การเสริมสร้างศักยภาพชุมชนการพัฒนาเศรษฐกิจชุมชนและการสร้างความเข้มแข็งการเงินฐานรากตามหลักปรัชญาของเศรษฐกิจพอเพียงให้ชุมชนสามารถพึ่งพาตนเองได้มีสิทธิในการจัดการที่ดินและทรัพยากรภายในชุมชน

**ยุทธศาสตร์ที่ ๓ การสร้างการแข่งขันทางเศรษฐกิจและแข่งขันได้อย่างยั่งยืน**

- การบริหารจัดการเศรษฐกิจส่วนรวม
- การเสริมสร้างและพัฒนาขีดความสามารถในการแข่งขันของภาคการผลิตและบริการ

**ยุทธศาสตร์ที่ ๔ การเติบโตที่เป็นมิตรกับสิ่งแวดล้อมเพื่อการพัฒนาอย่างยั่งยืน**

๑. การรักษาฟื้นฟูทรัพยากรธรรมชาติสร้างสมดุลของการอนุรักษ์และใช้ประโยชน์อย่างยั่งยืนและเป็นธรรม

๒. เพิ่มประสิทธิภาพการบริหารจัดการทรัพยากรน้ำเพื่อให้เกิดความมั่นคงสมดุลและยั่งยืน

๓. แก้ไขปัญหาวิกฤตสิ่งแวดล้อม

๔. ส่งเสริมการผลิตและการบริโภคที่เป็นมิตรกับสิ่งแวดล้อม

๕. สนับสนุนการลดการปล่อยก๊าซเรือนกระจกและเพิ่มขีดความสามารถในการปรับตัวต่อการ

เปลี่ยนแปลงสภาพภูมิอากาศ

๖. บริหารจัดการเพื่อลดความเสี่ยงด้านภัยพิบัติ

๗. พัฒนาระบบการบริหารจัดการและกลไกแก้ไขปัญหาความขัดแย้งด้านทรัพยากรธรรมชาติและสิ่งแวดล้อม

๘. การพัฒนาความร่วมมือด้านสิ่งแวดล้อมระหว่างประเทศ

**ยุทธศาสตร์ที่ ๕ การเสริมสร้างความมั่นคงแห่งชาติเพื่อการพัฒนาประเทศสู่ความมั่นคงและยั่งยืน**

๑. การรักษาความมั่นคงภายในเพื่อให้เกิดความสงบในสังคมและธำรงไว้ซึ่งสถาบันหลักของชาติ

๒. การพัฒนาเสริมสร้างศักยภาพการป้องกันประเทศ เพื่อเตรียมความพร้อมในการรับมือภัยคุกคามทั้งการทหารและภัยคุกคามอื่น ๆ

๓. การส่งเสริมความร่วมมือกับต่างประเทศด้านความมั่นคง เพื่อบูรณาการความร่วมมือกับมิตรประเทศเพิ่มผลประโยชน์ทางเศรษฐกิจ สังคม และการป้องกันภัยคุกคามข้ามชาติ

๔. การรักษาความมั่นคงและผลประโยชน์ของชาติทางทะเลเพื่อคงไว้ซึ่งอำนาจอธิปไตยและสิทธิอธิปไตยในเขตทางทะเล

๕. การบริหารจัดการความมั่นคงเพื่อการพัฒนา เพื่อให้เกิดความสอดคล้องกับระหว่างแผนงานที่เกี่ยวข้องกับความมั่นคงกับแผนงานการพัฒนาอื่น ๆ ภายใต้การมีส่วนร่วมของภาคประชาชน

**ยุทธศาสตร์ที่ ๖ การบริหารจัดการในภาครัฐ การป้องกันการทุจริตประพฤติมิชอบ และธรรมาภิบาลในสังคมไทย**

๑. ปรับปรุงโครงสร้างหน่วยงาน บทบาท ภารกิจ และคุณภาพบุคลากรภาครัฐ ให้มีความโปร่งใสทันสมัย คล่องตัวมีขนาดที่เหมาะสม เกิดความคุ้มค่า

๒. ปรับปรุงกระบวนการงบประมาณ และสร้างกลไกในการติดตามตรวจสอบการเงินการคลังภาครัฐ

๓. เพิ่มประสิทธิภาพและยกระดับการให้บริการสาธารณะให้ได้มาตรฐานสากล

๔. เพิ่มประสิทธิภาพการบริหารจัดการให้แก่องค์กรปกครองส่วนท้องถิ่น

๕. ป้องกันและปราบปรามการทุจริตและประพฤติมิชอบ

๖. ปฏิรูปกฎหมายและกระบวนการยุติธรรมให้มีความทันสมัยเป็นธรรมและสอดคล้องกับข้อบังคับสากลหรือข้อตกลงระหว่างประเทศ

**ยุทธศาสตร์ที่ ๗ การพัฒนาโครงสร้างพื้นฐานและระบบโลจิสติกส์**

๑. การพัฒนาโครงสร้างพื้นฐานด้านขนส่ง

๒. การสนับสนุนการพัฒนาระบบขนส่ง

๓. การพัฒนาระบบโลจิสติกส์

๔. การพัฒนาด้านพลังงาน

๕. การพัฒนาเศรษฐกิจดิจิทัล

๖. การพัฒนาระบบน้ำประปา

**ยุทธศาสตร์ที่ ๘ การพัฒนาวิทยาศาสตร์เทคโนโลยีวิจัยและนวัตกรรม**

๑. เร่งส่งเสริมการลงทุนวิจัยและพัฒนาและผลักดันสู่การใช้ประโยชน์ในเชิงพาณิชย์และเชิงสังคม
๒. พัฒนาผู้ประกอบการให้เป็นผู้ประกอบการทางเทคโนโลยี
๓. พัฒนาสถานะแวดล้อมของการพัฒนาวิทยาศาสตร์เทคโนโลยีวิจัยและนวัตกรรม

**ยุทธศาสตร์ที่ ๙ การพัฒนาภาคเมืองและพื้นที่เศรษฐกิจ**

๑. การพัฒนาภาคเพื่อสร้างโอกาสทางเศรษฐกิจให้กระจายตัวอย่างทั่วถึง
๒. การพัฒนาเมือง
๓. การพัฒนาพื้นที่เศรษฐกิจ

**ยุทธศาสตร์ที่ ๑๐ ความร่วมมือระหว่างประเทศเพื่อการพัฒนา**

๑. ขยายความร่วมมือทางการค้าและการลงทุนกับมิตรประเทศ และแสวงหาตลาดใหม่สำหรับสินค้าและบริการของไทย

๒. พัฒนาความเชื่อมโยงด้านการคมนาคมขนส่ง โลจิสติกส์ และโทรคมนาคมในกรอบความร่วมมืออนุภาคภายใต้แผนงาน GMS, ACMECS, IMT-GT, BIMSTEC และ JDS และภูมิภาคอาเซียน เพื่ออำนวยความสะดวกและลดต้นทุนด้านโลจิสติกส์

๓. พัฒนาและส่งเสริมให้ไทยเป็นฐานของการประกอบธุรกิจ การบริการ และการลงทุนที่โดดเด่นในภูมิภาค

๔. ส่งเสริมการลงทุนไทยในต่างประเทศ (Outward investment) ของผู้ประกอบการไทย

๕. เปิดประตูการค้าและพัฒนาความร่วมมือกับประเทศเพื่อนบ้านในลักษณะหุ้นส่วนทางยุทธศาสตร์ทั้งในระดับอนุภูมิภาคและภูมิภาคที่มีความเสมอภาคกัน

๖. การสร้างความเป็นหุ้นส่วนการพัฒนากับประเทศในอนุภูมิภาค ภูมิภาค และนานาชาติประเทศ

๗. เข้าร่วมเป็นภาคีความร่วมมือระหว่างประเทศโดยมีบทบาทที่สร้างสรรค์

๘. ส่งเสริมความร่วมมือกับภูมิภาคและนานาชาติในการสร้างความมั่นคง

๙. บูรณาการภารกิจด้านความร่วมมือระหว่างประเทศและด้านการต่างประเทศ

๑๐. ส่งเสริมให้เกิดการปรับตัวภายในประเทศที่สำคัญ

**๑.๓ แผนพัฒนาภาค / แผนพัฒนากลุ่มจังหวัด / แผนพัฒนาจังหวัด****(๑) แผนพัฒนาภาคตะวันออกเฉียงเหนือ**

ภาคตะวันออกเฉียงเหนือมีปัญหาพื้นฐานด้านการขาดแคลนน้ำ ดินคุณภาพต่ำ ประสบอุทกภัยและภัยแล้งซ้ำซาก คนมีปัญหาดังนี้ในด้านความยากจน และมีปัญหาภาวะทุพโภชนาการ แต่มีความพร้อมด้านสถาบันการศึกษาและ สถาบันวิจัย ดังนั้น การพัฒนาเศรษฐกิจและสังคมภาคตะวันออกเฉียงเหนือ ไปสู่ความ “ มั่นคง มั่งคั่ง ยั่งยืน ” จำเป็นจะต้องแก้ไขปัญหาดังกล่าวไปกับการพัฒนาการวิจัยเพื่อใช้ ความรู้ เทคโนโลยี นวัตกรรม และความคิดสร้างสรรค์ในการเสริมสร้างความเข้มแข็งของเศรษฐกิจภายในภาค ให้มีการเจริญเติบโตได้อย่างเต็มศักยภาพ พร้อมทั้งการแสวงหาโอกาสการนำความรู้ทุนเทคโนโลยีและนวัตกรรมจากภายนอกมาช่วย ขับเคลื่อน โดยการใช้ประโยชน์จากโครงการพัฒนาโครงสร้างพื้นฐานด้านคมนาคมขนส่งขนาดใหญ่ที่เชื่อมโยงภาคตะวันออกเฉียงเหนือกับโครงข่ายระบบการคมนาคมขนส่งและพื้นที่เศรษฐกิจหลักของประเทศ รวมทั้งการใช้ประโยชน์จากการเชื่อมโยงและข้อตกลงกับประเทศเพื่อนบ้านในกลุ่มอนุภูมิภาคแม่น้ำโขงที่กำลังมีการเจริญเติบโตอย่างรวดเร็วมาเสริมสร้างกิจกรรมการพัฒนาใหม่ ๆ ให้แก่ภาคเพื่อให้มีอัตราการเติบโตที่สูงเพียงพอต่อการลดความเหลื่อมล้ำกับพื้นที่ส่วนอื่น ๆ ของประเทศได้ในระยะยาวโดยมีเป้าหมายเชิงยุทธศาสตร์ “ ศูนย์กลางเศรษฐกิจของอนุภูมิภาคแม่น้ำโขง ” ตามยุทธศาสตร์ดังนี้

**ยุทธศาสตร์ที่ ๑** บริหารจัดการน้ำให้เพียงพอต่อการพัฒนาเศรษฐกิจและคุณภาพชีวิตอย่างยั่งยืน  
แนวทางการพัฒนา

๑. พัฒนาแหล่งน้ำเดิมและแหล่งน้ำธรรมชาติ
๒. พัฒนาแหล่งน้ำใหม่ในพื้นที่ลุ่มน้ำเลย ชี มูล โดยศึกษา สำรวจ และจัดหาพื้นที่เพื่อพัฒนาแหล่งน้ำ
๓. พัฒนาระบบส่งและกระจายน้ำ
๔. บริหารจัดการน้ำแบบบูรณาการโดยดำเนินการในระดับลุ่มน้ำให้มีความสมดุลระหว่างการใช้น้ำ

ทุกกิจกรรม

**ยุทธศาสตร์ที่ ๒** แก้ปัญหาความยากจนและพัฒนาคุณภาพชีวิตผู้มีรายได้น้อยเพื่อลดความเหลื่อมล้ำ  
ทางสังคมแนวทางการพัฒนา

๑. พัฒนาอาชีพและรายได้ของคนยากจน
๒. พัฒนาคุณภาพชีวิตและจัดสวัสดิการให้แก่ผู้สูงอายุ ผู้พิการ และผู้ด้อยโอกาส
๓. พัฒนาคความรู้ทักษะอาชีพและการเรียนรู้ตลอดชีวิต
๔. พัฒนาระบบป้องกันและควบคุมโรคเฉพาะถิ่นแก้ปัญหาโรคพยาธิใบไม้ตับในพื้นที่เสี่ยง
๕. พัฒนาโภชนาการแม่และเด็ก
๖. อำนวยความยุติธรรมลดความเหลื่อมล้ำ

**ยุทธศาสตร์ที่ ๓** สร้างความเข้มแข็งของฐานเศรษฐกิจภายในควบคู่กับการแก้ปัญหา  
ทรัพยากรธรรมชาติและสิ่งแวดล้อม

**แนวทางการพัฒนา**

๑. พัฒนาอาชีพและรายได้ของเกษตรกร
๒. พัฒนาพื้นที่ทุ่งกุลาร้องไห้ให้เป็นแหล่งผลิตข้าวหอมมะลิคุณภาพสูง
๓. ส่งเสริมการปรับเปลี่ยนไปสู่สินค้าเกษตรชนิดใหม่ตามศักยภาพของพื้นที่ (Zoning) และความต้องการตลาด
๔. ส่งเสริมและพัฒนาเศรษฐกิจชีวภาพ (Bio Economy) ให้เป็นฐานรายได้ใหม่ที่สำคัญของภาค
๕. ส่งเสริมและสนับสนุนธุรกิจ SMEs ธุรกิจ Startup และวิสาหกิจชุมชน
๖. ยกระดับมาตรฐานสินค้ากลุ่มผ้าไหม ผ้าฝ้าย ผ้าอ้อมคราม และส่งเสริมพื้นที่ที่มีศักยภาพให้ก้าวไปสู่การเป็นศูนย์กลางแฟชั่นในระดับภูมิภาค
๗. พัฒนาเมืองศูนย์กลางจังหวัดเป็นเมืองน่าอยู่
๘. พื้นที่ทรัพยากรป่าไม้ให้คงความอุดมสมบูรณ์และรักษาความหลากหลายทางชีวภาพของพื้นที่  
ต้นน้ำ
๙. ส่งเสริมและสนับสนุนการศึกษาวิจัยเพื่อพัฒนาความรู้เทคโนโลยีนวัตกรรมและความคิด  
สร้างสรรค์ในการพัฒนาภาค

**ยุทธศาสตร์ที่ ๔** พัฒนาการท่องเที่ยวเชิงบูรณาการ

**แนวทางการพัฒนา**

๑. พัฒนาและส่งเสริมการท่องเที่ยวเชิงประเพณีวัฒนธรรมในทุกพื้นที่
๒. พัฒนาและส่งเสริมการท่องเที่ยวอารยธรรมอีสานใต้
๓. พัฒนาและส่งเสริมการท่องเที่ยววิถีชีวิตลุ่มน้ำโขง และพัฒนาเส้นทางเชื่อมโยงแหล่งท่องเที่ยวกับ  
ประเทศเพื่อนบ้าน
๔. พัฒนาและส่งเสริมการท่องเที่ยวยุคก่อนประวัติศาสตร์
๕. พัฒนาและส่งเสริมการท่องเที่ยวเชิงกีฬา

๖. พัฒนาและส่งเสริมการท่องเที่ยวธรรมชาติ

๗. พัฒนาแหล่งท่องเที่ยวและสิ่งอำนวยความสะดวกให้ได้มาตรฐาน

**ยุทธศาสตร์ที่ ๕** ใช้โอกาสจากการพัฒนาโครงข่ายคมนาคมขนส่งที่เชื่อมโยงพื้นที่เศรษฐกิจหลักภาคกลางและพื้นที่ระเบียงเศรษฐกิจภาคตะวันออก (EEC) เพื่อพัฒนาเมือง และพื้นที่เศรษฐกิจใหม่ ๆ ของภาคแนวทางการพัฒนา

๑. เร่งพัฒนาโครงสร้างพื้นฐานขนาดใหญ่ที่เชื่อมโยงภาคกับพื้นที่เศรษฐกิจหลักภาคกลางและพื้นที่ระเบียงเศรษฐกิจภาคตะวันออก (EEC)

๒. เร่งพัฒนาโครงข่ายระบบการคมนาคมขนส่งภายในภาคให้เป็นระบบที่สมบูรณ์

๓. พัฒนาเมืองสำคัญ ขอนแก่น นครราชสีมา ให้เป็นเมืองศูนย์กลาง การค้า การลงทุน การบริการ สุขภาพและศูนย์กลางการศึกษา

๔. พัฒนาพื้นที่รอบสถานีขนส่งระบบรางในเมืองที่มีศักยภาพที่สำคัญ

**ยุทธศาสตร์ที่ ๖** พัฒนาคือความร่วมมือและใช้ประโยชน์จากข้อตกลงกับประเทศเพื่อนบ้านในการสร้างความเข้มแข็งทางเศรษฐกิจตามแนวชายแดนและแนวระเบียงเศรษฐกิจแนวทางการพัฒนา

๑. พัฒนาด้านชายแดน

๒. พัฒนาโครงสร้างพื้นฐานเชื่อมโยงชายแดน

๓. พัฒนาพื้นที่เขตพัฒนาเศรษฐกิจพิเศษชายแดน

## (๒) แผนพัฒนากลุ่มจังหวัดภาคตะวันออกเฉียงเหนือตอนบน ๑

เพื่อให้มีความสอดคล้องกับหลักการบริหารงานเชิงพื้นที่แบบบูรณาการให้มีประสิทธิภาพ สอดคล้องกับยุทธศาสตร์ชาติสามารถบริหารงาน แก้ปัญหาและพัฒนาได้อย่างมีประสิทธิภาพ ตอบสนองความต้องการของประชาชนให้ได้รับประโยชน์สูงสุด กรอบการดำเนินงานการพัฒนากลุ่มจังหวัดภาคตะวันออกเฉียงเหนือตอนบน ๑ ระยะ ๒๐ ปี (พ.ศ. ๒๕๖๑-๒๕๘๐) อยู่ภายใต้ต้นนโยบายหลักเกณฑ์และวิธีการในการจัดทำแผนพัฒนากลุ่มจังหวัดที่คณะกรรมการบูรณาการนโยบายพัฒนาภาค (ก.บ.ภ.) คณะกรรมการบริหารงานจังหวัดและกลุ่มจังหวัดแบบบูรณาการ (ก.น.จ.) คณะกรรมการบริหารงานกลุ่มจังหวัดแบบบูรณาการ (ก.บ.ก.) บริหารงานจังหวัดแบบบูรณาการ (ก.บ.จ.) กำหนดไว้เป็นเครื่องมือในการกำหนดเป้าหมายและความต้องการด้านพัฒนาพื้นที่ของภาคที่ต้องมีความเชื่อมโยงกันในระดับภูมิภาคและ / หรือระหว่างประเทศโดยผ่านช่องทางการดำเนินงานของสำนักบริหารยุทธศาสตร์กลุ่มจังหวัดในการเชื่อมโยงและขับเคลื่อนการพัฒนาตามแผนยุทธศาสตร์การพัฒนา กลุ่มจังหวัดภาคตะวันออกเฉียงเหนือตอนบน ๑ ระยะ ๒๐ ปี (พ.ศ. ๒๕๖๑-๒๕๘๐) ร่วมกันระหว่างภาคราชการ ภาคเอกชน ภาคประชาสังคม ประชาชนสถาบันการศึกษา ส่งเสริม สนับสนุน กระตุ้นให้เกิดการดำเนินงานพัฒนาในพื้นที่

### เป้าหมายการพัฒนา

แผนยุทธศาสตร์การพัฒนากลุ่มจังหวัดภาคตะวันออกเฉียงเหนือตอนบน กำหนดเป้าหมายการพัฒนาที่สำคัญเพื่อให้บรรลุตามวิสัยทัศน์ ดังนี้

๑. ยกระดับจากกลุ่มจังหวัดที่มีรายได้ปานกลางสู่กลุ่มจังหวัดที่มีรายได้สูง

๒. ยกระดับขีดความสามารถในการแข่งขันทางการผลิต การค้า การลงทุน และการท่องเที่ยว โดยใช้ภูมิปัญญาท้องถิ่น เทคโนโลยี และนวัตกรรม

๓. รักษาสมดุลทรัพยากรธรรมชาติ และสิ่งแวดล้อม เพื่อการพัฒนาอย่างยั่งยืน

๔. ยกระดับการพัฒนาคุณภาพชีวิต

ในการขับเคลื่อนแผนยุทธศาสตร์กลุ่มจังหวัดภาคตะวันออกเฉียงเหนือตอนบน เพื่อให้บรรลุเป้าหมายการพัฒนา และวิสัยทัศน์ รัฐบาลจำเป็นต้องมีการลงทุนโครงการขนาดใหญ่ (Mega Project) เป็นโครงการผูกพันต่อเนื่อง ๑๐-๒๐ ปี ต้องเพิ่มการลงทุนให้มากกว่าภูมิภาคอื่น

### ยุทธศาสตร์การพัฒนา

**ยุทธศาสตร์ที่ ๑** เพิ่มขีดความสามารถในการแข่งขันในการผลิต การตลาด โดยใช้ภูมิปัญญาท้องถิ่น เทคโนโลยีและนวัตกรรม

#### ค่าเป้าหมาย

๑. ผลลัพธ์รวมของกลุ่มจังหวัดไม่น้อยกว่าร้อยละ ๕ ต่อปีในช่วง ๑๐ ปีแรก และไม่น้อยกว่าร้อยละ ๔ ต่อปีในช่วง ๑๐ ปีหลัง

#### กลยุทธ์

๑. ระบบการบริหารจัดการน้ำของกลุ่มจังหวัดเชื่อมโยงกับภาคตะวันออกเฉียงเหนือ
๒. การพัฒนาเกษตรอินทรีย์อย่างเป็นระบบ
๓. การขับเคลื่อนสู่เกษตรอุตสาหกรรมชั้นนำโดยใช้ภูมิปัญญาท้องถิ่น เทคโนโลยีและนวัตกรรม
๔. พัฒนาการค้าสู่สากล
๕. ส่งเสริม สนับสนุน พัฒนาและขยายการบริการให้มีขีดความสามารถแข่งขัน

**ยุทธศาสตร์ที่ ๒** การรักษาสมดุลทรัพยากรธรรมชาติและสิ่งแวดล้อมเพื่อการพัฒนาอย่างยั่งยืน

#### ค่าเป้าหมาย

๑. ร้อยละพื้นที่ป่าไม่มีความอุดมสมบูรณ์เพิ่มขึ้นอย่างน้อยร้อยละ ๒ ต่อปี
๒. ร้อยละปริมาณขยะและมลภาวะที่ลดลงอย่างน้อยร้อยละ ๓ ต่อปี
๓. ร้อยละพื้นที่แหล่งน้ำทางธรรมชาติที่ได้รับการพัฒนาเพิ่มขึ้น

#### กลยุทธ์

๑. การบริหารจัดการระบบอนุรักษ์ฟื้นฟูและป้องกันการทำลายทรัพยากรธรรมชาติและสิ่งแวดล้อม (ป่าไม้ แหล่งน้ำ ขยะ และมลภาวะ) ของกลุ่มจังหวัดฯ
๒. การบริหารจัดการระบบอนุรักษ์ ฟื้นฟูและป้องกันการทำลายทรัพยากรธรรมชาติและสิ่งแวดล้อมอย่างยั่งยืนและสอดคล้องกับปรัชญาของเศรษฐกิจพอเพียง
๓. การบริหารจัดการทรัพยากรธรรมชาติและสิ่งแวดล้อมแบบมีส่วนร่วมของทุกภาคส่วนในกลุ่มจังหวัดอย่างยั่งยืน

**ยุทธศาสตร์ที่ ๓** การพัฒนาทุนมนุษย์และยกระดับคุณภาพชีวิต

#### ค่าเป้าหมาย

๑. ดัชนีคุณภาพชีวิตของประชาชนในกลุ่มจังหวัดที่ผ่านเกณฑ์มาตรฐาน
๒. ระดับความเหลื่อมล้ำในสังคม (Gini Coefficient) ของกลุ่มจังหวัดมีค่าร้อยละ ๐.๒-๑.๔ ภายในระยะ ๒๐ ปี
๓. ร้อยละประชาชนในกลุ่มจังหวัดเข้าถึงสวัสดิการขั้นพื้นฐานของรัฐเพิ่มขึ้น

#### กลยุทธ์

๑. การพัฒนาทุนมนุษย์ให้มีคุณภาพชีวิตที่ดี มีสมรรถภาพและขีดความสามารถในการแข่งขัน ทั้งปัจเจกและการรวมกลุ่ม
๒. การยกระดับขีดความสามารถของกลุ่มอาชีพเพื่อรองรับการปรับตัว สร้างภูมิคุ้มกัน เพิ่มสมรรถภาพให้มีขีดความสามารถในการแข่งขันและการรวมกลุ่ม

๓. การยกระดับคุณภาพชีวิตของประชาชนในกลุ่มจังหวัดให้ดีขึ้น มีภูมิคุ้มกัน มีขีดความสามารถในการแข่งขัน

**ยุทธศาสตร์ที่ ๔** การพัฒนาอุตสาหกรรมการท่องเที่ยวอย่างยั่งยืน

**คำเป้าหมาย**

๑. กลุ่มจังหวัดมีรายได้เพิ่มขึ้นจากอุตสาหกรรมการท่องเที่ยว ร้อยละ ๕ ต่อปี

**กลยุทธ์**

๑. การพัฒนาอุตสาหกรรมการท่องเที่ยวทั้งระบบตามความต้องการของตลาดท่องเที่ยวแต่ละประเภทและแต่ละช่วงเวลาอย่างยั่งยืน

๒. การพัฒนาขีดความสามารถของผู้ประกอบการโดยใช้เทคโนโลยีและนวัตกรรม

๓. การส่งเสริม สนับสนุน ประชาสัมพันธ์ ทำการตลาดท่องเที่ยวของกลุ่มจังหวัดโดยใช้เทคโนโลยีและนวัตกรรม

**(๓) แผนพัฒนาจังหวัดเลย**

**๑. วิสัยทัศน์จังหวัดเลย**

“ เมืองน่าอยู่เมืองแห่งการท่องเที่ยวการค้าและการลงทุนภายใต้การพัฒนาที่ยั่งยืน ”

**๒. พันธกิจ**

๒.๑ พัฒนาโครงสร้างพื้นฐานและสิ่งอำนวยความสะดวก

๒.๒ พัฒนามาตรฐานการท่องเที่ยว

๒.๓ ส่งเสริมการอนุรักษ์และฟื้นฟูทรัพยากรธรรมชาติและสิ่งแวดล้อมอย่างยั่งยืน

๒.๔ ยกระดับคุณภาพและผลิตผลทางการเกษตร

๒.๕ ส่งเสริมการค้าชายแดนและการลงทุน

๒.๖ เสริมสร้างสังคมให้น่าอยู่และยกระดับการให้บริการ

๒.๗ เสริมสร้างการมีส่วนร่วมของประชาชนทุกภาคส่วนในการป้องกันและแก้ไขปัญหาความมั่นคง

**๓. ค่านิยม**

**ค่านิยม** : Loei value (ค่านิยมจังหวัดเลย) = LOEI

๓.๑ L: Lifelong learning (เรียนรู้ตลอดชีวิต) = ศึกษาเรียนรู้สร้างทักษะอยู่เสมอแล้วนำมาพัฒนาตนเองพัฒนาจังหวัดเลยและสังคมอย่างต่อเนื่อง

๓.๒ O: Ownership (ความเป็นเจ้าของ) = มีจิตสำนึกมีความรักหวงแหนมีความเป็นเจ้าของร่วมกันและภาคภูมิใจในบทบาทที่รับผิดชอบต่อจังหวัดเลย

๓.๓ E: Excellence (ความเป็นเลิศ) = มุ่งมั่นในการปฏิบัติหน้าที่การให้บริการที่ดีเกิดผลสัมฤทธิ์ที่เป็นเลิศ

๓.๔ I: Integrity (คุณธรรม) = พอเพียงมีวินัยสุจริตจิตอาสา

**๑.๔ ยุทธศาสตร์การพัฒนาขององค์กรปกครองส่วนท้องถิ่นในเขตจังหวัดเลย**

**๑. วิสัยทัศน์**

“ บ้านเมืองน่าอยู่ ประชูปการค้าชายแดน ชุมชนเข้มแข็งจัดความยากไร้ ”

**๒. ยุทธศาสตร์**

๒.๑ ยุทธศาสตร์การพัฒนาระบบสาธารณูปโภค สาธารณูปการโครงสร้างพื้นฐานและเทคโนโลยีสารสนเทศ

๒.๒ ยุทธศาสตร์การพัฒนาคมนาคม เศรษฐกิจพอเพียง และเสริมสร้างความเข้มแข็งให้กับชุมชน

๒.๓ ยุทธศาสตร์การพัฒนาการเมือง การบริหารจัดการที่ดีและการให้บริการสาธารณสุขแก่ประชาชน

๒.๔ ยุทธศาสตร์การพัฒนาด้านส่งเสริมการท่องเที่ยว และการกีฬา

๒.๕ ยุทธศาสตร์การพัฒนาการศึกษา ศาสนา ขนบธรรมเนียม ประเพณีท้องถิ่น และ ภูมิปัญญาท้องถิ่น

๒.๖ ยุทธศาสตร์การพัฒนาการป้องกันบรรเทาสาธารณภัย และการจัดการอนุรักษ์ทรัพยากรธรรมชาติและสิ่งแวดล้อมอย่างยั่งยืน

### ๓.เป้าประสงค์

๓.๑ ระบบสาธารณสุขปโภค สาธารณูปการ การคมนาคมขนส่ง มีประสิทธิภาพ สามารถตอบสนองความต้องการประชาชนอย่างทั่วถึง

๓.๒ ส่งเสริมพัฒนาอาชีพสร้างงาน เพิ่มรายได้ พัฒนาคุณภาพชีวิตและดูแลผู้ด้อยโอกาสทางสังคม เป็นจังหวัดปลอดภัยเสถียร

๓.๓ องค์การบริหารส่วนจังหวัดเลย มีการบริหารจัดการภาครัฐที่ดีและมีส่วนร่วมจากทุกภาคส่วนเพิ่มมากขึ้น

๓.๔ ประชาชนยึดถือและปฏิบัติตามแนวทางปรัชญาเศรษฐกิจพอเพียง พัฒนาแหล่งท่องเที่ยวที่มีอยู่ในท้องถิ่นให้เป็นสถานที่ท่องเที่ยวแห่งใหม่ของจังหวัด

๓.๕ ประชาชนเข้ามามีส่วนร่วมในวันสำคัญทางศาสนา และร่วมอนุรักษ์ฟื้นฟู รักษาศิลปวัฒนธรรมจารีตประเพณีและภูมิปัญญาของท้องถิ่นเพิ่มมากขึ้น

๓.๖ ประชาชนมีจิตสำนึกและมีส่วนร่วมในการดูแลรักษาทรัพยากรธรรมชาติและสิ่งแวดล้อมเพิ่มมากขึ้น

๓.๗ กลุ่มส่งเสริมอาชีพมีศักยภาพในการจัดตั้งกลุ่มอาชีพ ประกอบอาชีพโดยลดรายจ่ายเพิ่มรายได้มากขึ้น

๓.๘ เยาวชนมีสถานที่เรียนเหมาะสม ได้รับการทางการศึกษาขั้นพื้นฐานอย่างทั่วถึง มีคุณภาพและมีการเรียนรู้ตลอดชีวิตอย่างยั่งยืน

### ๔.ตัวชี้วัด

๔.๑ จำนวนโครงการด้านโครงสร้างพื้นฐานในด้านต่างๆ ที่องค์การบริหารส่วนจังหวัดเลยจัดให้มีเพิ่มขึ้นในแต่ละปี

๔.๒ จำนวนผู้สูงอายุ ผู้พิการ และประชาชนโดยทั่วไปที่มีสิทธิและลงทะเบียนกับองค์การบริหารส่วนจังหวัดเลยเพื่อขอรับสิทธิได้รับการอย่างทั่วถึงทุกคน

๔.๓ จำนวนการบริหารจัดการภาครัฐที่ดี และมีส่วนร่วมจากทุกภาคส่วนเพิ่มขึ้น

๔.๔ จำนวนประชาชนของจังหวัดเลย มีความรู้และเข้ามามีส่วนร่วมในการพัฒนาการท่องเที่ยว ศาสนา ศิลปวัฒนธรรม ประเพณีและกีฬาเพิ่มมากขึ้น

๔.๕ จำนวนประชาชนเข้ามามีส่วนร่วมในวันสำคัญทางศาสนา และร่วมอนุรักษ์ฟื้นฟู รักษาศิลปวัฒนธรรมจารีตประเพณี และ ภูมิปัญญาของท้องถิ่นเพิ่มมากขึ้น

๔.๖ จำนวนประชาชนมีจิตสำนึกและมีส่วนร่วมในการดูแลรักษาทรัพยากรธรรมชาติและสิ่งแวดล้อมเพิ่ม

๔.๗ ปัญหาเสถียรในพื้นที่ลดลงอย่างต่อเนื่อง

๔.๘ ประชาชนเห็นความสำคัญของการศึกษาเพิ่มมากขึ้น และได้รับการบริการทางการศึกษาขั้นพื้นฐานอย่างทั่วถึง

## ๕. คำเป้าหมาย

๕.๑ องค์การบริหารส่วนจังหวัดเลยจัดให้มีโครงสร้างพื้นฐานในด้านต่างๆ เพื่อให้บริการประชาชนได้อย่างทั่วถึงร้อยละ ๕ ต่อปี

๕.๒ ประชาชนในเขตองค์การบริหารส่วนจังหวัดเลย มีคุณภาพชีวิตที่ดีขึ้นร้อยละ ๕ ต่อปี

๕.๓ ประชาชน และภาคีต่างๆมีส่วนร่วมช่วยในกระบวนการพัฒนาท้องถิ่นเพิ่มขึ้น ร้อยละ ๕ ต่อปี

๕.๔ มีแหล่งท่องเที่ยว และเส้นทางการคมนาคมที่ทันสมัย ร้อยละ ๕ ปี

๕.๕ มีสถานศึกษา การจัดการศึกษาบริการศึกษาขั้นพื้นฐานอย่างทั่วถึงเพิ่มขึ้นร้อยละ ๕ ต่อปี

๕.๖ บุคลากรได้รับการอบรมด้านการท่องเที่ยวและบรรเทาสาธารณภัยเพิ่มขึ้นร้อยละ ๕ ต่อปี

๕.๗ จำนวนกลุ่มส่งเสริมอาชีพเพิ่มขึ้นเป็นร้อยละ ๕ ต่อปีเพื่อให้ประชาชนในท้องถิ่นมีรายได้เพิ่มขึ้น

๕.๘ นักเรียนและประชาชนมีการเรียนรู้ที่เหมาะสมกับวัยและทั่วถึงอย่างมีคุณภาพ

## ๖. กลยุทธ์

๖.๑ สนับสนุนโครงสร้างพื้นฐานให้ครอบคลุมทั้งจังหวัดเลย

๖.๒ ส่งเสริมพัฒนาอาชีพเพิ่มรายได้ พัฒนาคุณภาพชีวิตและดูแลผู้ด้อยโอกาส

๖.๓ องค์การบริหารส่วนจังหวัดเลย มีการบริหารจัดการภาครัฐที่ดี และมีส่วนร่วมจากทุกภาคส่วนเพิ่มมากขึ้น

๖.๔ ประชาชนยึดถือและปฏิบัติตามแนวทางเศรษฐกิจพอเพียง

๖.๕ ประชาชนเข้ามามีส่วนร่วมในประเพณีขนบธรรมเนียมประเพณีท้องถิ่น

๖.๖ ประชาชนเข้ามามีส่วนร่วมในวันสำคัญทางศาสนาและร่วมอนุรักษ์ฟื้นฟู

๖.๗ คุณภาพการผลิตและการตลาดสินค้าเกษตรให้มาตรฐานปลอดภัย

๖.๘ ส่งเสริมการจัดสถานศึกษา การจัดการศึกษา การให้บริการการศึกษาขั้นพื้นฐานอย่างทั่วถึงกับผู้เรียน และส่งเสริมการเรียนรู้ตลอดชีวิตอย่างยั่งยืน

## ๒. ยุทธศาสตร์ขององค์กรปกครองส่วนท้องถิ่น

### ๒.๑ วิสัยทัศน์

“องค์กรของประชาชน เพื่อประชาชน สู่การพัฒนาที่ยั่งยืน”

### ๒.๒ ยุทธศาสตร์

เทศบาลตำบลศรีสองรัก ได้กำหนดยุทธศาสตร์การพัฒนาไว้ ๕ ด้าน ดังนี้

ยุทธศาสตร์ ที่ ๑ : การพัฒนาระบบสาธารณสุขป้โรค สาธารณูปการ และระบบสุขภาพ

ยุทธศาสตร์ ที่ ๒ : การพัฒนาสังคม คุณภาพชีวิต และเสริมสร้างความเข้มแข็งองค์กรชุมชน

ยุทธศาสตร์ ที่ ๓ : การพัฒนาสาธารณสุข สิ่งแวดล้อม และการป้องกันบรรเทาสาธารณภัย

ยุทธศาสตร์ ที่ ๔ : การพัฒนาการศึกษา ศาสนา ศิลปะ วัฒนธรรม การกีฬาและนันทนาการ

ยุทธศาสตร์ ที่ ๕ : การพัฒนาการเมือง การบริหารจัดการที่ดีและการให้บริการสาธารณะ

### ๒.๓ เป้าประสงค์

๑. ระบบสาธารณสุขป้โรค สาธารณูปการ และระบบสุขภาพ ตอบสนองความต้องการอย่างทั่วถึง

๒. พัฒนาเครือข่ายองค์กรชุมชน จิตอาสาเพื่อให้มีศักยภาพในการดูแลผู้สูงอายุ ผู้พิการ ผู้ด้อยโอกาสทางสังคม ให้ได้รับการดูแลอย่างทั่วถึงเท่าเทียม

๓. เสริมสร้างศักยภาพให้องค์กรชุมชนเพิ่มพูนความรู้ด้านต่างๆเพื่อยกระดับคุณภาพชีวิต ก้าวทันกับการเปลี่ยนแปลง สามารถจัดการตนเองและชุมชนได้

๔. ส่งเสริมการทำงานร่วมกับอาสาสมัครสาธารณสุข หน่วยงานด้านสาธารณสุข ดำเนินการป้องกัน และระงับโรคติดต่อ เชิงรุก ลดอัตราผู้ป่วยไม่เกินเกณฑ์ตามมาตรฐาน

๕. บริหารจัดการสิ่งปฏิกูล มูลฝอย แบบครบวงจร ตามหลักเกณฑ์และแผนปฏิบัติงาน

๖. บำรุงทรัพยากรธรรมชาติและสิ่งแวดล้อมให้ใช้ประโยชน์อย่างเหมาะสมและยั่งยืน

๗. ลดความสูญเสีย มีความปลอดภัยในชีวิตและทรัพย์สิน ที่เกิดจากสาธารณภัย

๘. เด็กเล็กก่อนวัยเรียนให้มีการพัฒนาเหมาะสมตามวัย ด้านร่างกาย วินัย อารมณ์

สังคม สติปัญญา

๙. เด็กและเยาวชนมีพลังทางความคิดพัฒนาตนเอง ปัญหาทางสังคมลดลง

๑๐. อัตลักษณ์ วัฒนธรรม ประเพณี วิถีชีวิต จุดเด่นทางทรัพยากรธรรมชาติเกิดการพัฒนาต่อยอด และได้รับการถ่ายทอดบนพื้นฐานแนวคิดการ “ต่อยอดอดีต”

๑๑. ปัญหายาเสพติดลดลง เกิดความรักความสามัคคีในชุมชน เด็ก เยาวชนและประชาชนมีสุขภาพ พลานามัยแข็งแรง

๑๒. ส่งเสริมการปกครองระบอบประชาธิปไตย โดยให้ความเสมอภาคและหลักการมีส่วนร่วมของ ประชาชน

๑๓. ลดขั้นตอนการปฏิบัติงานผู้รับบริการได้รับความสะดวก รวดเร็ว ยกกระดับคุณภาพการ ปฏิบัติงานให้สอดคล้องกับพระราชกฤษฎีกาว่าด้วยหลักเกณฑ์และวิธีการบริหารกิจการบ้านเมืองที่ดี พ.ศ. ๒๕๔๖

๑๔. เพิ่มขีดสมรรถนะในการปฏิบัติงาน เกิดการเรียนรู้ร่วมกันภายในองค์กร

## ๒.๔ ตัวชี้วัด

๑. ระดับความสำเร็จการยกระดับคุณภาพชีวิตของประชาชนในพื้นที่ด้านพัฒนาระบบสาธารณสุขปโภค สาธารณูปการ และระบบสุขภาพ สามารถตอบสนองความต้องการได้อย่างทั่วถึง

๒. ระดับความสำเร็จการเสริมสร้างพลังทางสังคมและพัฒนาคุณภาพชีวิต เป็นรูปธรรมสู่การพึ่งพา ตนเองได้ อย่างมั่นคงและสมดุล

๓. จำนวนครัวเรือนที่ได้รับการถ่ายทอดทักษะความรู้มาพัฒนาสาธารณสุขมูลฐาน และการแก้ไข ปัญหาสาธารณสุขต่างๆ ในการป้องกันโรคและการส่งเสริมสุขภาพ

๔. มีศูนย์กำจัดมูลฝอยชุมชนรวม

๕. จำนวนพื้นที่ที่ได้รับผลกระทบจากไฟป่าลดลง

๖. ประชาชนมีความรู้ในเบื้องต้นด้านป้องกันและบรรเทาสาธารณภัย

๗. เด็กได้รับการพัฒนาที่เหมาะสมกับวัย

๘. จำนวนการจัดให้มีหรือ สนับสนุน กิจกรรมที่เสริมความรู้แก่เด็กและ เยาวชนในदानวัฒนธรรม จารีต ประเพณี และภูมิปัญญาท้องถิ่น

๙. จำนวนการจัดให้มีหรือ สนับสนุนกิจกรรมด้านกีฬาและนันทนาการ

๑๐. ปัญหายาเสพติดในพื้นที่ลดลงอย่างต่อเนื่อง

๑๑. ผ่านการประเมินประสิทธิภาพขององค์กรปกครองส่วนท้องถิ่น (Local Performance Assessment: LPA)

## ๒.๕ ค่าเป้าหมาย

๑. ระบบสาธารณสุขปโภค สาธารณูปการ และระบบสุขภาพ ครอบคลุมและมีมาตรฐานร้อยละ ๗๕ ภายในระยะเวลา ๕ ปี

๒. องค์กรชุมชนได้รับการพัฒนาอบรม ศึกษาแลกเปลี่ยนเรียนรู้ อย่างน้อยปีละ ๑ ครั้ง

๓. ผู้สูงอายุ ผู้พิการ ผู้ด้อยโอกาสทางสังคม ให้ได้รับการดูแล ช่วยเหลือพัฒนาคุณภาพชีวิต ร้อยละ ๙๕ ภายในระยะเวลา ๕ ปี
๔. สัดส่วนของมูลฝอยชุมชนได้รับการจัดการอย่างถูกต้องและนำไปใช้ประโยชน์ ร้อยละ ๗๕ ภายใน ๕ ปี
๕. เพิ่มสัดส่วนพื้นที่ป่าไม้ที่ได้รับการป้องกันไฟป่า มีความอุดมสมบูรณ์ ร้อยละ ๕ ของพื้นที่ป่าไม้ในพื้นที่เทศบาลตำบลศรีสองรัก
๖. จำนวนประชาชน ร้อยละ ๑๐ ได้รับการอบรม มีความรู้ ทักษะด้านป้องกันและบรรเทาสาธารณภัย ภายในระยะเวลา ๕ ปี
๗. เด็กมีพัฒนาการที่สมวัยไม่น้อยกว่าร้อยละ ๘๕ ของจำนวนเด็กในศูนย์พัฒนาเด็กเล็กก่อนวัยเรียน
๘. เด็กและเยาวชน ที่เข้าร่วมกิจกรรมหรือได้รับการถ่ายทอดความรู้ใน ดานวัฒนธรรม จารีตประเพณี และภูมิปัญญาท้องถิ่น ไม่น้อยกว่าร้อยละ ๕๐ ต่อปี
๙. จัดกิจกรรมด้านกีฬาและนันทนาการ ไม่น้อยกว่าปีละ ๒ ครั้ง
๑๐. ผลการประเมินผลการปฏิบัติราชการขององค์กรปกครองส่วนท้องถิ่นในชั้นพื้นฐานประจำปี ไม่ต่ำกว่า ๘๐ (ดีมาก)

## ๒.๖ กลยุทธ์

### ➤ ยุทธศาสตร์ ที่ ๑ : การพัฒนาระบบสาธารณสุขปโภค สาธารณูปการ และระบบสุขภาพภิบาล กลยุทธ์/แนวทางการพัฒนา

๑. พัฒนาสาธารณสุขปโภค สาธารณูปการ ระบบสุขภาพภิบาลสิ่งอำนวยความสะดวกขั้นพื้นฐาน
๒. ส่งเสริมให้มีสวนสาธารณะนันทนาการ สถานที่ออกกำลังกาย
๓. พัฒนาแหล่งน้ำเพื่อการอุปโภค-บริโภค และการเกษตร

### ➤ ยุทธศาสตร์ ที่ ๒ : การพัฒนาสังคม คุณภาพชีวิต และเสริมสร้างความเข้มแข็งองค์กรชุมชน กลยุทธ์/แนวทางการพัฒนา

๑. พัฒนาสังคมโดยการมีส่วนร่วมของคนในชุมชน
๒. ส่งเสริมสวัสดิการสังคมสงเคราะห์ให้ครอบคลุม
๓. พัฒนาบุคลากรและเครือข่ายแกนนำองค์กรชุมชนให้เข้มแข็ง
๔. ส่งเสริมและสนับสนุนให้เกษตรกรลดการใช้สารเคมีและยาฆ่าแมลง
๕. ส่งเสริมและสนับสนุนการประกอบอาชีพของประชาชนตามแนวนโยบายต่างๆ
๖. สร้างความสามัคคี เสริมภูมิคุ้มกันในการป้องกันและแก้ไขปัญหาเสพติด

### ➤ ยุทธศาสตร์ ที่ ๓ : การพัฒนาสาธารณสุข สิ่งแวดล้อม และการป้องกันบรรเทาสาธารณภัย กลยุทธ์/แนวทางการพัฒนา

๑. พัฒนางานด้านป้องกันและควบคุมโรคติดต่อ
๒. พัฒนาการสร้างเสริมสุขภาพในชุมชน การให้บริการสาธารณสุขขั้นพื้นฐาน
๓. พัฒนางานกำจัดขยะมูลฝอยสิ่งปฏิกูลอย่างยั่งยืน
๔. พัฒนาสุขภาพภิบาลและสร้างจิตสำนึกในการรักษาสิ่งแวดล้อม
๕. ป้องกันและลดความเสียหายหรือผลกระทบจากสาธารณภัย
๖. จัดฝึกอบรมบุคลากร/ประชาชนให้มีความรู้ด้านการป้องกันและบรรเทาสาธารณภัยและการช่วยเหลือผู้ประสบภัย

➤ ยุทธศาสตร์ ที่ ๔ : การพัฒนาการศึกษา ศาสนา ศิลปะ วัฒนธรรม การกีฬาและนันทนาการ  
กลยุทธ์/แนวทางการพัฒนา

๑. พัฒนาศูนย์พัฒนาเด็กเล็กให้เป็นตามมาตรฐานการดำเนินงานศูนย์พัฒนา เด็กเล็กขององค์กรปกครองส่วนท้องถิ่น
๒. สร้าง เสริมปลูกฝังความภาคภูมิใจในอัตลักษณ์ วัฒนธรรม ประเพณี วิถีชีวิต
๓. ส่งเสริมสนับสนุนให้ประชาชนออกกำลังการและเล่นกีฬา
๔. พัฒนาปรับปรุงแหล่งท่องเที่ยวให้มีความสวยงามน่าท่องเที่ยว

➤ ยุทธศาสตร์ ที่ ๕ : การพัฒนาการเมือง การบริหารจัดการที่ดีและการให้บริการสาธารณะ  
กลยุทธ์/แนวทางการพัฒนา

๑. สร้างกระบวนรับรู้และการมีส่วนร่วมของประชาชน
๒. เพิ่มประสิทธิภาพองค์กรนำเทคโนโลยีสารสนเทศมาใช้ในการปฏิบัติงาน
๓. พัฒนาการบริการ ตอบสนองความต้องการที่แท้จริง

๗) จุดยืนทางยุทธศาสตร์

จุดยืนทางยุทธศาสตร์ จากประเด็นความเชื่อมโยงยุทธศาสตร์ที่สำคัญของแผนพัฒนาเศรษฐกิจและสังคมแห่งชาติฉบับที่ ๑๒ ยุทธศาสตร์ชาติ และยุทธศาสตร์จังหวัด จะเห็นได้ว่ามีความเชื่อมโยงกันอย่างชัดเจนในการนำมาเป็นแนวทาง กำหนดประเด็นยุทธศาสตร์การพัฒนาขององค์กรปกครองส่วนท้องถิ่น ซึ่งการกำหนดประเด็นยุทธศาสตร์การพัฒนาที่ ชัดเจนจะเป็นการเตรียมการพัฒนา เป็นการนำภูมิคุ้มกันที่มีอยู่ พร้อมทั้งเร่งสร้างภูมิคุ้มกันในท้องถิ่นให้เข้มแข็งขึ้น เพื่อเตรียมความพร้อมคน สังคม และระบบเศรษฐกิจของชุมชนให้สามารถปรับตัวรองรับผลกระทบจากการสภาวะการณ เปลี่ยนแปลงได้อย่างเหมาะสม โดยให้ความสำคัญกับการพัฒนาคน สังคมเศรษฐกิจภายในชุมชนให้มีคุณภาพ ไซท์ทรัพยากรที่มีอยู่ภายในชุมชนอย่างคุ้มค่าและเกิดประโยชน์สูงสุด รวมทั้งสร้างโอกาสทางเศรษฐกิจด้วยฐานความรู้ แผนพัฒนาท้องถิ่น (พ.ศ. ๒๕๖๖ – ๒๕๗๐) ของเทศบาลตำบลศรีสองรัก ซึ่งจะนำไปสู่การพัฒนาเพื่อประโยชน์สุขที่ยั่งยืน

ช่วงระยะเวลาที่ผ่านมา นั้น เทศบาลตำบลศรีสองรักได้ดำเนินการพัฒนาในด้านต่างๆ เพื่อให้ประชาชน มีความเป็นอยู่และคุณภาพชีวิตที่ดีขึ้น โดยการดำเนินงานของเทศบาลยึดหลักการมีส่วนร่วมของประชาชน เป็นหลักในการแก้ไขปัญหา ในการดำเนินงานของเทศบาลนั้น อย่างที่ทราบกันว่างบประมาณของเทศบาลมีน้อยถ้าเทียบกับภารกิจ หน้าที่และอำนาจของเทศบาลที่จะต้องดำเนินการในแต่ละปีงบประมาณ แต่เทศบาลก็สามารถตอบสนองความต้องการของประชาชนได้ อย่างแท้จริง

๘.)ความเชื่อมโยงของยุทธศาสตร์ในภาพรวม

การเชื่อมโยงของยุทธศาสตร์

แผนผังยุทธศาสตร์ (Strategy map)

ความเชื่อมโยงของยุทธศาสตร์ในภาพรวม

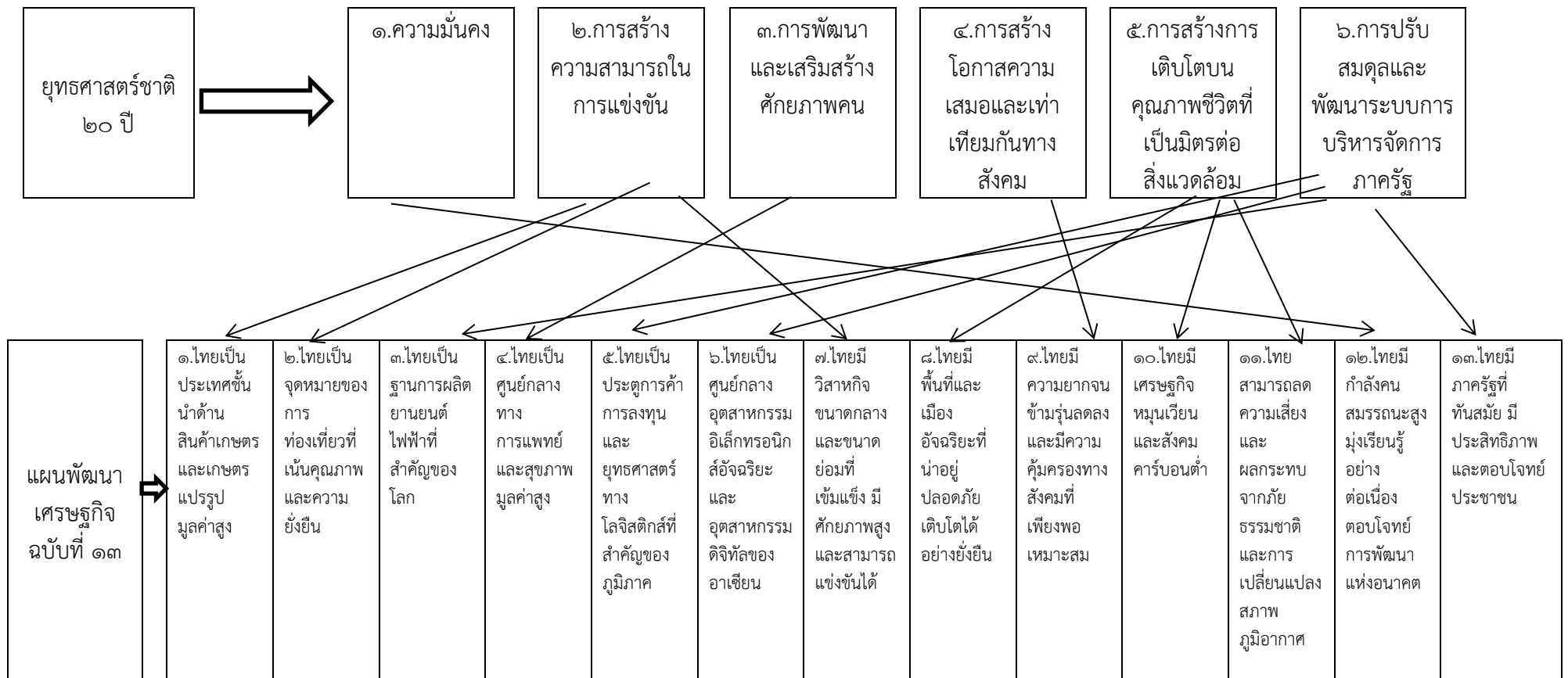

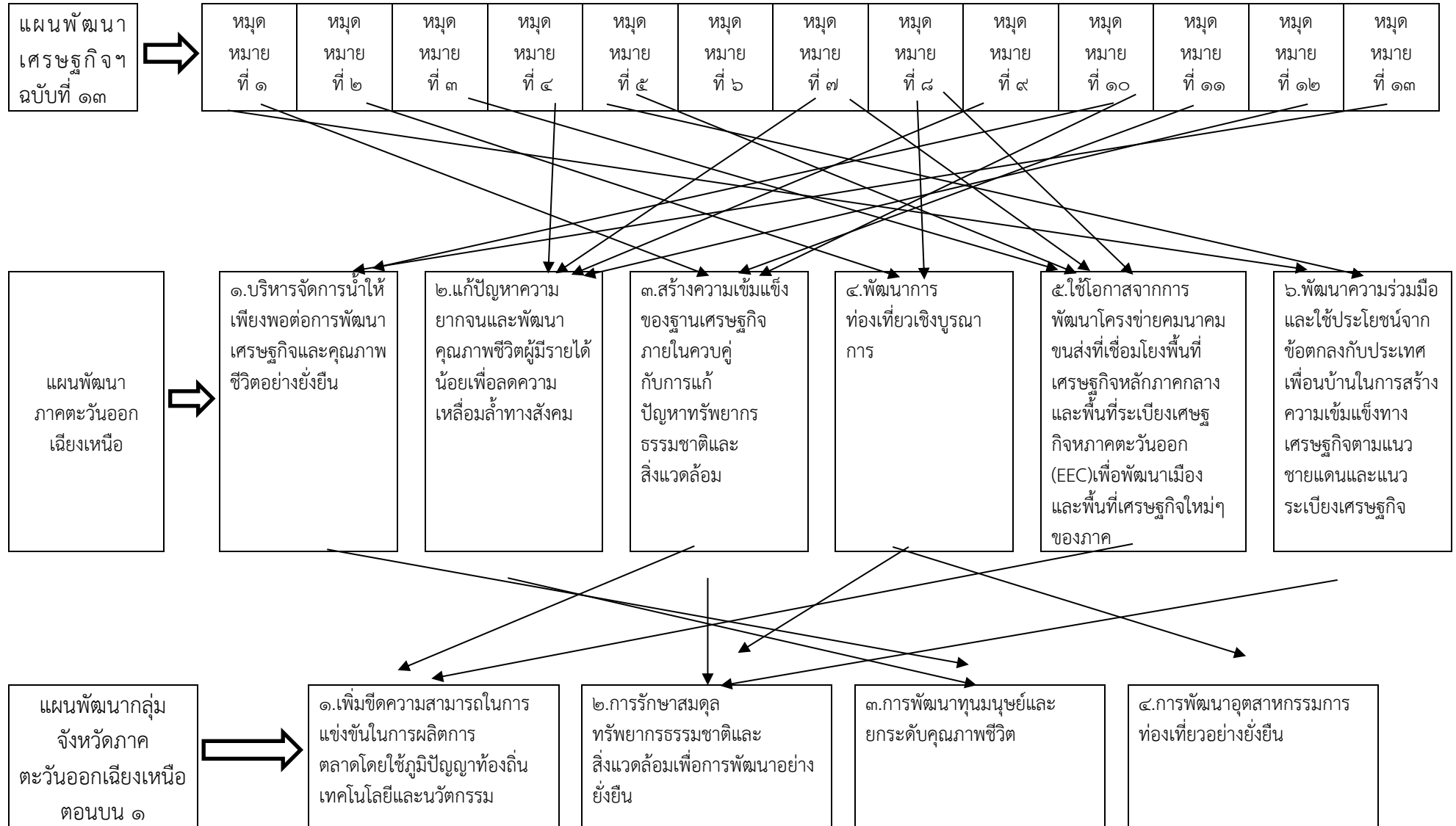

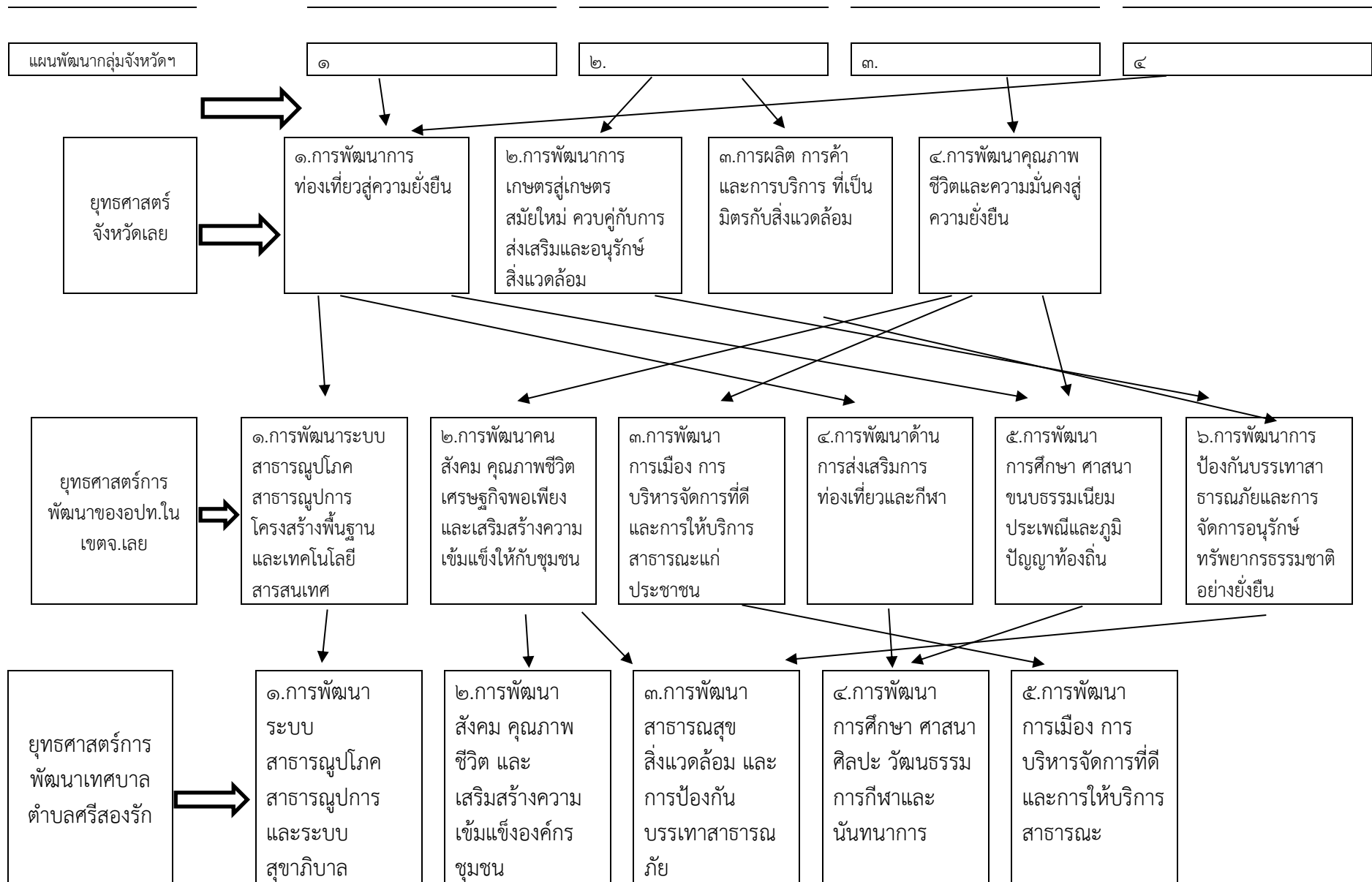

## แผนยุทธศาสตร์ (Strategy Map)

## ยุทธศาสตร์การพัฒนาของเทศบาลตำบลศรีสองรัก (Strategy Map)

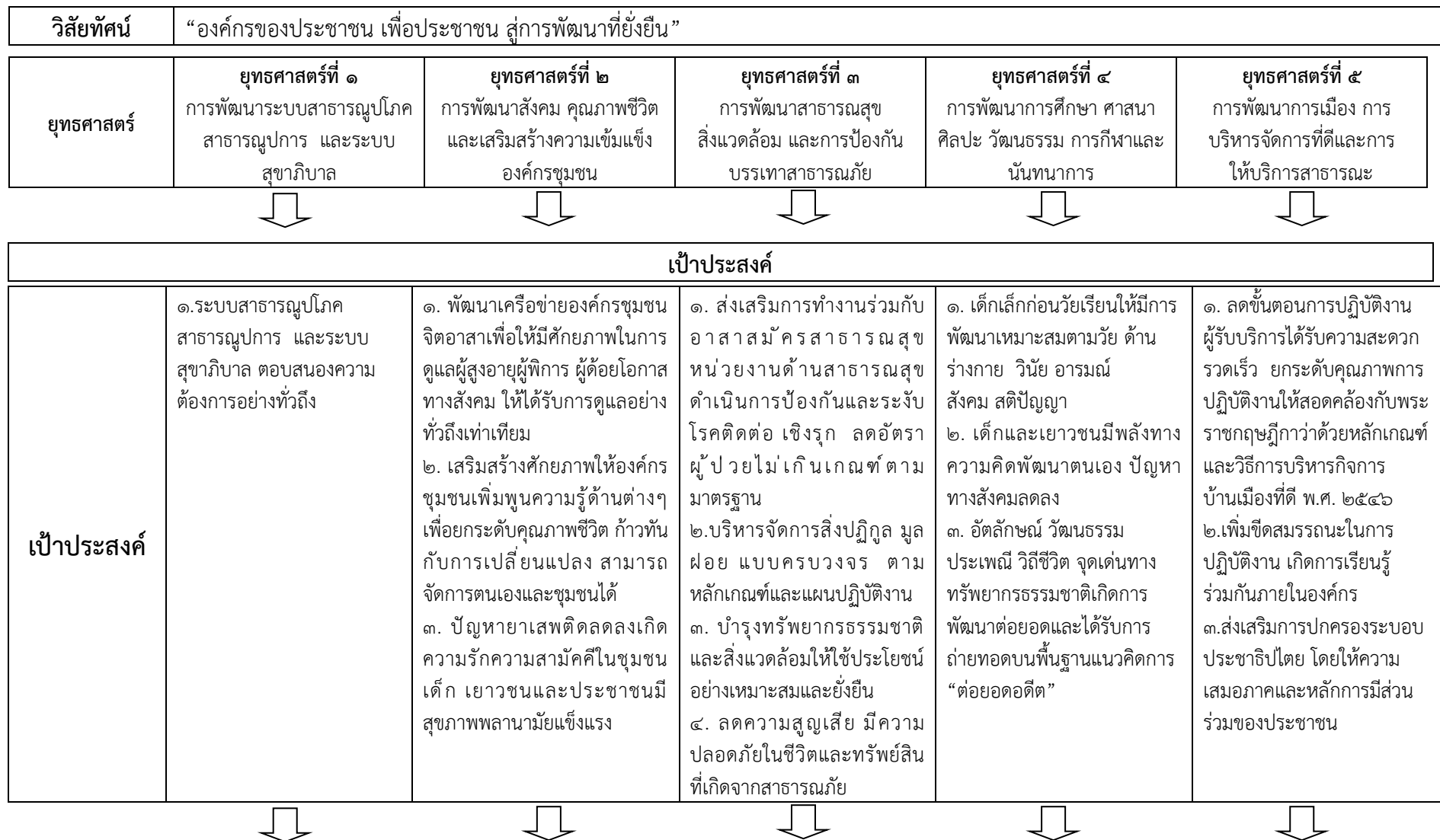

ตัวชี้วัด						
ตัวชี้วัด	๑. ระดับความสำเร็จการยกระดับคุณภาพชีวิตของประชาชนในพื้นที่ด้านพัฒนาระบบสาธารณสุข ปลอดภัย สาธารณูปการ และระบบสุขภาพ สามารถตอบสนองความต้องการได้อย่างทั่วถึง	๒. ระดับความสำเร็จการเสริมสร้างพลังทางสังคมและพัฒนาคุณภาพชีวิต เป็นรูปธรรมสู่การพึ่งพาตนเองได้ อย่างมั่นคงและสมดุล	๑. จำนวนครัวเรือนที่ได้รับการถ่ายทอดทักษะความรู้มาพัฒนาสาธารณสุขมูลฐาน และการแก้ไขปัญหายาเสพติดต่างๆ ในการป้องกันโรคและการส่งเสริมสุขภาพ ๒. มีศูนย์กำจัดมูลฝอยชุมชนรวม ๓. จำนวนพื้นที่ที่ได้รับผลกระทบจากไฟป่าลดลง ๔. ประชาชนมีความรู้ในเบื้องต้นด้านป้องกันและบรรเทาสาธารณภัย	๑. เด็กได้รับการพัฒนาที่เหมาะสมกับวัย ๒. จำนวนการจัดให้มีหรือ สนับสนุนกิจกรรมที่เสริมความรู้แก่เด็กและเยาวชนในด้านวัฒนธรรม จารีตประเพณี และภูมิปัญญาท้องถิ่น ๓. จำนวนการจัดให้มีหรือ สนับสนุนกิจกรรมด้านกีฬาและนันทนาการ ๔. ปัญหายาเสพติดในพื้นที่ลดลงอย่างต่อเนื่อง	๑. ผ่านการประเมินประสิทธิภาพขององค์กรปกครองส่วนท้องถิ่น (Local Performance Assessment: LPA)	
	↓	↓	↓	↓	↓	
	ค่าเป้าหมาย					
	ค่าเป้าหมาย	๑. ระบบสาธารณสุข ปลอดภัย สาธารณูปการ และระบบสุขภาพ ครอบคลุมและมีมาตรฐานร้อยละ ๗๕ ภายในระยะเวลา ๕ ปี	๑. องค์กรชุมชนได้รับการพัฒนาอบรม ศึกษาแลกเปลี่ยนเรียนรู้ อย่างน้อยปีละ ๑ ครั้ง ๒. ผู้สูงอายุ ผู้พิการ ผู้ด้อยโอกาสทางสังคม ให้ได้รับการดูแล ช่วยเหลือพัฒนาคุณภาพชีวิต ร้อยละ ๙๕ ภายในระยะเวลา ๕ ปี	๑. สัดส่วนของมูลฝอยชุมชนได้รับการจัดการอย่างถูกต้องและนำไปใช้ประโยชน์ ร้อยละ ๗๕ ภายใน ๕ ปี ๒. เพิ่มสัดส่วนพื้นที่ป่าไม้ที่ได้รับการป้องกันไฟป่า มีความอุดมสมบูรณ์ ร้อยละ ๕ ของพื้นที่ป่าไม้ ในพื้นที่เทศบาลตำบลศรีสองรัก ๓. จำนวนประชาชน ร้อยละ ๑๐ ได้รับการอบรม มีความรู้ ทักษะด้านป้องกันและบรรเทาสาธารณภัย ภายในระยะเวลา ๕ ปี	๑. เด็กมีพัฒนาการที่สมวัยไม่น้อยกว่าร้อยละ ๘๕ ของจำนวนเด็กในศูนย์พัฒนาเด็กเล็กก่อนวัยเรียน ๒. เด็กและเยาวชน ที่เข้าร่วมกิจกรรมหรือได้รับการถ่ายทอดความรู้ในด้านวัฒนธรรม จารีตประเพณี และภูมิปัญญาท้องถิ่น ไม่น้อยกว่าร้อยละ ๕๐ ต่อปี ๓. จัดกิจกรรมด้านกีฬาและนันทนาการ ไม่น้อยกว่าปีละ ๒ ครั้ง	๑. ผลการประเมินผลการปฏิบัติราชการขององค์กรปกครองส่วนท้องถิ่นในชั้นพื้นฐาน ประจำปี ไม่ต่ำกว่า ๘๐ (ดีมาก)



๘.)ความเชื่อมโยงของยุทธศาสตร์ในภาพรวม

การเชื่อมโยงของยุทธศาสตร์

แผนผังยุทธศาสตร์ ( Strategy map )

ความเชื่อมโยงของยุทธศาสตร์ในภาพรวม

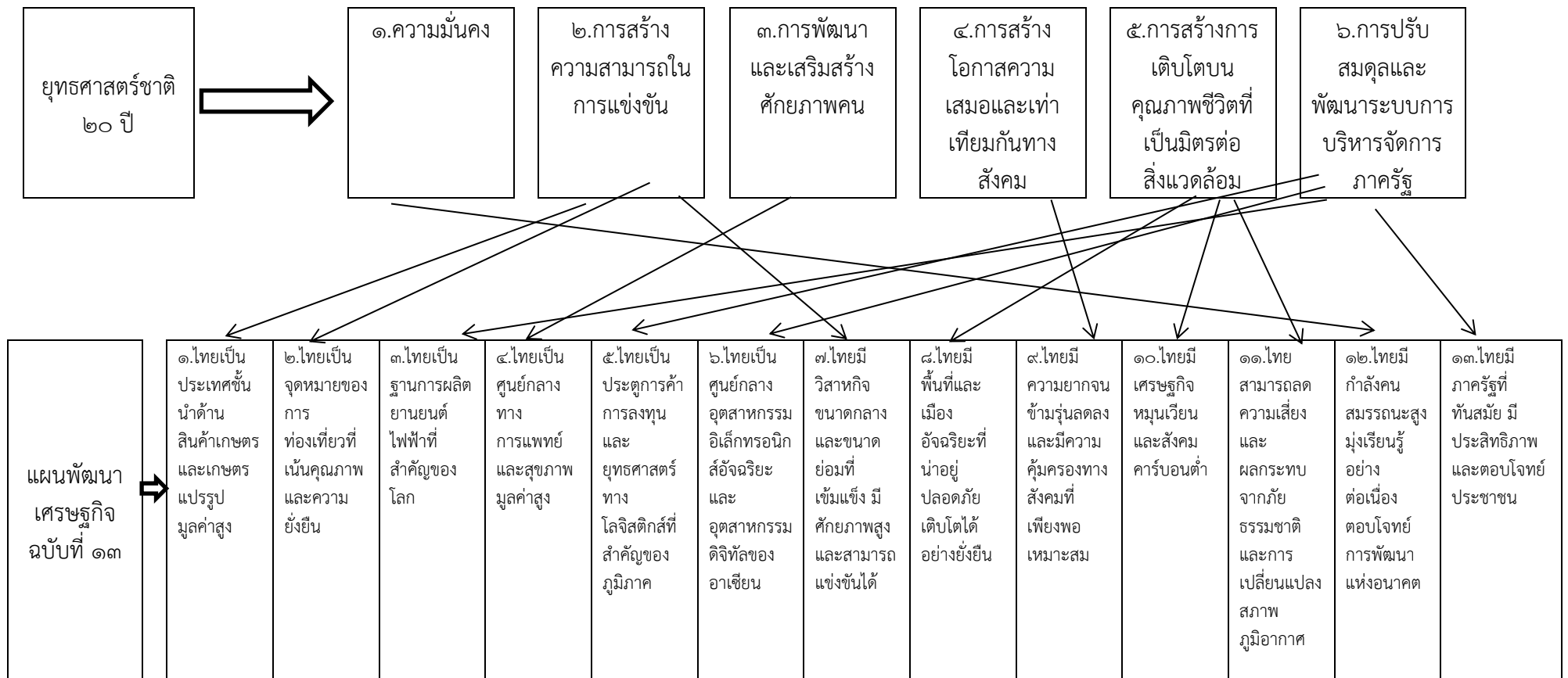

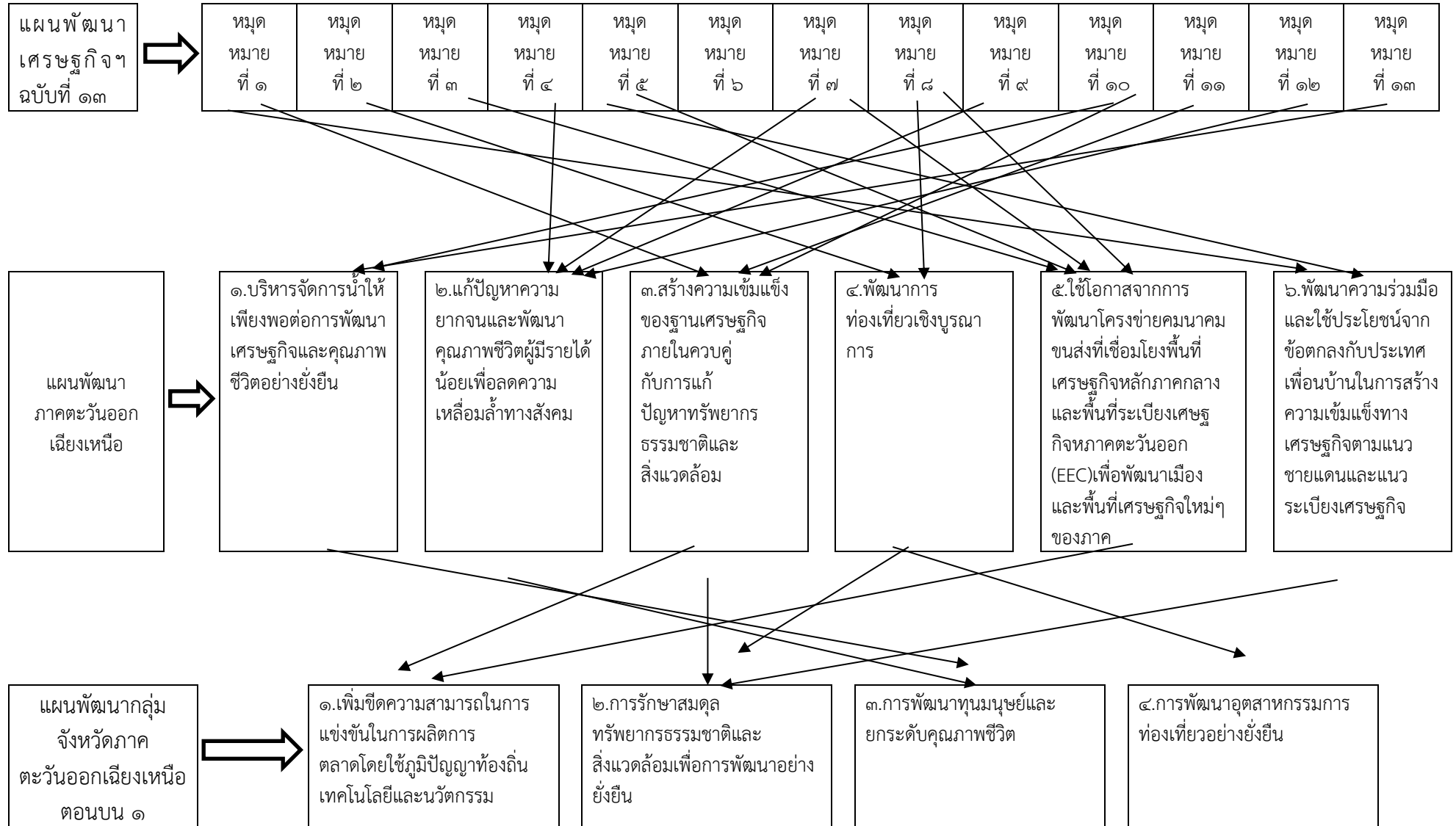

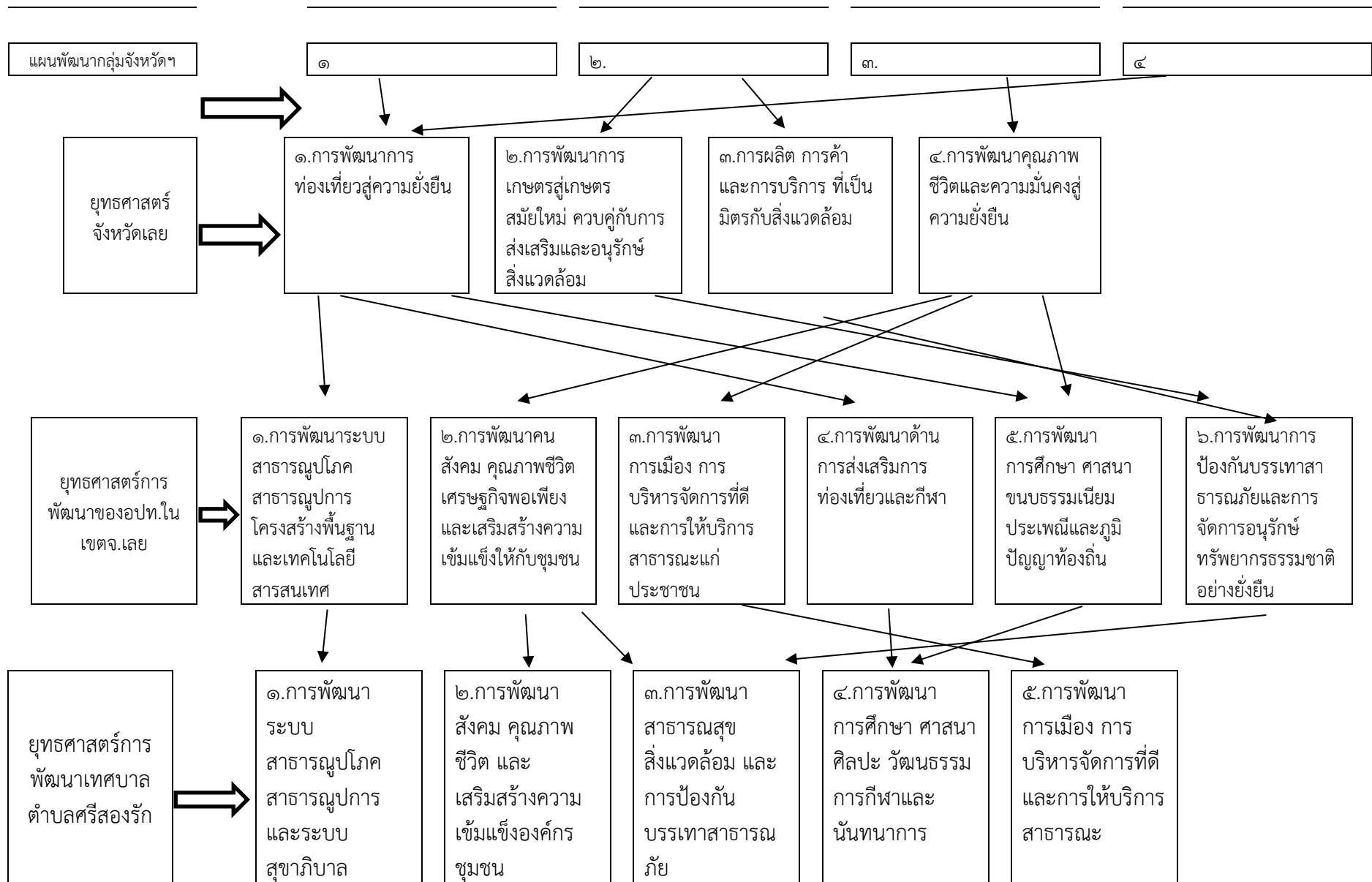

## แผนยุทธศาสตร์ (Strategy Map)

## ยุทธศาสตร์การพัฒนาของเทศบาลตำบลศรีสองรัก (Strategy Map)

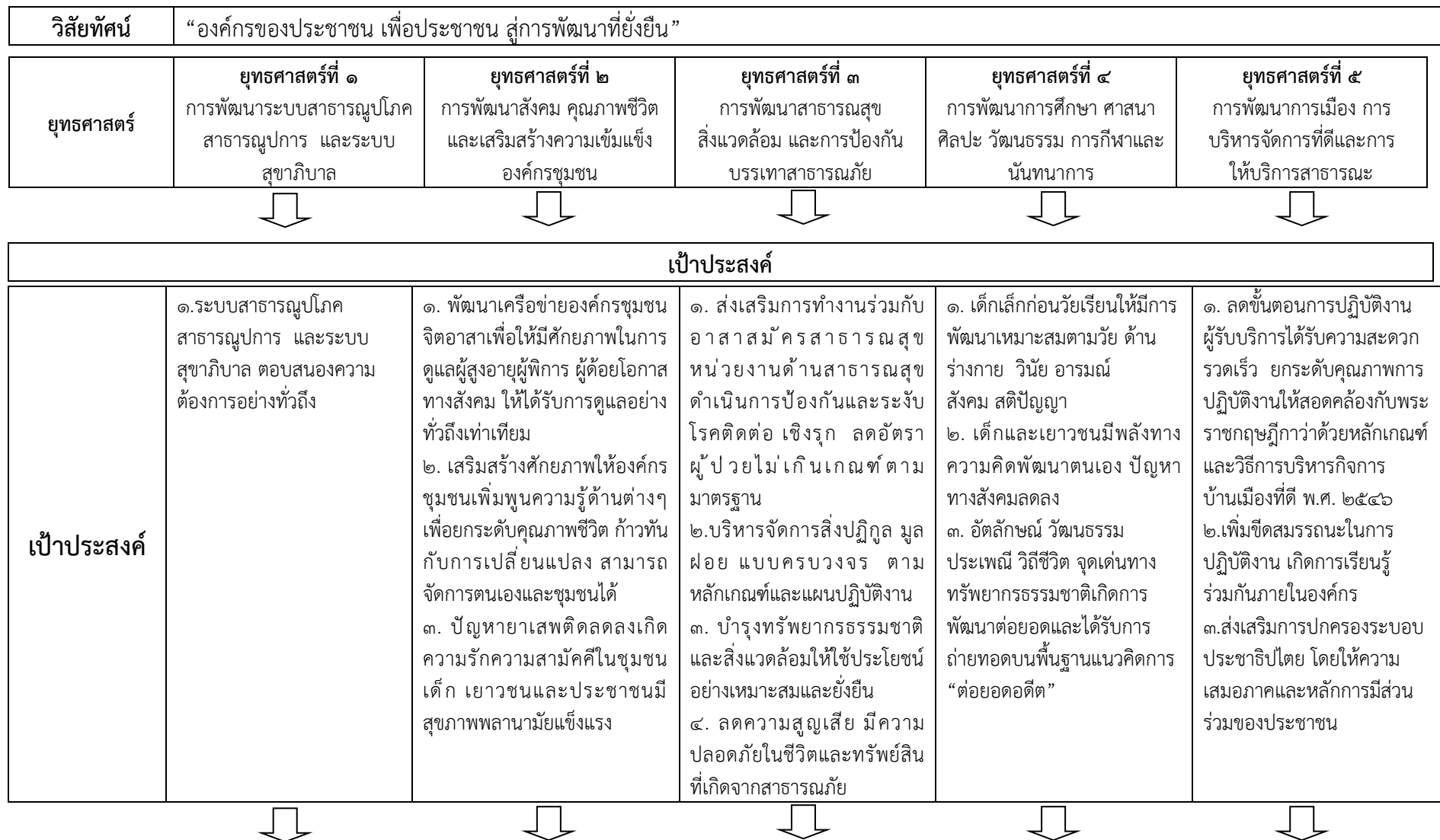

## ตัวชี้วัด

ตัวชี้วัด	๑. ระดับความสำเร็จการยกระดับคุณภาพชีวิตของประชาชนในพื้นที่ด้านพัฒนาระบบสาธารณสุข ปลอดภัย สาธารณูปการ และระบบสุขภาพ สามารถตอบสนองความต้องการได้อย่างทั่วถึง	๒. ระดับความสำเร็จการเสริมสร้างพลังทางสังคมและพัฒนาคุณภาพชีวิต เป็นรูปธรรมสู่การพึ่งพาตนเองได้ อย่างมั่นคงและสมดุล	๑. จำนวนครัวเรือนที่ได้รับการถ่ายทอดทักษะความรู้มาพัฒนาสาธารณสุขมูลฐาน และการแก้ไขปัญหาด้านสุขภาพต่างๆ ในการป้องกันโรคและการส่งเสริมสุขภาพ ๒. มีศูนย์กำจัดมูลฝอยชุมชนรวม ๓. จำนวนพื้นที่ที่ได้รับผลกระทบจากไฟป่าลดลง ๔. ประชาชนมีความรู้ในเบื้องต้นด้านป้องกันและบรรเทาสาธารณภัย	๑. เด็กได้รับการพัฒนาที่เหมาะสมกับวัย ๒. จำนวนการจัดให้มีหรือ สนับสนุนกิจกรรมที่เสริมความรู้แก่เด็กและเยาวชนในด้านวัฒนธรรม จารีตประเพณี และภูมิปัญญาท้องถิ่น ๓. จำนวนการจัดให้มีหรือ สนับสนุนกิจกรรมด้านกีฬาและนันทนาการ ๔. ปัญหายาเสพติดในพื้นที่ลดลงอย่างต่อเนื่อง	๑. ผ่านการประเมินประสิทธิภาพขององค์กรปกครองส่วนท้องถิ่น (Local Performance Assessment: LPA)
-----------	--	--	---	---	---



## ค่าเป้าหมาย

ค่าเป้าหมาย	๑. ระบบสาธารณสุข ปลอดภัย และระบบสุขภาพ ครอบคลุมและมีมาตรฐานร้อยละ ๗๕ ภายในระยะเวลา ๕ ปี	๑. องค์กรชุมชนได้รับการพัฒนาอบรม ศึกษาแลกเปลี่ยนเรียนรู้ อย่างน้อยปีละ ๑ ครั้ง ๒. ผู้สูงอายุ ผู้พิการ ผู้ด้อยโอกาสทางสังคม ให้ได้รับการดูแล ช่วยเหลือพัฒนาคุณภาพชีวิต ร้อยละ ๙๕ ภายในระยะเวลา ๕ ปี	๑. สัดส่วนของมูลฝอยชุมชนได้รับการจัดการอย่างถูกต้องและนำไปใช้ประโยชน์ ร้อยละ ๗๕ ภายใน ๕ ปี ๒. เพิ่มสัดส่วนพื้นที่ป่าไม้ที่ได้รับการป้องกันไฟป่า มีความอุดมสมบูรณ์ ร้อยละ ๕ ของพื้นที่ป่าไม้ ในพื้นที่เทศบาลตำบลศรีสองรัก ๓. จำนวนประชาชน ร้อยละ ๑๐ ได้รับการอบรม มีความรู้ ทักษะด้านป้องกันและบรรเทาสาธารณภัย ภายในระยะเวลา ๕ ปี	๑. เด็กมีพัฒนาการที่สมวัยไม่น้อยกว่าร้อยละ ๘๕ ของจำนวนเด็กในศูนย์พัฒนาเด็กเล็กก่อนวัยเรียน ๒. เด็กและเยาวชน ที่เข้าร่วมกิจกรรมหรือได้รับการถ่ายทอดความรู้ในด้านวัฒนธรรม จารีตประเพณี และภูมิปัญญาท้องถิ่น ไม่น้อยกว่าร้อยละ ๕๐ ต่อปี ๓. จัดกิจกรรมด้านกีฬาและนันทนาการ ไม่น้อยกว่าปีละ ๒ ครั้ง	๑. ผลการประเมินผลการปฏิบัติราชการขององค์กรปกครองส่วนท้องถิ่นในชั้นพื้นฐาน ประจำปี ไม่ต่ำกว่า ๘๐ (ดีมาก)
-------------	---	---	--	--	---



### (๓) การวิเคราะห์เพื่อพัฒนาท้องถิ่น

๓.๑ การวิเคราะห์กรอบการจัดทำยุทธศาสตร์ขององค์กรปกครองส่วนท้องถิ่น (ใช้การ วิเคราะห์ SWOT Analysis/Demand (Demand Analysis)/Global Demand) และ Trend ปัจจุบันและสถานการณ์การเปลี่ยนแปลงที่มีผลต่อการพัฒนา

#### การวิเคราะห์สภาพแวดล้อมภายใน

##### จุดแข็ง (Strength - S)

- สภาพอากาศ ทรัพยากรธรรมชาติ และสิ่งแวดล้อมดี
- ประชากรส่วนใหญ่เป็นคนพื้นถิ่น
- มีพื้นที่รองรับการขยายตัวเศรษฐกิจ พื้นที่อยู่อาศัย เพิ่มขึ้นอย่างต่อเนื่อง
- ภาคประชาชนให้ความสำคัญและมีส่วนร่วม
- การเมืองมีความเข้มแข็ง ภาครัฐราชการในอำเภอให้ความร่วมมือ

##### จุดอ่อน (Weaknesses - W)

- ข้อจำกัดในเรื่องที่ดินทำกินและที่อยู่อาศัยของราษฎรส่วนมากไม่มีเอกสารสิทธิ์
- เทศบาลตำบลศรีสองรักมีข้อจำกัดในด้านงบประมาณไม่สอดคล้องกับการพัฒนา
- ความเปลี่ยนแปลงของวิถีชีวิต ด้วยเทคโนโลยีสารสนเทศดิจิทัล
- วัยแรงงานลดลง ผู้สูงอายุมีจำนวนเพิ่มขึ้น
- พื้นที่บางหมู่บ้านเป็นที่ลุ่มเสี่ยงประสบปัญหาอุทกภัย
- หน่วยงานมีบุคลากรไม่เพียงพอกับปริมาณงาน

#### การวิเคราะห์สภาพแวดล้อมภายนอก

##### โอกาส (Opportunity - O)

- เป็นชุมชนเมืองใหม่ที่รองรับการพัฒนาและการขยายตัว
- นโยบายของรัฐบาลและจังหวัดเลยสนับสนุนด้านการท่องเที่ยว
- มีการบูรณาการในการทำงานร่วมกันกับหน่วยงานในพื้นที่ทำให้เกิดประสิทธิภาพในการ พัฒนาท้องถิ่นร่วมกัน
- บุคลากรมีความรู้ความสามารถในการใช้เทคโนโลยีสารสนเทศมาปฏิบัติงานในหน้าที่ราชการ เพื่อให้เกิดประโยชน์แก่องค์กรและประชาชนได้รับบริการสาธารณสุขประโยชน์ทั่วถึง ครอบคลุม

##### อุปสรรค (Threat - T)

- ค่าครองชีพสูง ประชาชนมีรายได้น้อย
- ประชาชนมีทั้งสังคมเมืองและสังคมชนบท การบริหารจัดการจึงแตกต่างกัน
- การเปลี่ยนแปลงของวัฒนธรรมในท้องถิ่น ด้วยเทคโนโลยีสารสนเทศและระบบดิจิทัล
- พื้นที่รับผิดชอบมีขนาดใหญ่ทำให้การบริการในบางเรื่องยังไม่ทั่วถึง
- การปฏิบัติงาน เนื่องจากกฎหมาย ระเบียบและกฎหมายที่เกี่ยวข้องจำนวนมาก

## ๓.๒ การประเมินสถานการณ์สภาพแวดล้อมภายนอกที่เกี่ยวข้อง

## ปัจจัยและสถานการณ์การเปลี่ยนแปลงที่มีผลต่อการพัฒนา

## ก. ด้านโครงสร้างพื้นฐาน

## ปัญหา

ด้านโครงสร้างพื้นฐาน และการให้บริการสาธารณะภายในเขตเทศบาลตำบลศรีสองรัก ยังคงเป็นปัญหาหลักต่อความต้องการของประชาชนในพื้นที่ ซึ่งปัจจัยหลักในการพัฒนาโครงสร้างพื้นฐานก็คือด้านงบประมาณ ดังนั้น เทศบาลตำบลศรีสองรัก ซึ่งเป็นองค์กรปกครองท้องถิ่นจำเป็นต้องบริหารจัดการงบประมาณที่มีอยู่อย่างจำกัดแก้ปัญหาโครงสร้างพื้นฐานให้เหมาะสม และเป็นธรรมอย่างที่สุด ส่วนอีกปัญหาที่สำคัญ และจำเป็นต้องวางแผนรองรับความเจริญเติบโตทั้งด้านเศรษฐกิจ และการขยายตัวของชุมชนเมือง คือ การวางแผนผังเมืองเพื่อจัดระบบผังเมืองรองรับปัญหาและสิ่งที่จะเกิดในอนาคต ซึ่งต้องมีการวางแผนอย่างเป็นระบบโดยวิเคราะห์สภาพพื้นที่ทั้งบริบท ผลกระทบที่ตามมาในการดำเนินการ โดยศึกษาจากชุมชนใหญ่ที่กำลังประสบปัญหาและข้อมูลจากประชาชน เพราะหากไม่มีการวางแผนรองรับการเจริญเติบโตในอนาคต สำหรับเทศบาลตำบลศรีสองรัก ต้องให้ความสำคัญกับปัญหาการวางผังเมืองเพื่ออนาคตจะไม่ประสบปัญหาหรือประสบกับปัญหาที่ไม่รุนแรงมากนัก

## ขอบเขตและปริมาณของปัญหา พื้นที่เป้าหมาย กลุ่มเป้าหมาย

๑. ระบบสาธารณูปโภค สาธารณูปการโครงสร้างพื้นฐาน เป็นปัญหาหลัก การขยายตัวของชุมชนสภาพธรรมชาติที่เปลี่ยนแปลง พื้นที่ที่มีความแตกต่างระหว่างชุมชนเมืองและชุมชนชนบท ความแตกต่างกันโดยสภาพที่ตั้งถิ่นฐาน บ้านเรือน ในเขตเทศบาลที่มีปัจจัยส่งผลให้การวางระบบสาธารณูปโภค สาธารณูปการโครงสร้างพื้นฐาน เช่น ถนนสาธารณะควรจะมีพื้นผิวจราจรไม่น้อยกว่า ๖.๐๐ เมตร ลำห้วยหนอง คลอง ที่สาธารณประโยชน์ถูกบุกรุก การขยายตัวบ้านเรือนสู่บริเวณที่เพาะปลูกบริเวณภูเขา เนื่องจากในเขตชุมชนเดิม มีความแออัด โดยยังไม่มีมีการวางผังระบบสาธารณูปโภค สาธารณูปการ ประกอบกับเทศบาลยังไม่ประกาศเป็นเขตการควบคุมการก่อสร้างอาคาร รองรับไว้ตั้งแต่ต้น

๒. ทางระบายน้ำตามธรรมชาติมีสภาพแคบและตื้นเขิน การระบายน้ำในช่วงฤดูฝนไม่สามารถระบายน้ำได้ทัน เศษไม้ เศษวัชพืชอุดตันทางระบายน้ำทำให้เกิดปัญหาน้ำท่วมขัง บ้านเรือนราษฎรที่อยู่ในที่ลุ่มได้รับผลกระทบ ประกอบกับบ้านเรือนของราษฎรที่ก่อสร้างใหม่มีการถมดินสูงกว่าระดับถนนเดิม และไม่ได้มีการวางท่อระบายน้ำทำให้น้ำฝนท่วมพื้นผิวจราจร

๓. ไฟฟ้าแสงสว่างสาธารณะและไฟฟ้าแรงต่ำ ในเขตเทศบาลตำบลศรีสองรัก เพื่อความปลอดภัยในชีวิตและทรัพย์สินของราษฎร ทั้ง ๑๔ หมู่บ้าน ชำรุดและไม่เพียงพอ ไม่ครอบคลุมจุดเสี่ยงเนื่องจากการขยายตัวของชุมชนอย่างรวดเร็ว จากภาคธุรกิจ ภาคเกษตรกรรม ประกอบกับมีจุดเสี่ยงเนื่องจากในพื้นที่เขตเทศบาลมีเส้นทางหลวงแผ่นดินหลัก และเส้นทางรองผ่านชุมชน

๔. ระบบประปาหมู่บ้านบางหมู่บ้านเป็นระบบประปาภูเขา ระบบน้ำบาดาล มีปัญหาไม่เพียงพอต่อความต้องการ ขาดการดูแลบำรุงรักษา น้ำไม่สะอาด การบริหารจัดการของผู้ใช้น้ำ และคณะกรรมการบริหารไม่สามารถบริหารจัดการให้มีประสิทธิภาพได้ และในช่วงฤดูแล้งน้ำประปาภูเขาจะไม่เพียงพอเทศบาลได้รับการร้องขอใช้น้ำจะนำไปแจกจ่ายให้กับราษฎรจำนวนมากทำให้ค่าใช้จ่ายด้านเชื้อเพลิงสูง

๕. แหล่งน้ำเพื่อการเกษตร เกษตรกรส่วนใหญ่อาศัยน้ำตามธรรมชาติในฤดูฝนทำนาปี เพาะปลูกพืชผลทางการเกษตร บางครั้งเกิดปัญหากล้งทำให้น้ำไม่เพียงพอต่อการทำนา ไม่มีอ่างเก็บน้ำไว้ใช้ในฤดูแล้ง ลำคลองไม่สามารถเก็บกักน้ำไว้ได้ ฤดูแล้งบริเวณลำคลองจะแห้ง

### การคาดการณ์แนวโน้มในอนาคต

๑. การเจริญเติบโตจากภาคธุรกิจบริการ ภาคเกษตรกรรม ภาคอุตสาหกรรม ซึ่งมีแนวโน้มขยายตัวอย่างรวดเร็วจากปัจจัยด้านต่าง เช่น พื้นที่อำเภอติดต่อกับสาธารณรัฐประชาธิปไตยประชาชนลาว พื้นที่และเส้นทางเชื่อมต่อกับจังหวัดพิษณุโลกและอำเภอหล่มสัก จังหวัดเพชรบูรณ์ และมีเส้นทางหลวงหลักที่เชื่อมต่อตำบล การกระจายตัวของภาคธุรกิจดังกล่าวหากไม่มีการวางผังเมือง วางกรอบโครงสร้าง ปัญหาด้านงบประมาณ ด้านโครงสร้างพื้นฐานสามารถพัฒนาได้ โดยการจัดหาเงินงบประมาณให้สามารถตอบสนองต่อการเจริญเติบโต และในส่วนของพื้นที่ เขตติดต่อกับตำบลข้างเคียง หรือโครงการ/กิจกรรมที่เกิณภัยภาพ จะนำแนวทางการจัดทำแผนและประสานแผนพัฒนา เพื่อดำเนินการของบสนับสนุนจากหน่วยงานที่เกี่ยวข้อง เพื่อให้เกิดการเชื่อมโยงโครงข่ายด้านการคมนาคม

๒. จากสภาพแวดล้อมทางธรรมชาติที่เปลี่ยนแปลง การทำลายทรัพยากรธรรมชาติส่งผลกระทบต่อปัจจัยในการดำรงชีวิต แหล่งน้ำตามธรรมชาติถูกบุกรุก ดินชั้นไม่สามารถกักเก็บน้ำได้ ปริมาณน้ำจากป่าต้นน้ำน้อยลง เนื่องจากการแผ้วถางบุกรุกป่าไม้เพื่อต้องการที่ดินเพื่อเพาะปลูกเพิ่มขึ้น สภาพพื้นที่ที่ไม่เอื้ออำนวยต่อการก่อสร้างอ่างเก็บน้ำ การแก้ไขบริหารจัดการน้ำควรจะต้องมีการอนุรักษ์ทรัพยากรธรรมชาติ สิ่งแวดล้อมควบคู่ไปกับการก่อสร้างแหล่งน้ำสาธารณะในแต่ละชุมชนไปด้วย

๓. การวางระบบผังเมืองเพื่อรองรับการขยายตัวของชุมชนในอนาคต วางแผนการบริหารจัดการปัญหาแหล่งน้ำเพื่อป้องกันปัญหาภัยแล้ง น้ำท่วม อย่างบูรณาการ พัฒนาบ้านเมืองและชุมชน ให้มีความสะอาด สะดวกสบายในการดำเนินชีวิต และอยู่อาศัยด้วยความผาสุก สงบ เรียบร้อย รวมถึงมีความปลอดภัยและความมั่นคงในชีวิตและทรัพย์สิน ต้องอาศัยความร่วมมือจากประชาชนในท้องถิ่นมีส่วนร่วมคิด ร่วมทำ ร่วมแก้ไขปัญหา ร่วมใช้ประโยชน์

### ความต้องการของประชาชน

๑. ก่อสร้าง ปรับปรุง ขยาย และซ่อมแซม ระบบสาธารณูปโภค สาธารณูปการ และพัฒนาโครงสร้างพื้นฐานที่มีความจำเป็นต่อการดำเนินชีวิต เช่น ระบบประปา ไฟฟ้าส่องสว่าง รางระบายน้ำ เป็นต้น

๒. ก่อสร้างชุดลอกลำห้วยที่ตื้นเขิน วางท่อและรางระบายน้ำเพื่อแก้ไขปัญหาน้ำท่วมขัง ก่อสร้างท่อเหลี่ยม สะพาน

๓. ขยายเขตไฟฟ้าสาธารณะในจุดที่เสี่ยงต่อชีวิตและทรัพย์สิน และขยายเขตไฟฟ้าแรงต่ำให้มีไฟฟ้าใช้อย่างทั่วถึง

๔. ก่อสร้างฝายน้ำล้น สระเก็บพักน้ำ ในการอุปโภค บริโภคสำรองในช่วงฤดูแล้ง

### ข. ด้านเศรษฐกิจ

#### ปัญหา

ในด้านเศรษฐกิจนั้นประชาชนในเขตเทศบาลตำบลศรีสองรัก มีความหลากหลาย ส่วนมากอาชีพเกษตรกรรม ส่วนอาชีพอื่น เช่น ธุรกิจส่วนตัว รับจ้าง ข้าราชการรัฐวิสาหกิจ ในภาพรวมแล้วเมื่อเศรษฐกิจภายในเทศบาลตำบลศรีสองรัก เริ่มขยายตัวทางด้านเศรษฐกิจ การลงทุนของภาคธุรกิจขนาดใหญ่ เช่น ห้างสรรพสินค้า โชว์รูมรถยนต์ โรงแรม รีสอร์ท ร้านขายสินค้าทางการเกษตรขนาดใหญ่ เนื่องจากเป็นพื้นที่รอบนอกเขตเทศบาลตำบลด่านซ้ายความแออัดภายในเขตเทศบาลตำบลด่านซ้ายทำให้ธุรกิจขยายตัว ประกอบกับมีพื้นที่ที่เอื้ออำนวยรองรับการลงทุนจากภายนอก ทำให้เกิดการจ้างแรงงานและมีธุรกิจต่อเนื่องจากการจ้างแรงงานเพิ่มขึ้น อาทิ ห้องพัก ร้านอาหาร เป็นต้น เมื่อภาคธุรกิจ การบริการ ที่เติบโตอย่าง

รวดเร็ว เริ่มมีผลกระทบเกี่ยวกับวิถีชีวิต ความเป็นอยู่ ความหลากหลายทางสังคม แรงงานต่างถิ่นอพยพ ในส่วนของภาคเกษตรกรรม จะมีปัญหาในด้านต้นทุนการผลิตที่สูง การใช้สารเคมี ปัจจัยความเสี่ยงจากภัยธรรมชาติทำให้มีรายได้ที่ไม่แน่นอน ส่วนเกษตรกรที่มีต้นทุนจะมีการปลูกพืชเศรษฐกิจ เช่นยางพารา คนหนุ่มสาววัยแรงงาน เริ่มเปลี่ยนแปลงค่านิยมในการประกอบอาชีพ วิถีชีวิตแบบดั้งเดิมการเพาะปลูกพืชไม้ผล พืชผักสวนครัว การเลี้ยงสัตว์ การเพาะปลูกเพื่อการดำรงชีพ โดยไม่ใช้สารเคมี การพึ่งพาตนเองลดลง รายได้จากภาคธุรกิจการท่องเที่ยวยังไม่ส่งผลรายได้ให้กับคนในชุมชนโดยตรง การเพิ่มมูลค่าการผลิตสินค้า พื้นบ้าน ของฝากของที่ระลึก การส่งเสริมการท่องเที่ยวเชิงนิเวศน์แบบครบวงจร ทำให้เมืองด่านซ้ายเที่ยวได้ตลอดปี

### **ขอบเขตและปริมาณของปัญหา พื้นที่เป้าหมาย กลุ่มเป้าหมาย**

๑. การลงทุนจากภายนอก จึงเป็นปัญหาสำคัญที่จะต้องคิดต่อไปว่าอย่างไรจึงจะทำให้เศรษฐกิจภายในชุมชน สร้างจุดขายออกมาให้เห็นเพื่อเป็นตัวกระตุ้นเศรษฐกิจให้นำลงทุน สร้างรายได้ให้ประชาชนโดยตรงมากขึ้น ปัญหาราคาพืชผลทางการเกษตร ปัญหาประชาชนไม่มีอาชีพเสริมหลังจากฤดูเก็บเกี่ยว ปัญหาการอพยพแรงงาน ปัญหาขาดแรงงานที่มีฝีมือแรงงานถือเป็นปัญหาเร่งด่วน บางปัญหาจำเป็นอย่างยิ่งที่จะต้องอาศัยความร่วมมือจากหน่วยงานอื่น การประกอบอาชีพภาคเกษตรกรรมที่ยังต้องพึ่งพา ทำให้ต้นทุนการผลิตสูง การพัฒนาฝีมือแรงงานวัยที่อยู่ทำงาน การเสริมสร้างองค์ความรู้เพื่อลดต้นทุนการผลิต การลดการใช้สารเคมี การเพาะปลูกที่เป็นมิตรกับสิ่งแวดล้อมแก่เกษตรกร

๒. ค่านิยมสมัยใหม่ทำให้วิถีชีวิตการดำรงชีพด้วยการพึ่งพาธรรมชาติ เป็นเสน่ห์อย่างหนึ่งที่ตั้งจุดนักท่องเที่ยว การพัฒนาแหล่งท่องเที่ยวทางธรรมชาติ ในพื้นที่เทศบาลตำบลศรีสองรัก เช่น น้ำตกแก่งสองคอน ซึ่งอยู่ไม่ไกลจากตัวอำเภอด่านซ้ายไม่ได้รับการพัฒนาให้มีความเหมาะสม การพัฒนาเพิ่มมูลค่าผลิตภัณฑ์สินค้าพื้นบ้าน ซึ่งยังไม่ได้รับการพัฒนาให้เหมาะสม

### **การคาดการณ์แนวโน้มในอนาคต**

๑. การลงทุนในด้านอสังหาริมทรัพย์ ด้านที่อยู่อาศัย ด้านบริการ นักลงทุน ผู้ประกอบการ ทั้งในพื้นที่และต่างพื้นที่ มีการลงทุนในเขตเทศบาลตำบลศรีสองรักเพิ่มขึ้นอย่างต่อเนื่อง การสร้างความสมดุลระหว่างการใช้จ่ายภาครัฐ เพื่อสร้างสรรคการเจริญเติบโตทางเศรษฐกิจกับการสงวนรักษาทรัพยากรที่ส่วนรวมใช้ประโยชน์ร่วมกัน การกำหนดทิศทางการเจริญเติบโตที่มีความเหมาะสมและสอดคล้องกับศักยภาพของเมืองในอนาคต

๒. การลดต้นทุนทางการเกษตร ลดการพึ่งพาการใช้สารเคมีภาคการเกษตร การปลูกผักปลอดสารพิษ ด้านการท่องเที่ยว นักท่องเที่ยวเริ่มนิยมท่องเที่ยวเชิงนิเวศน์การพักผ่อนแบบสัมผัสธรรมชาติ วัฒนธรรม ขนบธรรมเนียมประเพณี เป็นทางเลือกใหม่อย่างหนึ่งที่จะทำให้ชุมชนมีรายได้โดยตรง ภายใต้สถานการณ์การเปลี่ยนแปลงที่สำคัญทั้งภายนอกและภายในที่จะส่งผลกระทบต่อทิศทางการพัฒนาเทศบาลในอนาคต จำเป็นต้องกำหนดทิศทางการพัฒนาที่เหมาะสม ขณะที่การทบทวนผลการพัฒนาในระยะที่ผ่านมา สะท้อนปัญหาเชิงโครงสร้างของระบบเศรษฐกิจ สังคมสิ่งแวดล้อม และการบริหารจัดการที่ไม่เอื้อต่อการพัฒนาที่ยั่งยืนในระยะยาว ทั้งมีความเสี่ยงในหลายมิติที่อาจทำให้ปัญหาต่างๆ รุนแรงมากขึ้น การพัฒนาในอนาคต จึงจำเป็นต้องเตรียมพร้อมและสร้างภูมิคุ้มกันของประชาชนให้เข้มแข็งภายใต้หลักปรัชญาที่ยั่งยืน เศรษฐกิจพอเพียง ให้สามารถปรับตัวรองรับผลกระทบจากการเปลี่ยนแปลงในอนาคตได้อย่างมั่นคง

### **ความต้องการของประชาชน**

๑. ประชาชนในเขตเทศบาลตำบลศรีสองรักต้องการส่งเสริมภาคการเกษตร ลดต้นทุนการผลิต การเพิ่มมูลค่าผลผลิตทางการเกษตร ส่งเสริมการพัฒนาฝีมือแรงงานที่มีความขาดแคลนเพื่อเพิ่มรายได้ ลดรายจ่าย

๒. ส่งเสริมการท่องเที่ยวด้านวัฒนธรรมและธรรมชาติและสิ่งแวดล้อมอย่างยั่งยืน

๓. จัดให้มีสถานที่จำหน่ายสินค้า ของที่ระลึก ผลิตภัณฑ์พื้นบ้านให้กับนักท่องเที่ยว

### **ค. ด้านสังคม**

#### **ปัญหา**

ปัญหาสังคมโดยรวมภายในเทศบาลตำบลศรีสองรัก เป็นสังคมชนบทและกิ่งเมืองในปัจจุบันมีการเปลี่ยนแปลงไปอย่างมาก ผู้คนในสังคมมีการเบี่ยงเบนความสัมพันธ์ไปจากเดิม และสถาบันทางสังคม ก็ทำหน้าที่ไม่ครบสมบูรณ์ สิ่งเหล่านี้เป็นปัจจัยพื้นฐานที่ทำให้เกิดปัญหา จากวิถีชีวิตที่เคยอยู่เรียบง่าย เริ่มเปลี่ยนแปลง ครอบครัวเริ่มห่างเหินเพราะมีความต้องการรายได้ เพื่อให้เพียงพอต่อรายจ่ายที่เกิดขึ้น โดยมีได้ค่านึงองค์ประกอบ ของสถาบันครอบครัว ความอบอุ่นการอบรมการสั่งสอนการใช้เวลาครอบครัว น้อยลง ขาดการยึดถือประโยชน์ส่วนรวม ในยุคดิจิทัลจึงมีปัญหาคิดเกิดขึ้นมากมาย เช่น ปัญหา ยาเสพติด ปัญหาความยากจน ปัญหาโรคอุบัติใหม่ อาทิ โรคติดเชื้อโควิด ๒๐๑๙ ปัญหาความปลอดภัยในชีวิตและทรัพย์สิน ปัญหาด้านการศึกษา ปัญหาครอบครัว ปัญหาความสัมพันธ์ทางจิตใจและศีลธรรม ปัญหาสุขภาพอนามัย ปัญหากลุ่มผู้ด้อยโอกาสและปัญหาด้านสิ่งแวดล้อม ปัญหาฝุ่นละอองและหมอกควัน

#### **ขอบเขตและปริมาณของปัญหา พื้นที่เป้าหมาย กลุ่มเป้าหมาย**

ครอบครัวเป็นสถาบันสังคมที่เล็กที่สุดแต่เป็นสถาบันที่มีความสำคัญที่สุด เพราะเป็นหน่วยสังคมแรกที่หล่อหลอมชีวิตของคนในครอบครัวให้การเลี้ยงดูอบรมสั่งสอน ครอบครัวเป็นแหล่งผลิตคนเข้าสู่สังคม สังคมจะดีมาน้อยเพียงใดขึ้นอยู่กับครอบครัว เพราะครอบครัวเป็นสถาบันแรกที่ทำให้การอบรมสั่งสอน หล่อหลอมพฤติกรรม การกระทำ ความคิด ความรู้สึก เรียกโดยรวมว่า ช่วยหล่อหลอมบุคลิกภาพของมนุษย์ สร้างและพัฒนาคุณภาพของมนุษย์ในสังคม แต่ในปัจจุบันความเปลี่ยนแปลงของวิถีชีวิตทำให้สถาบัน ครอบครัวยังมีความอ่อนแอ เนื่องจากบทบาทและหน้าที่ของคนในสังคม การต้องทำงานมากยิ่งขึ้นเพื่อหา รายได้ มาเป็นค่าใช้จ่ายในครอบครัว จนบางครั้งไม่มีเวลาให้กับคนในครอบครัว ในเขตพื้นที่เทศบาลตำบล ศรีสองรัก ซึ่งมีความหลากหลายในการประกอบอาชีพ บางครอบครัว ผู้ใช้แรงงาน วิทยางานต้องเดินทางไปทำงานต่างพื้นที่ไม่ได้อยู่ดูแลครอบครัว การมุ่งเน้นโลกของวัตถุทำให้การพัฒนาจิตใจ ลดน้อยลงไป ทำให้เกิดปัญหาทางสังคมตามมาหลากหลาย การสร้างความอบอุ่นของครอบครัวจะส่งผลที่ดีต่อความอยู่เย็น เป็นสุขในสังคม

๑. ผู้สูงอายุเพิ่มขึ้น วัยเด็กและวัยแรงงานลดลง คุณภาพทางการศึกษาและระดับสติปัญญาของเด็ก ในสังคมเผชิญความวิกฤตความเสื่อมถอยด้านคุณธรรมและจริยธรรม และมีการเปลี่ยนแปลงทางวัฒนธรรม ที่หลากหลาย รวมถึงเผชิญปัญหาการแพร่ระบาดของยาเสพติด โดยเฉพาะกลุ่มเด็กและเยาวชน

๒. การศึกษา ศาสนา วัฒนธรรมประเพณี ซึ่งเกี่ยวข้องกับแบบแผนการขัดเกลา และการถ่ายทอด วัฒนธรรม การให้ความรู้ และฝึกทักษะอาชีพ เพื่อการเป็นสมาชิกที่ดีของสังคมต่อจากสถาบันครอบครัว การที่จะทำให้ชุมชนเกิดความเข้มแข็งสถาบันต่างๆ ควรจะหลอมรวมและปลูกจิตสำนึกการมีส่วนร่วมและ ความรับผิดชอบต่อสังคมมากยิ่งขึ้น ปัญหาต่างๆที่เกิดขึ้นล้วนเกิดจาก ความห่างเหิน การปลูกฝังค่านิยม เป็นแบบอย่าง การแก้ไขปัญหามาทางสังคมต้องเริ่มที่ครอบครัวและชุมชนตระหนัก และเล็งเห็นความสำคัญ

ร่วมกันเพื่อแก้ไขปัญหา ผู้นำครอบครัว และผู้นำหมู่บ้านควรจะเป็นแบบอย่างที่ดีในการมีจิตสาธารณะ การปลูกฝังค่านิยมที่ถูกต้อง

### **การคาดการณ์แนวโน้มในอนาคต**

๑. สัดส่วนของผู้สูงอายุที่เพิ่มขึ้น ประชากรวัยเด็กลดลง สัดส่วนประชากรวัยแรงงานที่เพิ่มขึ้น จากการเปลี่ยนแปลงทางสังคม การใช้เทคโนโลยีการพัฒนาแบบทันสมัย ซึ่งมุ่งเน้นพัฒนาวัตถุ มุ่งความร่ำรวยของเพียงบางกลุ่ม แต่ไม่ได้พัฒนามนุษย์ ก่อให้เกิดปัญหาตามมา เช่น การแตกสลายของครอบครัว ในชนบท ปัญหาสิ่งแวดล้อม ปัญหาอาชญากรรม ปัญหาดังกล่าวเป็นผลกระทบจากการพัฒนาที่คำนึงแต่ความร่ำรวย การพัฒนา ควบมาจากรากฐานของตัวเองคือวัฒนธรรม ซึ่งเป็นวิถีชีวิต เพื่อให้ความช่วยเหลือ และจัดให้มีโครงการด้านสาธารณสุข ลงไปยังชุมชน/หมู่บ้านต่าง ๆ อย่างทั่วถึง ส่วนในด้านการลดปัญหาต่างๆ ในเด็กและเยาวชน สิ่งสำคัญการปลูกฝังจิตสำนึกที่ดี ทั้งเรื่อง คุณธรรม จริยธรรม สามารถช่วยได้ดีและลงทุนน้อย เช่น การปลูกฝังในเรื่องเกี่ยวกับความสำคัญของหมู่บ้าน/ชุมชน ให้เด็กและเยาวชนเล็งเห็นความสำคัญในถิ่นที่อยู่ บ้านเกิด อาชีพดั้งเดิม ส่วนเรื่องของยาเสพติด หากกลุ่มนี้ได้รับรู้ถึงโทษของยาเสพติด โดยจัดอบรมทั้งทางโลก และทางธรรม ก็สามารถลดปัญหาลงได้

๒. การส่งเสริมจริยธรรมของเด็กและเยาวชน มีการส่งเสริมโดยการอบรมทั้งในโรงเรียนและนอกโรงเรียน การจัดตั้งสภาเด็กและเยาวชนเพื่อสร้างความตระหนัก และเทศบาลตำบลศรีสองรักได้ส่งเสริมกิจกรรมด้านประเพณีและวัฒนธรรม ทั้งที่ดำเนินการเองและจัดงบประมาณสนับสนุน ด้านสถานที่พักผ่อนหย่อนใจและนันทนาการ เทศบาลตำบลศรีสองรักได้ส่งเสริมกีฬาในชุมชนโดยจัดสร้างสนามกีฬาในชุมชน และสนับสนุนอุปกรณ์กีฬาในการฝึกซ้อมและแข่งขัน หรือมีการส่งตัวแทนให้เป็นนักกีฬาระดับหมู่บ้าน อำเภอ และระดับจังหวัด ก็เป็นทางเลือกที่ดี

### **ความต้องการของประชาชน**

๑. ส่งเสริมสถาบันครอบครัว ให้มีความอบอุ่นอยู่ในศีลธรรมอันดี

๒. ส่งเสริมให้ผู้สูงอายุ ผู้พิการผู้ด้อยโอกาส ประชาชนมีคุณภาพชีวิตที่ดี ได้รับบริการสาธารณสุขขั้นพื้นฐานอย่างทั่วถึง

๓. ส่งเสริม เด็ก เยาวชนได้รับการปลูกฝังให้อยู่ในจริยธรรม รู้จักหวงแหนในศิลปวัฒนธรรม มีอัตลักษณ์ทางวัฒนธรรมท้องถิ่น สืบสานประเพณี อันดีงามและภูมิปัญญาท้องถิ่นให้คงอยู่สืบไป มีความภาคภูมิใจในท้องถิ่นของตนเอง ให้มีความรักความสามัคคีเทิดทูนสถาบันชาติ ศาสนา พระมหากษัตริย์อย่างภาคภูมิใจ

๔. พัฒนาสถานที่พักผ่อนหย่อนใจ สถานที่เล่นกีฬา ออกกำลังกายและนันทนาการอย่างเพียงพอ และใช้พื้นที่สาธารณประโยชน์หรือพื้นที่ว่างเปล่าให้เกิดประโยชน์สูงสุด

### **ง. ด้านการเมือง – การบริหาร**

#### **ปัญหา**

ด้านการเมืองและการบริหารนั้นถือว่าเป็นปัญหาสำคัญต่อการบริหารงานในท้องถิ่นโดยเฉพาะปัญหา”ชื่อเสียง” ซึ่งเป็นการทำลายระบบการเลือกตั้งซึ่งจะก่อให้เกิดปัญหาด้านต่างๆตามมามากมายในอนาคตปัญหาด้านการเมืองการบริหารสามารถแยกเป็นข้อๆดังนี้

๑. ปัญหาประชาชนควรที่จะต้องทราบถึงบทบาทและหน้าที่ ความเข้าใจด้านการเมืองการบริหาร โดยการร่วมคิด ร่วมทำ ร่วมแก้ไขปัญหา ร่วมใช้ประโยชน์ ความตระหนัก ในการมีส่วนร่วมทางการเมืองการบริหารอย่างจริงจัง

๒. การบริหารด้านบุคลากร ด้านรายได้ ด้านวัสดุอุปกรณ์ ด้านการบริหารจัดการของเทศบาล ตำบลศรีสองรักไม่เพียงพอต่อการบริหารงาน การพัฒนาศักยภาพขีดความสามารถบุคลากรในปัจจุบัน ซึ่งจะต้องได้รับการพัฒนาอย่างต่อเนื่อง

จากทั้งหมดที่กล่าวมาถือเป็นปัญหาสำคัญที่มีผลต่อการพัฒนาองค์กรปกครองส่วนท้องถิ่น ดังนั้นจึงจำเป็นอย่างยิ่งที่ประชาชนจะต้องพัฒนาองค์กรปกครองส่วนท้องถิ่น และมีส่วนร่วมทางการเมืองการบริหารของท้องถิ่นเพื่อกำหนดทิศทางการบริหารงานด้านต่างๆ ให้เป็นไปตามเจตนารมณ์ของท้องถิ่น

### **ขอบเขตและปริมาณของปัญหา พื้นที่เป้าหมาย กลุ่มเป้าหมาย**

ประชาชนในเขตเทศบาลตำบลศรีสองรัก บางส่วนขาดความตระหนัก ความกระตือรือร้น ในการที่จะร่วมกิจกรรมทางการเมืองการบริหารงาน เช่น การประชาคม การเข้าร่วมประชุม อบรม หรือการให้ความรู้ในเรื่องต่างๆ สาเหตุมาจากประชาชนในพื้นที่ประกอบอาชีพค่อนข้างหลากหลาย และบางส่วนไม่ได้อยู่ในพื้นที่ ด้านการมีส่วนร่วมของประชาชนไม่ครอบคลุมทุกด้าน ทำให้ไม่ทราบความต้องการของประชาชนอย่างแท้จริง และการบริหารงานไม่บรรลุวัตถุประสงค์ ส่วนในด้านของการปฏิบัติงาน ปฏิบัติหน้าที่ของบุคลากรในเทศบาลตำบลศรีสองรัก เนื่องมาจากข้อจำกัดของทรัพยากร ไม่ว่าจะเป็น เงิน คน ขาดการส่งเสริมพัฒนา ด้านพื้นฐานของการทำงาน ด้านอุปกรณ์เครื่องมือเครื่องใช้ของเทศบาลตำบลศรีสองรักมีไม่เพียงพอเนื่องจากงบประมาณในการจัดหามีจำกัด รายได้ของเทศบาลตำบลศรีสองรัก มีน้อยซึ่งไม่เพียงพอต่อการดำเนินงานพัฒนาในด้านต่าง ๆ รายได้ของเทศบาลตำบลศรีสองรักส่วนใหญ่เป็นรายได้ที่ส่วนกลางจัดสรรให้ รายได้จากการจัดเก็บเองมีน้อย อย่างไรก็ตามเทศบาลตำบลศรีสองรัก ได้ตระหนักถึงการใช้จ่ายงบประมาณที่มีอยู่น้อยไม่เพียงพอ อย่างคุ้มค่าและเกิดประโยชน์สูงสุดต่อประชาชนส่วนรวม

### **การคาดการณ์แนวโน้มในอนาคต**

เทศบาลตำบลศรีสองรัก ต้องจัดให้มีการประชาสัมพันธ์ เผยแพร่ และส่งเสริมให้ประชาชนมีความสนใจในการเมืองการบริหารโดยกำหนดช่องทางหลายๆช่องทางโดยใช้สื่อต่าง ๆ ของเทศบาลตำบลศรีสองรัก จัดอบรมแกนนำในชุมชน/หมู่บ้าน และส่งเสริมให้ประชาชนมีส่วนร่วมทางการเมืองการบริหารโดยการจัดตั้งกลุ่มตัวแทนของหมู่บ้าน ชุมชนต่าง ๆ ส่วนในเรื่องบุคลากรของเทศบาลตำบลศรีสองรัก จัดให้มีการส่งเสริมพัฒนาระบบการทำงาน โดยการส่งอบรมอย่างต่อเนื่องเพื่อเพิ่มประสิทธิภาพและมีทัศนคติที่ดีในการทำงาน สร้างแรงจูงใจให้กับผู้ปฏิบัติงาน ทำให้มีขวัญและกำลังใจในการทำงาน และให้ทุกคนยึดถือ ปฏิบัติตามหลักธรรมาภิบาลอย่างแท้จริง ส่วนด้านการพัฒนาการจัดเก็บรายได้ จัดให้มีการประชาสัมพันธ์เกี่ยวกับการชำระภาษี การต่อใบอนุญาตต่างๆ และการปฏิบัติตามเทศบัญญัติ การปรับปรุงด้านแผนที่ภาษีให้สามารถจัดเก็บได้อย่างทั่วถึงยุติธรรม และครอบคลุมพื้นที่ทั้งหมด เร่งรัดการจัดเก็บให้ครบถ้วนตามกำหนดเวลา อีกทั้งออกเทศบัญญัติเพื่อปรับปรุงอัตราการจัดเก็บให้ทันต่อสภาพการณ์ปัจจุบันมีความเหมาะสม

### **ความต้องการของประชาชน**

๑. สร้างความตระหนัก ให้ประชาชนเล็งเห็นความสำคัญ ของการมีส่วนร่วมใน ด้านการเมืองการบริหารของเทศบาลตำบลศรีสองรัก และสนใจที่จะมีส่วนร่วมกิจกรรมทางเทศบาลตำบลศรีสองรักจัดขึ้น

๒. ผู้บริหาร บุคลากร ของเทศบาลตำบลศรีสองรัก ได้รับการพัฒนาสามารถปฏิบัติงาน อย่างมีประสิทธิภาพ มีการบริการที่ดี สะดวก รวดเร็ว

๓. เทศบาลตำบลศรีสองรักสามารถจัดเก็บรายได้อย่างทั่วถึง และครบถ้วน เป็นธรรม เพื่อมีรายได้ให้เพียงพอต่อการบริหารงานและดำเนินโครงการ/กิจกรรมด้านต่างๆ มีการส่งเสริมและสนับสนุนกลุ่มสร้างอาชีพหรือลงทุนในโครงการ/กิจกรรม เพื่อก่อให้เกิดการสร้างงานและกระจายรายได้ อย่างยั่งยืน

## จ. ด้านทรัพยากรธรรมชาติและสิ่งแวดล้อม

### ปัญหา

ทรัพยากรธรรมชาติโดยภาพรวมภายในเขตเทศบาลตำบลศรีสองรัก สภาพทั่วไปไม่ว่าจะเป็นสภาพภูมิอากาศ สภาพพื้นที่แหล่งน้ำ สภาพสิ่งแวดล้อม จากการเปลี่ยนแปลงด้านกายภาพ การใช้ประโยชน์ การเปลี่ยนแปลงสภาพภูมิอากาศส่งผลให้สถานการณ์และแนวโน้มความเสี่ยงของทรัพยากรธรรมชาติและสิ่งแวดล้อมทวีความรุนแรง โดยเฉพาะ ภัยธรรมชาติ การใช้ทรัพยากรอย่างสิ้นเปลือง ไม่คุ้มค่า ปริมาณของเสียที่เพิ่มขึ้นโดยรวมภายในเขตเทศบาลตำบลศรีสองรักถือเป็นปัญหาสำคัญ เช่น ปัญหาการจัดเก็บขยะ ปัญหาการพัฒนาสวนสาธารณะเพื่อพักผ่อนเป็นสถานที่ออกกำลังกาย ปัญหาด้านสิ่งแวดล้อมภายในเขตเทศบาลตำบลศรีสองรักถือว่าค่อนข้างรุนแรงเพราะสภาพความเจริญเติบโตทางด้านเศรษฐกิจและการขยายตัวของชุมชนมากทำให้ปัญหาด้านต่างๆเริ่มรุนแรงปริมาณขยะในแต่ละวันก็เริ่มมากขึ้นเป็นปัญหาขยะของครัวเรือนดังนั้นปัญหาที่น่าจะเร่งด่วนก็น่าจะเป็นการบริหารจัดการด้านขยะ การบุกรุกพื้นที่สาธารณประโยชน์การบุกรุกทำลายป่าไม้ ปัญหาการใช้สารเคมีในภาคเกษตรกรรม ทำให้เกิดความไม่สมดุลระหว่างการใช้ทรัพยากรธรรมชาติ เพื่อสร้างสรรค์การเจริญเติบโตทางเศรษฐกิจกับการสงวนรักษาทรัพยากรธรรมชาติ ให้คงอยู่สืบไป

### ขอบเขตและปริมาณของปัญหา พื้นที่เป้าหมาย กลุ่มเป้าหมาย

๑. จากการเปลี่ยนแปลงสถานะด้านทรัพยากรธรรมชาติและสิ่งแวดล้อม ธรรมชาติเสื่อมโทรม การบริหารจัดการด้านทรัพยากรธรรมชาติและสิ่งแวดล้อม ของภาครัฐบาลไม่เอื้ออำนวยมีความขัดแย้งทางนโยบายในการบูรณาการการอนุรักษ์สิ่งแวดล้อมกับการพัฒนาด้านเศรษฐกิจ มาตรการการบังคับใช้กฎหมายผู้กระทำความผิดการบุกรุกป่าสงวนแห่งชาติ ที่สาธารณประโยชน์ การออกเอกสารสิทธิ์ของเจ้าหน้าที่รับผิดชอบมีส่วนได้ส่วนเสียทำให้เกิดข้อพิพาท ความต้องการพื้นที่เพาะปลูกของเกษตรกรเพิ่มขึ้น ทำให้มีการบุกรุกพื้นที่ป่าสงวนแห่งชาติ เพื่อต้องการเพาะปลูกเพิ่มรายได้ให้เพียงพอกับรายจ่ายที่เพิ่มขึ้นตามสถานะเศรษฐกิจ

๒. ประชาชนยังยึดติดกับการแก้ไขปัญหายุขะแบบเดิมๆ สถานที่มีกลิ่นเหม็น สกปรกไม่น่าชมมอง จนทำให้ไม่มีใครยอมที่จะให้มีการสร้างโรงกำจัดขยะในบริเวณใกล้เคียงกับที่ตนเองอยู่อาศัย ทุกคนยังมองไม่เห็นคุณค่าของขยะเพราะว่ามีมูลค่าเล็กน้อย ไม่ทราบว่ายขยะบางชนิดมีมูลค่า เมื่อแยกขยะแล้วจะไปขายที่ไหนหรือมีวิธีใดบ้างที่จะจัดการขยะได้โดยเปลี่ยนให้เป็นรายได้เข้ามา เนื่องจากเทศบาลยังไม่มีสถานที่และวิธีการที่ถูกต้องในการแก้ไขปัญหายุขะ วิธีการจัดการกำจัดขยะยังไม่ลงลึกเพียงพอในการแก้ไขปัญหายุขะตามสถานที่อยู่อาศัยที่ต่างๆบ้านเรือน โรงเรียน ชุมชนชนบท บางที่สามารถกำจัดขยะได้ด้วยตัวเอง บางที่ทำได้เพียงแยกขยะ ทำให้แต่ละที่จะต้องมีวิธีการจัดการที่แตกต่างกัน การใช้วิธีจัดการขยะอย่างไม่เหมาะสมกับสถานที่ การแก้ไขปัญหายุขะ ยังคงไม่มีความคืบหน้าและก่อให้เกิดปัญหานักขึ้นทุกวัน

๓. ประชาชนในเขตเทศบาลตำบลศรีสองรัก มีพื้นที่เป็นแหล่งเกษตรกรรม การปลูกการดูแลผลผลิตทางการเกษตร ส่วนใหญ่ประชาชนยังพึ่งสารเคมีในการเพิ่มผลผลิตหรือทำลายศัตรูพืช จนทำให้ระบบนิเวศน์ด้านทรัพยากรธรรมชาติและสิ่งแวดล้อม ถูกทำลาย ประชาชนยังไม่เล็งเห็นความสำคัญของการอนุรักษ์ป้องกันและดูแลเรื่องทรัพยากรธรรมชาติและสิ่งแวดล้อม

### การคาดการณ์แนวโน้มในอนาคต

การบุกรุกเข้าทำกินของราษฎรในพื้นที่ป่าสงวนแห่งชาติ ที่สาธารณประโยชน์ ราษฎรไม่มีกรรมสิทธิ์ในที่ดิน และไม่มี ความมั่นคงในการถือครองที่ดินราษฎรเหล่านี้ส่วนใหญ่มีฐานะยากจน ขาดความรู้

ความสามารถ และแรงจูงใจในการปรับปรุง หรือพัฒนาที่ดิน ทำให้สภาพดินเสื่อมโทรมและเกิดปัญหาของดินประเภทต่างๆ นอกจากนี้การบุกรุกเข้าไปทำกินในพื้นที่ไหล่เขาที่มีความลาดชันสูง ทำให้เกิดการชะล้างพังทลายของดิน และก่อให้เกิดการสูญเสียน้ำดินไปเป็นจำนวนมาก ความต้องการใช้น้ำเพื่อการอุปโภคบริโภคและการเกษตรได้เพิ่มขึ้นมาก ทำให้เกิดการขาดแคลนน้ำและเกิดความขัดแย้งระหว่างผู้ใช้น้ำเพื่อผลประโยชน์ต่างๆ รวมทั้งความขัดแย้งด้านการพัฒนาและอนุรักษ์

ปัญหาขยะล้นเมืองเป็นปัญหาใกล้ตัวและต้นเหตุของปัญหานั้น คือพวกเราทุกคน หากทุกคนทุกบ้านทุกชุมชนร่วมมือกันแล้ว เราก็สามารถเปลี่ยนเมืองขยะล้น เป็นเมืองไร้ถัง หรือเมืองปลอดขยะได้โดยไม่มีขี้เย็นอะไร ดังที่มีตัวอย่างอันน่าชื่นชมปรากฏให้เห็นแล้วนับไม่ถ้วน นอกเหนือจากความมีวินัยและจิตสำนึกในการจัดการขยะในครัวเรือนของชุมชนแล้ว ถึงแม้ชุมชนและทุกครัวเรือนจะร่วมกันจัดการขยะเป็นอย่างดีเพียงไร แต่หากขาดระบบการบริหารจัดการรองรับที่ดีของรัฐก็จะมีทางเกิดการจัดการขยะแบบบูรณาการได้เลย อีกทั้งการดำเนินการของชุมชนก็ไม่สามารถขยายผลได้ ถึงเวลาแล้วที่ประชาชนกับเทศบาลจะต้องหันมาแก้ไขปัญหาขยะอย่างยั่งยืน และไม่ปล่อยให้วิกฤตขยะเป็นปัญหาที่ชุมชนต้องแก้ไขด้วยตนเอง ก่อนที่จะสายเกินไป

### ความต้องการของประชาชน

๑. ประชาชนต้องการความรู้ในการดูแล อนุรักษ์ทรัพยากรธรรมชาติและสิ่งแวดล้อมอย่างถูกต้อง และมีเครื่องมือเครื่องใช้และบุคลากรในการจัดการดูแลทรัพยากรธรรมชาติและสิ่งแวดล้อมอย่างเพียงพอ พื้นที่สาธารณประโยชน์ในเขตเทศบาลตำบลศรีสองรัก เพื่อสร้างพื้นที่สีเขียว ลดปัญหาภาวะโลกร้อน และใช้พื้นที่ว่างเปล่าให้เกิดประโยชน์สูงสุด

๒. ส่งเสริมและสนับสนุนการใช้ปุ๋ยชีวภาพ ลดปัญหาสารเคมีตกค้างในพืชผลทางการเกษตร จัดโครงการ/กิจกรรม ให้ความรู้ ความเข้าใจ และสร้างจิตสำนึกในการอนุรักษ์ ป้องกันและดูแลเรื่องทรัพยากรธรรมชาติและสิ่งแวดล้อม และทำให้ประชาชนหวงแหน

๓. จัดหาที่ดิน ที่ทิ้งขยะ และก่อสร้างเตาเผาขยะให้ถูกหลักสุขาภิบาล การบริหารจัดการขยะเป็นไปอย่างมีประสิทธิภาพ

## ส่วนที่ 3

## การนำแผนพัฒนาท้องถิ่นไปสู่การปฏิบัติ

## 3.1 ยุทธศาสตร์การพัฒนาท้องถิ่นและยุทธศาสตร์ระดับมหภาคเพื่อนำไปสู่การปฏิบัติ

ที่	ยุทธศาสตร์ชาติ ๒๐ ปี	แผนพัฒนาเศรษฐกิจและสังคมแห่งชาติ ฉบับที่ ๑๓	SDGs	ยุทธศาสตร์จังหวัด .....	ยุทธศาสตร์การพัฒนาขององค์กรปกครองส่วนท้องถิ่นในเขตจังหวัด	ยุทธศาสตร์การพัฒนาเทศบาล	กลยุทธ์	แผนงาน	หน่วยงานรับผิดชอบหลัก
๑	ยุทธศาสตร์ที่ 2 ด้านการสร้างความสามารถในการแข่งขัน	หมวดหมู่ที่ 1 หมวดหมู่ที่ 2	เป้าหมายที่ 2 เป้าหมายที่ 2	ยุทธศาสตร์ที่ 1 การส่งเสริมการท่องเที่ยวเชิงนิเวศควบคู่กับการอนุรักษ์ฟื้นฟูทรัพยากรธรรมชาติและสิ่งแวดล้อม ยุทธศาสตร์ที่ 4 การพัฒนาคุณภาพชีวิตและการบริหารจัดการภาครัฐเพื่อยกระดับสู่สากล	ยุทธศาสตร์ที่ 1 การพัฒนาระบบสาธารณูปโภค สาธารณูปการ โครงสร้างพื้นฐาน และเทคโนโลยีสารสนเทศ	ยุทธศาสตร์ที่ 1 การพัฒนาระบบสาธารณูปโภค สาธารณูปการ และระบบสุขภาพ	๑. พัฒนาสาธารณูปโภค สาธารณูปการ ระบบสุขภาพ สิ่งอำนวยความสะดวกขั้นพื้นฐาน ๒. ส่งเสริมให้มีสวนสาธารณะนันทนาการ สถานที่ออกกำลังกาย ๓. พัฒนาแหล่งน้ำเพื่อการอุปโภค-บริโภค และการเกษตร	- แผนงานเคหะและชุมชน - แผนงานอุตสาหกรรมและการโยธา	- กองช่าง
๒	ยุทธศาสตร์ที่ 3 การพัฒนาและเสริมสร้างศักยภาพคน ยุทธศาสตร์ที่ 4 การสร้างโอกาสความเสมอและเท่าเทียมกันทางสังคม	หมวดหมู่ที่ 1 หมวดหมู่ที่ 9 หมวดหมู่ที่ 12	เป้าหมายที่ 1 เป้าหมายที่ 2 เป้าหมายที่ 1 เป้าหมายที่ 2 เป้าหมายที่ 1	ยุทธศาสตร์ที่ 2 การส่งเสริมและพัฒนาประสิทธิภาพการผลิตและสร้างมูลค่าเพิ่มสินค้าเกษตร ยุทธศาสตร์ที่ 5 การเสริมสร้างและรักษาความมั่นคง	ยุทธศาสตร์ที่ 2 การพัฒนาคน สังคม คุณภาพชีวิต เศรษฐกิจพอเพียง และเสริมสร้างความเข้มแข็งของชุมชน	ยุทธศาสตร์ที่ ๒ การพัฒนาสังคมคุณภาพชีวิต และเสริมสร้างความเข้มแข็งองค์กรชุมชน	๑. พัฒนาสังคมโดยการมีส่วนร่วมของคนในชุมชน ๒. ส่งเสริมสวัสดิการสังคมสงเคราะห์ให้ครอบคลุม ๓. พัฒนาบุคลากรและเครือข่ายแกนนำองค์กรชุมชนให้เข้มแข็ง ๔. ส่งเสริมและสนับสนุนให้เกษตรกรลดการใช้สารเคมีและยาฆ่าแมลง ๕. ส่งเสริมและสนับสนุนการประกอบอาชีพของประชาชนตามแผนนโยบายต่างๆ ๖. สร้างความสามัคคี เสริมภูมิคุ้มกันในการป้องกันและแก้ไขปัญหาเสพติด	-แผนสังคมสงเคราะห์ -แผนงานสร้างความเข้มแข็งของชุมชน -แผนงานการเกษตร -แผนงานงบกลาง	-สำนักปลัด

ที่	ยุทธศาสตร์ชาติ ๒๐ ปี	แผนพัฒนาเศรษฐกิจและสังคมแห่งชาติ ฉบับที่ ๑๓	SDGs	ยุทธศาสตร์จังหวัด .....	ยุทธศาสตร์การพัฒนารองครุฑของส่วนท้องถิ่นในเขตจังหวัด	ยุทธศาสตร์การพัฒนาเทศบาล	กลยุทธ์	แผนงาน	หน่วยงานรับผิดชอบหลัก
๓	ยุทธศาสตร์ที่ 1 ความมั่นคง ยุทธศาสตร์ที่ 3 การพัฒนาและเสริมสร้างศักยภาพคน ยุทธศาสตร์ที่ 5 การสร้างการเติบโตบนคุณภาพชีวิตที่เป็นมิตรต่อสิ่งแวดล้อม	หมวดหมู่ที่ 4 หมวดหมู่ที่ 8 หมวดหมู่ที่ 9 หมวดหมู่ที่ 11	เป้าหมายที่ 1 เป้าหมายที่ 3 เป้าหมายที่ 1 เป้าหมายที่ 3 เป้าหมายที่ 1 เป้าหมายที่ 2 เป้าหมายที่ 1 เป้าหมายที่ 2 เป้าหมายที่ 3	ยุทธศาสตร์ที่ 1 การส่งเสริมการท่องเที่ยวเชิงนิเวศควบคู่กับการอนุรักษ์ฟื้นฟูทรัพยากรธรรมชาติและสิ่งแวดล้อม ยุทธศาสตร์ที่ 4 การพัฒนาคุณภาพชีวิตและการบริหารจัดการภาครัฐเพื่อยกระดับสู่สากล ยุทธศาสตร์ที่ 5 การเสริมสร้างและรักษาความมั่นคง	ยุทธศาสตร์ที่ 2 การพัฒนาคน สังคม คุณภาพชีวิต เศรษฐกิจพอเพียง และเสริมสร้างความเข้มแข็งของชุมชน ยุทธศาสตร์ที่ 6 การพัฒนาการป้องกันและบรรเทาสาธารณภัยและการจัดการอนุรักษ์ทรัพยากรธรรมชาติอย่างยั่งยืน	- การพัฒนาสาธารณสุข สิ่งแวดล้อม และการป้องกันบรรเทาสาธารณภัย	๑. พัฒนางานด้านป้องกันและควบคุมโรคติดต่อ ๒. พัฒนาการสร้างเสริมสุขภาพในชุมชน การให้บริการสาธารณสุขขั้นพื้นฐาน ๓. พัฒนางานกำจัดขยะมูลฝอยสิ่งปฏิกูลอย่างยั่งยืน ๔. พัฒนาสุขภาพและสร้างจิตสำนึกในการรักษาสิ่งแวดล้อม ๕. ป้องกันและลดความเสียหายหรือผลกระทบจากสาธารณภัย ๖. จัดฝึกอบรมบุคลากร/ประชาชน ให้มีความรู้ด้านการป้องกันและบรรเทาสาธารณภัยและ การช่วยเหลือผู้ประสบภัย	-แผนงานการรักษาความสงบภายใน -แผนงานสาธารณสุข -แผนงานการเกษตร -แผนงานเคหะและชุมชน	-สำนักปลัด
4	ยุทธศาสตร์ที่ 2 ด้านการสร้างความสามารถในการแข่งขัน ยุทธศาสตร์ที่ 3 การพัฒนาและเสริมสร้างศักยภาพคน ยุทธศาสตร์ที่ 4 การสร้างโอกาสความเสมอและเท่าเทียมกันทางสังคม	หมวดหมู่ที่ 2 หมวดหมู่ที่ 12	เป้าหมายที่ 1 เป้าหมายที่ 2 เป้าหมายที่ 1 เป้าหมายที่ 2 เป้าหมายที่ 3	ยุทธศาสตร์ที่ 1 การส่งเสริมการท่องเที่ยวเชิงนิเวศควบคู่กับการอนุรักษ์ฟื้นฟูทรัพยากรธรรมชาติและสิ่งแวดล้อม ยุทธศาสตร์ที่ 4 การพัฒนาคุณภาพชีวิตและการบริหารจัดการภาครัฐเพื่อยกระดับสู่สากล	ยุทธศาสตร์ที่ 4 การพัฒนาด้านการส่งเสริมการท่องเที่ยวและกีฬา ยุทธศาสตร์ที่ 5 การพัฒนาการศึกษาศาสนา ขนบธรรมเนียมประเพณี และภูมิปัญญาท้องถิ่น	- การพัฒนาการศึกษา ศาสนา ศิลปะ วัฒนธรรม การกีฬาและนันทนาการ	๑. พัฒนาศูนย์พัฒนาเด็กเล็กให้เป็นตามมาตรฐานการดำเนินงานศูนย์พัฒนา เด็กเล็กขององค์กรปกครองส่วนท้องถิ่น ๒. สร้าง เสริมปลูกฝังความภาคภูมิใจในอัตลักษณ์ วัฒนธรรม ประเพณี วิถีชีวิต ๓. ส่งเสริมสนับสนุนให้ประชาชน ออกกำลังกายและเล่นกีฬา ๔. พัฒนาปรับปรุงแหล่งท่องเที่ยว ให้มีความสวยงามน่าท่องเที่ยว	-แผนงานการศึกษา -แผนงานการศาสนา วัฒนธรรมและนันทนาการ -แผนงานสร้างความเข้มแข็งของชุมชน -แผนงานอุตสาหกรรม การโยธา	-สำนักปลัด

ที่	ยุทธศาสตร์ชาติ ๒๐ ปี	แผนพัฒนาเศรษฐกิจและสังคมแห่งชาติ ฉบับที่ ๑๓	SDGs	ยุทธศาสตร์จังหวัด .....	ยุทธศาสตร์การพัฒนารองขององค์กรปกครองส่วนท้องถิ่น ในเขตจังหวัด	ยุทธศาสตร์การพัฒนาเทศบาล	กลยุทธ์	แผนงาน	หน่วยงานรับผิดชอบหลัก
5	ยุทธศาสตร์ที่ ๖ ด้านการปรับสมดุลและพัฒนาระบบการบริหารจัดการภาครัฐ	หมวดหมู่ที่ 8 หมวดหมู่ที่ 13	เป้าหมายที่ 2 เป้าหมายที่ 3 เป้าหมายที่ 1 เป้าหมายที่ 2	ยุทธศาสตร์ที่ 3 การส่งเสริมและสนับสนุนเทคโนโลยีหรือนวัตกรรมการผลิตและการบริการเชิงสร้างสรรค์ ยุทธศาสตร์ที่ 4 การพัฒนาคุณภาพชีวิตและการบริหารจัดการภาครัฐเพื่อยกระดับสู่สากล	ยุทธศาสตร์ที่ 3 การพัฒนาการเมือง การบริหารจัดการที่ดีและการให้บริการสาธารณะแก่ประชาชน	การพัฒนาการเมือง การบริหารจัดการที่ดีและการให้บริการสาธารณะ	๑.สร้างกระบวนการรับรู้และการมีส่วนร่วมของประชาชน ๒.เพิ่มประสิทธิภาพองค์กรนำเทคโนโลยีสารสนเทศมาใช้ในการปฏิบัติงาน ๓.พัฒนาการบริการ ตอบสนองความต้องการที่แท้จริง	-แผนงานบริหารงานทั่วไป -แผนงานอุตสาหกรรม การโยธา	-สำนักปลัด -กองคลัง -กองช่าง

## ส่วนที่ ๓ การนำแผนพัฒนาท้องถิ่นไปสู่การปฏิบัติ

## ๓.๒ บัญชีโครงการพัฒนาท้องถิ่น

แบบ ผ.๐๑

บัญชีสรุปโครงการพัฒนาท้องถิ่น  
แผนพัฒนาท้องถิ่น (พ.ศ. ๒๕๖๖ - ๒๕๗๐) ฉบับทบทวน (ครั้งที่ ๑/๒๕๖๖)  
เทศบาลตำบลศรีสองรัก อำเภอด่านซ้าย จังหวัดเลย

ยุทธศาสตร์ แผนงาน กลยุทธ์ แผนงาน	ปี ๒๕๖๖		ปี ๒๕๖๗		ปี ๒๕๖๘		ปี ๒๕๖๙		ปี ๒๕๗๐		รวม ๕ ปี	
	จำนวน โครงการ	งบ ประมาณ (บาท)	จำนวน โครงการ	งบ ประมาณ (บาท)	จำนวน โครงการ	งบ ประมาณ (บาท)	จำนวน โครงการ	งบ ประมาณ (บาท)	จำนวน โครงการ	งบ ประมาณ (บาท)	จำนวน โครงการ	งบ ประมาณ (บาท)
๑. ยุทธศาสตร์การพัฒนาระบบ สาธารณูปโภค สาธารณูปการ และระบบสุขาภิบาล												
๑.๑ กลยุทธ์ พัฒนาสาธารณูปโภค สาธารณูปการ ระบบสุขาภิบาล และสิ่งอำนวยความสะดวกขั้นพื้นฐาน												
(๑) แผนงานอุตสาหกรรมโยธา	๙	๒,๕๖๓,๔๐๐	๑๖	๔,๓๙๗,๐๐๐	๓๗	๑๑,๖๐๔,๔๐๐	๓๗	๑๑,๖๐๔,๔๐๐	๓๗	๑๑,๖๐๔,๔๐๐	๑๓๖	๔๑,๗๗๓,๖๐๐
๑.๒ กลยุทธ์ส่งเสริมให้มีสวนสาธารณะ นันทนาการ สถานที่ออกกำลังกาย												
(๑) แผนงานอุตสาหกรรมโยธา	-		๑	๗๐๐,๐๐๐	๑	๑๕๗,๐๐๐	๑	๑๕๗,๐๐๐	๑	๑๕๗,๐๐๐	๔	๑,๑๗๑,๐๐๐
๑.๓ กลยุทธ์ พัฒนาแหล่งน้ำ เพื่อการอุปโภค- บริโภค และการเกษตร												
(๑) แผนงานอุตสาหกรรมโยธา	๒	๒๕๐,๐๐๐	๑	๓๐๒,๐๐๐	๑๙	๖,๑๘๐,๐๐๐	๑๙	๖,๑๘๐,๐๐๐	๑๙	๖,๑๘๐,๐๐๐	๖๐	๑๙,๐๙๒,๐๐๐
รวม	๑๑	๒,๘๑๓,๔๐๐	๑๘	๕,๓๙๙,๐๐๐	๕๗	๑๗,๙๔๑,๔๐๐	๕๗	๑๗,๙๔๑,๔๐๐	๕๗	๑๗,๙๔๑,๔๐๐	๒๐๐	๖๒,๐๓๖,๖๐๐

ยุทธศาสตร์ แผนงาน กลยุทธ์ แผนงาน	ปี ๒๕๖๖		ปี ๒๕๖๗		ปี ๒๕๖๘		ปี ๒๕๖๙		ปี ๒๕๗๐		รวม ๕ ปี	
	จำนวน โครงการ	งบ ประมาณ (บาท)	จำนวน โครงการ	งบ ประมาณ (บาท)	จำนวน โครงการ	งบ ประมาณ (บาท)	จำนวน โครงการ	งบ ประมาณ (บาท)	จำนวน โครงการ	งบ ประมาณ (บาท)	จำนวน โครงการ	งบ ประมาณ (บาท)
ยุทธศาสตร์ที่ ๒ การพัฒนาสังคม คุณภาพชีวิต และเสริมสร้างความเข้มแข็ง องค์กรชุมชน												
๒.๑ กลยุทธ์ พัฒนาสังคมโดยการมีส่วนร่วม ของคนในชุมชน ๒.๓ กลยุทธ์ พัฒนาบุคลากรและเครือข่าย แกนนำองค์กรชุมชนให้เข้มแข็ง ๒.๕ กลยุทธ์ ส่งเสริมและสนับสนุนการประกอบอาชีพของ ประชาชนตามแนวนโยบายต่างๆ ๒.๖ กลยุทธ์ สร้างความสามัคคีเสริมภูมิคุ้มกัน ในการป้องกันและแก้ไขปัญหาเสพติด												
(๑) แผนงานสร้างความเข้มแข็ง ของชุมชน	๑๑	๒๕๕,๐๐๐	๑๓	๓๙๕,๐๐๐	๑๓	๓๔๕,๐๐๐	๑๓	๓๖๕,๐๐๐	๑๓	๓๖๕,๐๐๐	๖๓	๑,๗๒๕,๐๐๐
๒.๒ กลยุทธ์ส่งเสริมสวัสดิการสังคม สงเคราะห์ให้ครอบคลุม												
(๑) แผนงานสังคมสงเคราะห์	๒	๙๐,๐๐๐	๓	๑๔๐,๐๐๐	๓	๑๔๐,๐๐๐	๓	๑๔๐,๐๐๐	๓	๑๔๐,๐๐๐	๑๔	๖๕๐,๐๐๐
(๒) แผนงานงบกลาง	๓	๑๐,๓๖๐,๐๐๐	๓	๑๐,๓๖๐,๐๐๐	๓	๑๐,๓๖๐,๐๐๐	๓	๑๐,๓๖๐,๐๐๐	๓	๑๐,๓๖๐,๐๐๐	๑๕	๕๑,๘๒๐,๐๐๐
๒.๔ กลยุทธ์ส่งเสริมและสนับสนุนให้ เกษตรกรลดการใช้สารเคมีและยาฆ่าแมลง												
(๑) แผนงานการเกษตร	๒	๕๐,๐๐๐	๓	๑๐๐,๐๐๐	๓	๑๐๐,๐๐๐	๓	๑๐๐,๐๐๐	๓	๑๐๐,๐๐๐	๑๔	๔๕๐,๐๐๐
รวม	๑๘	๑๐,๗๕๕,๐๐๐	๒๒	๑๐,๙๙๕,๐๐๐	๒๒	๑๐,๙๔๕,๐๐๐	๒๒	๑๐,๙๖๕,๐๐๐	๒๒	๑๐,๙๖๕,๐๐๐	๑๐๖	๕๔,๖๒๕,๐๐๐

ยุทธศาสตร์ แผนงาน กลยุทธ์ แผนงาน	ปี ๒๕๖๖		ปี ๒๕๖๗		ปี ๒๕๖๘		ปี ๒๕๖๙		ปี ๒๕๗๐		รวม ๕ ปี	
	จำนวน โครงการ	งบ ประมาณ (บาท)	จำนวน โครงการ	งบ ประมาณ (บาท)	จำนวน โครงการ	งบ ประมาณ (บาท)	จำนวน โครงการ	งบ ประมาณ (บาท)	จำนวน โครงการ	งบ ประมาณ (บาท)	จำนวน โครงการ	งบ ประมาณ (บาท)
๓. ยุทธศาสตร์การพัฒนาสาธารณสุข สิ่งแวดล้อม และการป้องกันบรรเทาสา ธารณภัย												
๓.๑ กลยุทธ์ พัฒนางานด้านป้องกันและ ควบคุมโรคติดต่อ ๓.๒ พัฒนาการสร้างเสริม สุขภาพในชุมชน การให้บริการสาธารณสุขขั้น พื้นฐาน												
(๑) แผนงานสาธารณสุข	๔	๗๖๐,๐๐๐	๒๐	๗๖๐,๐๐๐	๒๐	๗๖๐,๐๐๐	๒๐	๗๖๐,๐๐๐	๒๐	๗๖๐,๐๐๐	๘๔	๓,๘๐๐,๐๐๐
๓.๓ กลยุทธ์พัฒนางานกำจัดขยะมูลฝอยและ สิ่งปฏิกูล												
(๑) แผนงานเคหะและชุมชน	๒	๔๐๐,๐๐๐	๒	๔๐๐,๐๐๐	๒	๔๐๐,๐๐๐	๒	๔๐๐,๐๐๐	๒	๔๐๐,๐๐๐	๑๐	๒,๐๐๐,๐๐๐
๓.๔ กลยุทธ์ พัฒนาสุขภาพิบาลและ สร้างจิตสำนึกในการรักษาสิ่งแวดล้อม												
(๑) แผนงานการเกษตร	๔	๒๐๐,๐๐๐	๔	๒๐๐,๐๐๐	๔	๒๐๐,๐๐๐	๔	๒๐๐,๐๐๐	๔	๒๐๐,๐๐๐	๒๐	๑,๐๐๐,๐๐๐
๓.๕ กลยุทธ์ ป้องกันและลดความเสียหาย หรือผลกระทบจากสาธารณภัย ๓.๖ กลยุทธ์ จัดฝึกอบรมบุคลากร/ประชาชน ให้มีความรู้ด้านการป้องกันและบรรเทาสา ธารณภัยและ การช่วยเหลือผู้ประสบภัย												
(๑) แผนงานการรักษาความสงบภายใน	๖	๙๔๐,๐๐๐	๗	๙๙๐,๐๐๐	๗	๑๔๐,๐๐๐	๗	๑๔๒,๕๖๙	๗	๑๔๒,๕๗๐	๓๔	๒,๓๕๕,๑๓๙
รวม	๑๖	๒,๓๐๐,๐๐๐	๓๓	๒,๓๕๐,๐๐๐	๓๓	๑,๕๐๐,๐๐๐	๓๓	๑,๕๐๒,๕๖๙	๓๓	๑,๕๐๒,๕๗๐	๑๔๘	๙,๑๕๕,๑๓๙

ยุทธศาสตร์ แผนงาน กลยุทธ์ แผนงาน	ปี ๒๕๖๖		ปี ๒๕๖๗		ปี ๒๕๖๘		ปี ๒๕๖๙		ปี ๒๕๗๐		รวม ๕ ปี	
	จำนวน โครงการ	งบ ประมาณ (บาท)	จำนวน โครงการ	งบ ประมาณ (บาท)	จำนวน โครงการ	งบ ประมาณ (บาท)	จำนวน โครงการ	งบ ประมาณ (บาท)	จำนวน โครงการ	งบ ประมาณ (บาท)	จำนวน โครงการ	งบ ประมาณ (บาท)
๔. ยุทธศาสตร์การพัฒนาศึกษา ศาสนา ศิลปะ วัฒนธรรม การกีฬาและ นันทนาการ												
๔.๑ กลยุทธ์ พัฒนาศูนย์พัฒนา เด็กเล็กให้เป็นตามมาตรฐานการดำเนินงาน ศูนย์พัฒนา เด็กเล็กขององค์กรปกครองส่วน ท้องถิ่น												
(๑) แผนงานการศึกษา	๘	๒๒๖๙๗๔๖	๑๓	๓๕๗๘๒๘๑	๑๓	๓๕๘๔๕๔๖	๑๓	๓๕๘๔๕๔๖	๑๓	๓๕๘๔๕๔๖	๖๐	๑๖๖๐๑๖๕
(๒) แผนงานอุตสาหกรรมการ โยธา	๑	๔๐๐๐๐๐	๑	๔๐๐๐๐๐			๑	๑๐๐๐๐๐			๓	๙๐๐๐๐๐
๔.๒ กลยุทธ์สร้างเสริมปลูกฝัง ความภาคภูมิใจในอัตลักษณ์ วัฒนธรรม ประเพณี วิถีชีวิต ๔.๓ กลยุทธ์ ส่งเสริม สนับสนุนให้ประชาชนออกกำลังการและเล่น กีฬา												
(๑) แผนงานศาสนาวัฒนธรรมและนันทนาการ	๑๓	๙๑๐๐๐๐	๑๖	๑๑๘๐๐๐๐	๑๖	๑๑๘๐๐๐๐	๑๖	๑๑๘๐๐๐๐	๑๖	๑๑๘๐๐๐๐	๗๗	๕๖๓๐๐๐๐
๔.๔ กลยุทธ์ พัฒนาปรับปรุงแหล่งท่องเที่ยว ให้มีความสวยงามน่าท่องเที่ยว												
(๑) แผนงานการเกษตร	๒	๙๐๐๐๐	๒	๙๐๐๐๐	๒	๙๐๐๐๐	๒	๙๐๐๐๐	๒	๙๐๐๐๐	๑๐	๔๕๐๐๐๐
<b>รวม</b>	<b>๒๔</b>	<b>๓๖๖๙๗๔๖</b>	<b>๓๒</b>	<b>๕๒๔๘๒๘๑</b>	<b>๓๑</b>	<b>๔๘๕๔๕๔๖</b>	<b>๓๒</b>	<b>๔๙๕๔๕๔๖</b>	<b>๓๑</b>	<b>๔๘๕๔๕๔๖</b>	<b>๑๕๐</b>	<b>๒๓๕๘๑๖๕</b>

ยุทธศาสตร์ แผนงาน กลยุทธ์ แผนงาน	ปี ๒๕๖๖		ปี ๒๕๖๗		ปี ๒๕๖๘		ปี ๒๕๖๙		ปี ๒๕๗๐		รวม ๕ ปี	
	จำนวน โครงการ	งบ ประมาณ (บาท)	จำนวน โครงการ	งบ ประมาณ (บาท)	จำนวน โครงการ	งบ ประมาณ (บาท)	จำนวน โครงการ	งบ ประมาณ (บาท)	จำนวน โครงการ	งบ ประมาณ (บาท)	จำนวน โครงการ	งบ ประมาณ (บาท)
๕. ยุทธศาสตร์การพัฒนาการเมือง การ บริหารจัดการที่ดีและการให้บริการสาธารณะ												
๕.๑ กลยุทธ์ สร้างกระบวนการ รับรู้และการมีส่วนร่วมของประชาชน												
๑ แผนงานบริหารงานทั่วไป	๔	๑๕๕,๐๐๐	๔	๑๕๕,๐๐๐	๔	๑๕๕,๐๐๐	๔	๑๕๕,๐๐๐	๔	๑๕๕,๐๐๐	๒๐	๗๗๕,๐๐๐
๕.๓ กลยุทธ์ พัฒนาการบริการ ตอบสนอง ความต้องการที่แท้จริง												
๑ แผนงานบริหารงานทั่วไป	๔	๑๒๖,๐๐๐	๔	๑๒๖,๐๐๐	๔	๑๒๖,๐๐๐	๔	๑๒๖,๐๐๐	๔	๑๒๖,๐๐๐	๒๐	๖๓๐,๐๐๐
๒. แผนงานอุตสาหกรรมโยธา	๓	๖,๒๑๐,๐๐๐	๑	๗๕๐,๐๐๐							๔	๖,๙๖๐,๐๐๐
รวม												
รวมทั้งหมด	๑๑	๖,๔๙๑,๐๐๐	๙	๑,๐๓๑,๐๐๐	๘	๒๘๑,๐๐๐	๘	๒๘๑,๐๐๐	๘	๒๘๑,๐๐๐	๔๔	๘,๓๖๕,๐๐๐

๒. บัญชีโครงการพัฒนาท้องถิ่น

รายละเอียดโครงการพัฒนา  
แผนพัฒนาท้องถิ่น (พ.ศ. ๒๕๖๖ - ๒๕๗๐) ทบพวน (ครั้งที่ ๑/๒๕๖๖)  
เทศบาลตำบลศรีสองรัก อำเภอด่านซ้าย จังหวัดเลย

ก.ยุทธศาสตร์ชาติ ๒๐ ปี ยุทธศาสตร์ที่ ๒ ยุทธศาสตร์ชาติด้านการสร้างความสามารถในการแข่งขัน

ข.แผนพัฒนาเศรษฐกิจและสังคมแห่งชาติ ฉบับที่ ๑๓ หมายเหตุที่ ๑ ไทยเป็นประเทศชั้นนำด้านการเกษตรและเกษตรแปรรูปมูลค่าสูง หมายเหตุที่ ๒ เป็นจุดหมายของการท่องเที่ยวที่เน้นคุณภาพและความยั่งยืน

ค.Sustainable Development Goals : SDGs หมายเหตุที่ ๑ เป้าหมายที่ ๒ / เป้าประสงค์.... หมายเหตุที่ ๒ เป้าหมายที่ ๒ / เป้าประสงค์....

ง. ยุทธศาสตร์จังหวัด ยุทธศาสตร์ที่ ๑ การส่งเสริมการท่องเที่ยวเชิงนิเวศควบคู่กับการอนุรักษ์ฟื้นฟูทรัพยากรธรรมชาติและสิ่งแวดล้อม ยุทธศาสตร์ที่ ๔ การพัฒนาคุณภาพชีวิตและการบริหารจัดการภาครัฐเพื่อยกระดับสู่สากล

จ. ยุทธศาสตร์การพัฒนาของ อปท.ในเขตจังหวัด ยุทธศาสตร์ที่ ๑ การพัฒนาระบบสาธารณูปโภค สาธารณูปการ โครงสร้างพื้นฐาน และเทคโนโลยีสารสนเทศ

๑. ยุทธศาสตร์การพัฒนาระบบสาธารณูปโภค สาธารณูปการ และระบบสุขภาพ

๑.๑ กลยุทธ์ พัฒนาสาธารณูปโภค สาธารณูปการ ระบบสุขภาพและสิ่งอำนวยความสะดวกขั้นพื้นฐาน

(๑) แผนงานอุตสาหกรรมกรโยธา

ที่	โครงการ/กิจกรรม	วัตถุประสงค์	เป้าหมาย (ผลผลิตของโครงการ)	งบประมาณและที่มา					ตัวชี้วัด (KPI)	ผลลัพธ์ที่คาดว่าจะได้รับ	หน่วยงาน ที่รับผิดชอบ หลัก
				๒๕๖๖ (บาท)	๒๕๖๗ (บาท)	๒๕๖๘ (บาท)	๒๕๖๙ (บาท)	๒๕๗๐ (บาท)			
๑	โครงการซ่อมแซมถนนลาดยาง ในเขตรับผิดชอบของเทศบาล ตำบลศรีสองรัก	เพื่อสร้างรากฐานคุณภาพชีวิตและ บำบัดความเดือดร้อนของ ประชาชนผู้ใช้นถนนในการสัญจรไป มา	ปรับปรุงถนนลาดยางในเขตรับผิดชอบ ของเทศบาลตำบลศรีสองรัก ที่ชำรุดให้ ใช้งานได้ตามปกติตามแบบเทศบาล กำหนด	๕๐๐,๐๐๐	๕๐๐,๐๐๐	๕๐๐,๐๐๐	๕๐๐,๐๐๐	๕๐๐,๐๐๐	ซ่อมถนน ๓ สาย	ประชาชนได้รับการ ยกระดับคุณภาพชีวิตมีถนน ที่ได้มาตรฐานในการสัญจร ไปมา	กองช่าง
๒	จัดทำป้ายชอย,ป้ายบอกทาง, ป้ายหมู่บ้าน ในพื้นที่เทศบาล ตำบลศรีสองรัก	เพื่อสร้างรากฐานคุณภาพชีวิตและ บำบัดความเดือดร้อนของ ประชาชน สร้างความเป็นระเบียบ เรียบร้อยและเพิ่มความสะดวกใน การเดินทาง	หมู่บ้านในเขตเทศบาลตำบล ศรีสองรัก จำนวน ๑๔ หมู่บ้าน	๒๐๐,๐๐๐	๒๐๐,๐๐๐	๒๐๐,๐๐๐	๒๐๐,๐๐๐	๒๐๐,๐๐๐	๑๔ หมู่บ้าน	ยกระดับคุณภาพชีวิตของ ประชาชน ชุมชน/หมู่บ้าน มีความเป็นระเบียบเรียบร้อย	กองช่าง

ที่	โครงการ/กิจกรรม	วัตถุประสงค์	เป้าหมาย (ผลผลิตของโครงการ)	งบประมาณและที่มา					ตัวชี้วัด (KPI)	ผลลัพธ์ที่คาดว่าจะได้รับ	หน่วยงาน ที่รับผิดชอบ หลัก
				๒๕๖๖ (บาท)	๒๕๖๗ (บาท)	๒๕๖๘ (บาท)	๒๕๖๙ (บาท)	๒๕๗๐ (บาท)			
๓	โครงการก่อสร้างถนนคอนกรีตเสริมเหล็ก บริเวณสำนักงานเทศบาลตำบลศรีสองรัก	เพื่อแก้ไขปัญหาความเดือดร้อนของผู้สัญจรไปมา	ก่อสร้างถนนคอนกรีตเสริมเหล็ก บริเวณสำนักงานเทศบาลตำบลศรีสองรัก กว้าง ๔.๐๐ เมตร ยาว ๑๒๐.๐๐ เมตร หนา ๐.๑๕ เมตร	-		๔๐๐,๐๐๐	๔๐๐,๐๐๐	๔๐๐,๐๐๐	ประชาชนมีความสะดวกในการสัญจรไปมาร้อยละ ๑๐๐	แก้ไขปัญหาความเดือดร้อนของประชาชนและประชาชนมีถนนที่ได้มาตรฐานในการใช้สัญจร	กองช่าง (เพิ่มเติม)
๔	โครงการก่อสร้างถนนคอนกรีตเสริมเหล็ก ซอยเชื่อมสายบ้านเหนือ-นาสีเทียน หมู่ที่ ๒	เพื่อแก้ไขปัญหาความเดือดร้อนของประชาชน และให้ประชาชนมีถนนที่ได้มาตรฐานในการใช้สัญจร	ก่อสร้างถนนคอนกรีตเสริมเหล็ก ซอยเชื่อมสายบ้านเหนือ- นาสีเทียน หมู่ที่ ๒ ขนาดกว้าง ๓.๐๐ เมตร ยาว ๑๔๕.๐๐ เมตร หนา ๐.๑๕ เมตร			๒๖๖,๗๐๐	๒๖๖,๗๐๐	๒๖๖,๗๐๐	ประชาชนมีความสะดวกในการสัญจรไปมาร้อยละ ๑๐๐	ประชาชนได้รับการยกระดับคุณภาพชีวิตมีถนนที่ได้มาตรฐานในการสัญจรไปมา	กองช่าง
๕	โครงการก่อสร้างถนนคอนกรีตเสริมเหล็ก ซอยข้างกุณาคำ ๒ (ซอยบ้านยายนิต) บ้านเดิน หมู่ที่ ๓	เพื่อให้ประชาชนมีถนนได้มาตรฐานใช้สัญจรไปมา และได้รับความสะดวกปลอดภัยยิ่งขึ้น	ก่อสร้างถนนคอนกรีตเสริมเหล็ก ซอยข้างกุณาคำ ๒ (ซอยบ้านยายนิต) บ้านเดิน หมู่ที่ ๓ ผิวจราจรกว้าง ๓.๐๐ เมตร ยาว ๓๐๐.๐๐ เมตร หนา ๐.๑๕ เมตร ปี ๒๕๖๗ ผิวจราจรกว้าง ๓.๐๐ เมตร ยาว ๘๐.๐๐ เมตร หนา ๐.๑๕ เมตร ไหล่ทางดินถมข้างละ ๐.๒๕ เมตร หรือมีพื้นที่ไม่น้อยกว่า ๒๔๐.๐๐ ตารางเมตร ปี ๒๕๖๘ ยาว ๗๓.๐๐ เมตร ปี ๒๕๖๙ ยาว ๗๓.๐๐ เมตร ปี ๒๕๗๐ ยาว ๗๔.๐๐ เมตร	-	๑๗๑,๐๐๐	๑๕๓,๐๐๐	๑๕๓,๐๐๐	๑๕๓,๐๐๐	มีถนนที่ได้มาตรฐานและเป็นไปตามแบบที่กำหนด ประชาชนในท้องถิ่นมีคุณภาพชีวิตที่ดี	ประชาชนสามารถสัญจรไปมา และขนส่งสินค้าทางการเกษตร ได้รับความสะดวกปลอดภัยยิ่งขึ้น	กองช่าง

ที่	โครงการ/กิจกรรม	วัตถุประสงค์	เป้าหมาย (ผลผลิตของโครงการ)	งบประมาณและที่มา					ตัวชี้วัด (KPI)	ผลลัพธ์ที่คาดว่าจะได้รับ	หน่วยงาน ที่รับผิดชอบ หลัก
				๒๕๖๖ (บาท)	๒๕๖๗ (บาท)	๒๕๖๘ (บาท)	๒๕๖๙ (บาท)	๒๕๗๐ (บาท)			
๖	โครงการก่อสร้างถนนคอนกรีตเสริมเหล็ก ซอยข้างร้านัญฐูฒิบ้านเดิน หมู่ที่ ๓	เพื่อให้ประชาชนมีถนนได้มาตรฐานใช้สัญจรไปมา และได้รับความสะดวกปลอดภัยยิ่งขึ้น	ก่อสร้างถนนคอนกรีตเสริมเหล็ก ซอยข้างร้านัญฐูฒิบ้านเดิน หมู่ที่ ๓ ขนาดกว้าง ๓.๐๐ เมตร ยาว ๘๐.๐๐ เมตร หนา ๐.๑๕ เมตร	-	-	๑๖๘,๐๐๐	๑๖๘,๐๐๐	๑๖๘,๐๐๐	มีถนนที่ได้มาตรฐานและเป็นไปตามแบบที่กำหนด ประชาชนในท้องถิ่นมีคุณภาพชีวิตที่ดี	ประชาชนสามารถสัญจรไปมา และขนส่งสินค้าทางการเกษตร ได้รับความสะดวกปลอดภัยยิ่งขึ้น	กองช่าง
๗	โครงการก่อสร้างถนนคอนกรีตเสริมเหล็ก สายไร่ร่มจันทร์ (หลังบ้าน ผอ.ภักดี) บ้านเดิน หมู่ที่ ๓	เพื่อให้ประชาชนมีถนนได้มาตรฐานใช้สัญจรไปมา และได้รับความสะดวกปลอดภัยยิ่งขึ้น	ก่อสร้างถนนคอนกรีตเสริมเหล็ก สายไร่ร่มจันทร์ (หลังบ้าน ผอ.ภักดี) ขนาดกว้าง ๓.๐๐ เมตร ยาว ๑๗๐.๐๐ เมตร หนา ๐.๑๕ เมตร	-	-	๓๕๗,๐๐๐	๓๕๗,๐๐๐	๓๕๗,๐๐๐	มีถนนที่ได้มาตรฐานและเป็นไปตามแบบที่กำหนด ประชาชนในท้องถิ่นมีคุณภาพชีวิตที่ดี	ประชาชนสามารถสัญจรไปมา และขนส่งสินค้าทางการเกษตร ได้รับความสะดวกปลอดภัยยิ่งขึ้น	กองช่าง
๘	โครงการก่อสร้างถนนคอนกรีตเสริมเหล็ก ซอยข้างกุณาคำ (บ้านหมอเฉลิม) บ้านเดิน หมู่ที่ ๓	เพื่อแก้ไขปัญหาความเดือดร้อนของผู้สัญจรไปมา	ก่อสร้างถนนคอนกรีตเสริมเหล็ก ซอยข้างกุณาคำ (บ้านหมอเฉลิม) บ้านเดิน หมู่ที่ ๓ ผิวจราจรกว้าง ๔.๐๐ เมตร ยาว ๒๓.๐๐ เมตร หนา ๐.๑๕ เมตร ไหล่ทาง ดินถมข้างละ ๐.๒๕ เมตร หรือมีพื้นที่ไม่น้อยกว่า ๙๒.๐๐ ตารางเมตร	-	๘๐,๐๐๐	-	-	-	ประชาชนมีความสะดวกในการสัญจรไปมาร้อยละ ๑๐๐	แก้ไขปัญหาความเดือดร้อนของประชาชนและประชาชนมีถนนที่ได้มาตรฐานในการใช้สัญจร	กองช่าง
๙	โครงการก่อสร้างศาลาธรรมสังเวช บ้านนาหว้า หมู่ที่ ๔	เพื่อให้ประชาชนมีศาลาที่ได้มาตรฐานและได้รับความสะดวกปลอดภัยยิ่งขึ้น	ก่อสร้างศาลาธรรมสังเวช บ้านนาหว้า หมู่ที่ ๔ ขนาดกว้าง ๘.๐๐ เมตร ยาว ๑๒.๐๐ เมตร	-	๔๒๐,๐๐๐	-	-	-	มีศาลาที่ได้มาตรฐาน และเป็นไปตามแบบที่กำหนดประชาชนในท้องถิ่นมีคุณภาพชีวิตที่ดี	ประชาชนมีศาลาเพื่อจัดกิจกรรมต่างและได้รับความสะดวกปลอดภัยยิ่งขึ้น	กองช่าง

ที่	โครงการ/กิจกรรม	วัตถุประสงค์	เป้าหมาย (ผลผลิตของโครงการ)	งบประมาณและที่มา					ตัวชี้วัด (KPI)	ผลลัพธ์ที่คาดว่าจะได้รับ	หน่วยงาน ที่รับผิดชอบ หลัก
				๒๕๖๖ (บาท)	๒๕๖๗ (บาท)	๒๕๖๘ (บาท)	๒๕๖๙ (บาท)	๒๕๗๐ (บาท)			
๑๐	โครงการก่อสร้างบล็อกคอนเวรึส สายห้วยซึก ๒ จุด บ้านนาหว้า หมู่ที่ ๔	เพื่อระบบการระบายน้ำมีประสิทธิภาพ	ก่อสร้างบล็อกคอนเวรึส สายห้วยซึก ๒ จุด บ้านนาหว้า หมู่ที่ ๔	-		๓๐๐,๐๐๐	๓๐๐,๐๐๐	๓๐๐,๐๐๐	๑ แห่ง	ระบบการระบายน้ำมีประสิทธิภาพยิ่งขึ้น	กองช่าง
๑๑	โครงการก่อสร้างถนนคอนกรีตเสริมเหล็ก ซอยหน้าขนส่ง บ้านนาหว้า หมู่ที่ ๔	เพื่อให้ประชาชนมีรางระบายน้ำที่ได้มาตรฐานสามารถระบายน้ำได้ดี และได้รับความสะดวกยิ่งขึ้น	ก่อสร้างถนนคอนกรีตเสริมเหล็ก ซอยหน้าขนส่ง (ประมาณ ๒๐๐ เมตร) บ้านนาหว้า หมู่ที่ ๔ ขนาดกว้าง ๓.๐๐ เมตร ยาว ๗๐.๐๐ เมตร	-		๑๔๗,๐๐๐	๑๔๗,๐๐๐	๑๔๗,๐๐๐	มีรางระบายน้ำที่ได้มาตรฐาน และเป็นไปตามแบบที่กำหนดประชาชนในท้องถิ่นมีคุณภาพชีวิตที่ดี	ประชาชน ได้รับความสะดวกยิ่งขึ้น	กองช่าง
๑๒	โครงการก่อสร้างถนนคอนกรีตเสริมเหล็ก ซอยบ้านสวน บ้านนาหว้า หมู่ที่ ๔	เพื่อให้ประชาชนมีถนนได้มาตรฐานใช้สัญจรไปมา และได้รับความสะดวกปลอดภัยยิ่งขึ้น	ก่อสร้างถนนคอนกรีตเสริมเหล็ก ซอยบ้านสวน บ้านนาหว้า หมู่ที่ ๔ ขนาดกว้าง ๔.๐๐ เมตร ยาว ๒๘.๐๐ เมตร หนา ๐.๑๕ เมตร	-		๗๘,๔๐๐	๗๘,๔๐๐	๗๘,๔๐๐	มีถนนที่ได้มาตรฐาน และเป็นไปตามแบบที่กำหนดประชาชนในท้องถิ่นมีคุณภาพชีวิตที่ดี	ประชาชนสามารถสัญจรไปมา และขนส่งสินค้าทางการเกษตร ได้รับความสะดวกปลอดภัยยิ่งขึ้น	กองช่าง
๑๓	โครงการซ่อมแซมรางระบายน้ำภายในหมู่บ้าน บ้านนาหว้า หมู่ที่ ๔	เพื่อให้ประชาชนมีรางระบายน้ำที่ได้มาตรฐานสามารถระบายน้ำได้ดี และได้รับความสะดวกยิ่งขึ้น	ซ่อมแซมรางระบายน้ำ ภายในหมู่บ้าน บ้านนาหว้า หมู่ที่ ๔ ขนาดกว้าง ๐.๔๐ เมตร ลึก ๐.๕๐ เมตร	-		๗๕,๐๐๐	๗๕,๐๐๐	๗๕,๐๐๐	มีรางระบายน้ำที่ได้มาตรฐาน และเป็นไปตามแบบที่กำหนดประชาชนในท้องถิ่นมีคุณภาพชีวิตที่ดี	ประชาชน ได้รับความสะดวกยิ่งขึ้น	กองช่าง

ที่	โครงการ/กิจกรรม	วัตถุประสงค์	เป้าหมาย (ผลผลิตของโครงการ)	งบประมาณและที่มา					ตัวชี้วัด (KPI)	ผลลัพธ์ที่คาดว่าจะได้รับ	หน่วยงาน ที่รับผิดชอบ หลัก
				๒๕๖๖ (บาท)	๒๕๖๗ (บาท)	๒๕๖๘ (บาท)	๒๕๖๙ (บาท)	๒๕๗๐ (บาท)			
๑๔	โครงการก่อสร้างถนนคอนกรีตเสริมเหล็ก ซอยประปาหอดถึงสูง บ้านนาหว้า หมู่ที่ ๔	เพื่อให้ประชาชนมีถนนได้มาตรฐานใช้สัญจรไปมา และได้รับความสะดวกปลอดภัยยิ่งขึ้น	ก่อสร้างถนนคอนกรีตเสริมเหล็ก ซอยประปาหอดถึงสูง บ้านนาหว้า หมู่ที่ ๔ ขนาดกว้าง ๔.๐๐ เมตร ยาว ๒๐๐.๐๐ เมตร หนา ๐.๑๕ เมตร	-		๕๖๐,๐๐๐	๕๖๐,๐๐๐	๕๖๐,๐๐๐	มีถนนที่ได้มาตรฐานและเป็นไปตามแบบที่กำหนด ประชาชนในท้องถิ่นมีคุณภาพชีวิตที่ดี	ประชาชนสามารถสัญจรไปมา และขนส่งสินค้าทางการเกษตร ได้รับความสะดวกปลอดภัยยิ่งขึ้น	กองช่าง
๑๕	โครงการก่อสร้างรางระบายน้ำคอนกรีตเสริมเหล็ก เส้นทางสายบ้านนาหุ่ม-บ้านนาหว้า นอกเขตชุมชน	เพื่อให้ประชาชนมีรางระบายน้ำที่ได้มาตรฐานสามารถระบายน้ำได้ดี และได้รับความสะดวกยิ่งขึ้น	ก่อสร้างรางระบายน้ำคอนกรีตเสริมเหล็ก เส้นทางสายบ้านนาหุ่ม-บ้านนาหว้า นอกเขตชุมชน ขนาดกว้าง ๐.๖๐ เมตร ยาว ๒๐๐.๐๐ เมตร	-		๑๒๐,๐๐๐	๑๒๐,๐๐๐	๑๒๐,๐๐๐	มีรางระบายน้ำที่ได้มาตรฐาน และประชาชนในท้องถิ่นมีคุณภาพชีวิตที่ดี	ยกระดับคุณภาพชีวิตประชาชน ได้รับความสะดวกยิ่งขึ้น	กองช่าง
๑๖	โครงการก่อสร้างถนนคอนกรีตเสริมเหล็ก บ้านเหนือ หมู่ที่ ๒ - บ้านนาหว้า หมู่ที่ ๔	เพื่อแก้ไขปัญหาความเดือดร้อนของประชาชน และให้ประชาชนมีถนนที่ได้มาตรฐานในการใช้สัญจร	ก่อสร้างถนนคอนกรีตเสริมเหล็ก บ้านเหนือ หมู่ที่ ๒ - บ้านนาหว้า หมู่ที่ ๔ กว้าง ๔ เมตร หนา ๐.๑๕ เมตร	๓๔๘,๔๐๐	-	-	-	-	- ประชาชนมีความสะดวกในการสัญจรไปมาร้อยละ ๑๐๐	ประชาชนได้รับการยกระดับคุณภาพชีวิตมีถนนที่ได้มาตรฐานในการสัญจรไปมา	กองช่าง
๑๗	โครงการก่อสร้างถนนคอนกรีตเสริมเหล็ก เพื่อการเกษตร สายป่าช้า-ชำข้าง บ้านก้างปลา หมู่ที่ ๕	เพื่อให้ประชาชนมีถนนได้มาตรฐานใช้สัญจรไปมา และได้รับความสะดวกปลอดภัยยิ่งขึ้น	ก่อสร้างถนนคอนกรีตเสริมเหล็ก เพื่อการเกษตร สายป่าช้า-ชำข้าง บ้านก้างปลา หมู่ที่ ๕ ผิวจราจรกว้าง ๓.๐๐ เมตร ยาว ๑๒๐.๐๐ เมตร หนา ๐.๑๕ เมตร ไหลทางดินถมข้างละ ๐.๕๐ เมตร หรือมีพื้นที่ไม่น้อยกว่า ๓๖๐.๐๐ ตารางเมตร	-	๒๕๕,๐๐๐	-	-	-	มีถนนที่ได้มาตรฐานและเป็นไปตามแบบที่กำหนด ประชาชนในท้องถิ่นมีคุณภาพชีวิตที่ดี	ประชาชนสามารถสัญจรไปมา และขนส่งสินค้าทางการเกษตร ได้รับความสะดวกปลอดภัยยิ่งขึ้น	กองช่าง

ที่	โครงการ/กิจกรรม	วัตถุประสงค์	เป้าหมาย (ผลผลิตของโครงการ)	งบประมาณและที่มา					ตัวชี้วัด (KPI)	ผลลัพธ์ที่คาดว่าจะได้รับ	หน่วยงาน ที่รับผิดชอบ หลัก
				๒๕๖๖ (บาท)	๒๕๖๗ (บาท)	๒๕๖๘ (บาท)	๒๕๖๙ (บาท)	๒๕๗๐ (บาท)			
๑๘	ก่อสร้างถนนภายในหมู่บ้าน หมู่ที่ ๕	เพื่อแก้ไขปัญหาความเดือดร้อนของประชาชน พร้อมทั้งให้ประชาชนมีถนนที่ได้มาตรฐานในการใช้สัญจร	ขยายถนนภายในหมู่บ้านขนาดกว้าง ๔.๐๐ เมตร ยาว ๗๐.๐๐ เมตร หนา ๐.๑๕ เมตร	-	-	๑๙๖,๐๐๐	๑๙๖,๐๐๐	๑๙๖,๐๐๐	ประชาชนมีความสะดวกในการสัญจรไปมาร้อยละ ๑๐๐	ประชาชนได้รับการยกระดับคุณภาพชีวิต มีถนนที่ได้มาตรฐานในการสัญจรไปมา	กรมส่งเสริม ฯ หน่วยงานอื่น
๑๙	โครงการก่อสร้างขยายผิวจราจรคอนกรีตเสริมเหล็ก ซอยน้ำพุ 3 ม.6	เพื่อแก้ไขปัญหาความเดือดร้อนของประชาชน พร้อมทั้งให้ประชาชนมีถนนที่ได้มาตรฐานในการใช้สัญจร	เพื่อจ่ายเป็นค่าก่อสร้างขยายผิวจราจรคอนกรีตเสริมเหล็ก ซอยน้ำพุ ๓ หมู่ที่ ๖ บ้านน้ำพุ ตำบลด่านซ้าย อำเภอด่านซ้าย จังหวัดเลย ขนาดกว้าง ๑.๐๐ เมตร ยาว ๑๓๒.๐๐ เมตร หนา ๐.๑๕ เมตร ไหล่ทางดินถมข้างละ ๐.๕๐ เมตร รายละเอียดตามแบบที่เทศบาลตำบลศรีสองรักกำหนด	๒๐๐,๐๐๐	-	-	-	-	ประชาชนมีความสะดวกในการสัญจรไปมาร้อยละ ๑๐๐	ประชาชนได้รับการยกระดับคุณภาพชีวิต มีถนนที่ได้มาตรฐานในการสัญจรไปมา	กองช่าง

ที่	โครงการ/กิจกรรม	วัตถุประสงค์	เป้าหมาย (ผลผลิตของโครงการ)	งบประมาณและที่มา					ตัวชี้วัด (KPI)	ผลลัพธ์ที่คาดว่าจะได้รับ	หน่วยงาน ที่รับผิดชอบ หลัก	
				๒๕๖๖ (บาท)	๒๕๖๗ (บาท)	๒๕๖๘ (บาท)	๒๕๖๙ (บาท)	๒๕๗๐ (บาท)				
๒๐	โครงการก่อสร้างถนนคอนกรีตเสริมเหล็ก ทางขึ้นสำนักสงฆ์ บ้านน้ำพุ หมู่ที่ ๖	เพื่อให้ประชาชนมีถนนได้มาตรฐาน ใช้สัญจรไปมา และได้รับความสะดวกปลอดภัยยิ่งขึ้น	ก่อสร้างถนนคอนกรีตเสริมเหล็ก ทางขึ้นสำนักสงฆ์ บ้านน้ำพุ หมู่ที่ ๖ มีความยาว ๔.๐๐ เมตร ยาว ๓๕๐.๐๐ เมตร หน้า ๐.๑๕ เมตร ปี ๒๕๖๗ มีความยาว ๓.๐๐ เมตร ยาว ๑๒๐.๐๐ เมตร หน้า ๐.๑๕ เมตร ไหล่ทางดินถมข้างละ ๐.๕๐ เมตร หรือมีพื้นที่ไม่น้อยกว่า ๓๖๐.๐๐ ตารางเมตร ปี ๒๕๖๘ ยาว ๗๓.๐๐ เมตร ปี ๒๕๖๙ ยาว ๗๓.๐๐ เมตร ปี ๒๕๗๐ ยาว ๗๔.๐๐ เมตร	-	๒๕๕,๐๐๐					มีถนนที่ได้มาตรฐาน และเป็นไปตามแบบที่กำหนด ประชาชนในท้องถิ่นมีคุณภาพชีวิตที่ดี	ประชาชนสามารถสัญจรไปมา และได้รับความสะดวกปลอดภัยยิ่งขึ้น	กองช่าง
๒๑	โครงการก่อสร้างท่อเหลี่ยมถนนสายชลประทาน บ้านหนามแท่ง หมู่ที่ ๗	เพื่อเปิดทางระบายน้ำในฤดูฝน ไม่ให้เกิดน้ำท่วมขัง	ก่อสร้างท่อเหลี่ยม (ชลประทาน) บ้านหนามแท่ง หมู่ที่ ๗	-		๓๐๐,๐๐๐	๓๐๐,๐๐๐	๓๐๐,๐๐๐	๑ แห่ง	เปิดทางระบายน้ำในฤดูฝน ไม่ให้เกิดน้ำท่วมขัง	กองช่าง	
๒๒	โครงการก่อสร้างถนนคอนกรีตเสริมเหล็กเพื่อการเกษตร สายโคกขี้เหล็ก บ้านหนามแท่ง หมู่ที่ ๗	เพื่อให้ประชาชนมีถนนได้มาตรฐาน ใช้สัญจรไปมา และได้รับความสะดวกปลอดภัยยิ่งขึ้น	ก่อสร้างถนนคอนกรีตเสริมเหล็กเพื่อการเกษตร สายโคกขี้เหล็ก บ้านหนามแท่ง หมู่ที่ ๗ ขนาดกว้าง ๓.๐๐ เมตร ยาว ๓๐๐.๐๐ เมตร หน้า ๐.๑๕ เมตร	-		๖๓๐,๐๐๐	๖๓๐,๐๐๐	๖๓๐,๐๐๐	มีถนนที่ได้มาตรฐาน และเป็นไปตามแบบที่กำหนด ประชาชนในท้องถิ่นมีคุณภาพชีวิตที่ดี	ประชาชนสามารถสัญจรไปมา และขนส่งสินค้าทางการเกษตร ได้รับความสะดวกปลอดภัยยิ่งขึ้น	กองช่าง	

ที่	โครงการ/กิจกรรม	วัตถุประสงค์	เป้าหมาย (ผลผลิตของโครงการ)	งบประมาณและที่มา					ตัวชี้วัด (KPI)	ผลลัพธ์ที่คาดว่าจะได้รับ	หน่วยงาน ที่รับผิดชอบ หลัก
				๒๕๖๖ (บาท)	๒๕๖๗ (บาท)	๒๕๖๘ (บาท)	๒๕๖๙ (บาท)	๒๕๗๐ (บาท)			
๒๓	โครงการปรับปรุงถนนเพื่อ การเกษตร (สายชลประทาน) บ้านนามแห่ง หมู่ที่ ๗	เพื่อให้ประชาชนมีถนนได้มาตรฐาน ใช้สัญจรไปมา และได้รับความ สะดวกปลอดภัยยิ่งขึ้น	ปรับปรุงถนนเพื่อการเกษตร (สาย ชลประทาน) บ้านนามแห่ง หมู่ที่ ๗ ขนาดกว้าง ๓.๐๐ เมตร ยาว ๓๐๐.๐๐ เมตร หนา ๐.๑๕ เมตร	-		๖๓๐,๐๐๐	๖๓๐,๐๐๐	๖๓๐,๐๐๐	มีถนนที่ได้มาตรฐาน และเป็นไปตาม แบบที่กำหนด ประชาชนในท้องถิ่น มีคุณภาพชีวิตที่ดี	ประชาชนสามารถสัญจรไป มา และขนส่งสินค้าทาง การเกษตร ได้รับความ สะดวกปลอดภัยยิ่งขึ้น	กองช่าง
๒๔	โครงการก่อสร้างถนนคอนกรีต เสริมเหล็ก ซอยหนองฟ้าแลบ ๑ บ้านหนองฟ้าแลบ หมู่ที่ ๘	เพื่อให้ประชาชนมีถนนได้มาตรฐาน ใช้สัญจรไปมา และได้รับความ สะดวกปลอดภัยยิ่งขึ้น	ก่อสร้างถนนคอนกรีตเสริมเหล็ก ซอย หนองฟ้าแลบ ๑ บ้านหนองฟ้าแลบ หมู่ที่ ๘ ช่วงที่ ๑ ผิวจราจรกว้าง ๓.๕๐ เมตร ยาว ๑๕.๐๐ เมตร หนา ๐.๑๕ เมตร ไหล่ทางดินถมข้างละ ๐.๕๐ เมตร , ช่วงที่ ๒ ผิวจราจรกว้าง ๓.๐๐ เมตร ยาว ๕๕.๐๐ เมตร หนา ๐.๑๕ เมตร ไหล่ทางดินถมข้างละ ๐.๒๐ เมตร หรือมีพื้นที่ไม่น้อยกว่า ๒๑๗.๕๐ ตารางเมตร	-	๑๗๕,๐๐๐	-	-	-	มีถนนที่ได้มาตรฐาน และเป็นไปตาม แบบที่กำหนด ประชาชนในท้องถิ่น มีคุณภาพชีวิตที่ดี	ประชาชนสามารถสัญจรไป มา และได้รับความสะดวก ปลอดภัยยิ่งขึ้น	กองช่าง
๒๕	โครงการก่อสร้างรางระบายน้ำ สองข้างทาง เส้นเชื่อมต่อ ระหว่างหมู่บ้าน บ้านหนองฟ้า แลบ-นาพุ่ม,นามแห่ง	เพื่อระบบการส่งน้ำมี ประสิทธิภาพน้ำไหลสะดวกไม่ท่วม ขัง	ก่อสร้างรางระบายน้ำสองข้างทาง เส้น เชื่อมต่อระหว่างหมู่บ้าน บ้านหนองฟ้า แลบ-นาพุ่ม,นามแห่ง	-		๕๐๐,๐๐๐	๕๐๐,๐๐๐	๕๐๐,๐๐๐	ร้อยละ ๗๐ ของ ระบบส่งน้ำมี ประสิทธิภาพ	ระบบการส่งน้ำมี ประสิทธิภาพน้ำไหลสะดวก ไม่ท่วมขัง	กองช่าง

ที่	โครงการ/กิจกรรม	วัตถุประสงค์	เป้าหมาย (ผลผลิตของโครงการ)	งบประมาณและที่มา					ตัวชี้วัด (KPI)	ผลลัพธ์ที่คาดว่าจะได้รับ	หน่วยงาน ที่รับผิดชอบ หลัก
				๒๕๖๖ (บาท)	๒๕๖๗ (บาท)	๒๕๖๘ (บาท)	๒๕๖๙ (บาท)	๒๕๗๐ (บาท)			
๒๖	โครงการก่อสร้างถนนคอนกรีตเสริมเหล็ก ขอยหนองฟ้าแลบ 3/2 ม.8	เพื่อแก้ไขปัญหาความเดือดร้อนของประชาชน พร้อมทั้งให้ประชาชนมีถนนที่ได้มาตรฐานในการใช้สัญจร	เพื่อจ่ายเป็นค่าก่อสร้างถนนคอนกรีตเสริมเหล็ก ขอยหนองฟ้าแลบ หมู่ที่ ๘ บ้านหนองฟ้าแลบ ตำบลด่านซ้าย อำเภอด่านซ้าย จังหวัดเลย ผิวจราจรกว้าง ๓.๐๐ เมตร ยาว ๑๔๐.๐๐ เมตร หนา ๐.๑๕ เมตร ไหล่ทางดินถมข้างละ ๐.๒๕ เมตร	๓๒๐,๐๐๐	-	-	-	-	ประชาชนมีความสะดวกในการสัญจรไปมาร้อยละ ๑๐๐	ประชาชนได้รับการยกระดับคุณภาพชีวิตมีถนนที่ได้มาตรฐานในการสัญจรไปมา	กองช่าง
๒๗	โครงการก่อสร้างบ่อกักคองเวร์ส ทาง อบจ.ตาดถนน ๑ จุด บ้านนาเวียง หมู่ที่ ๙	เพื่อให้ระบบการส่งน้ำมีประสิทธิภาพ	ก่อสร้างบ่อกักคองเวร์ส ทาง อบจ.ตาดถนน ๑ จุด บ้านนาเวียง หมู่ที่ ๙	-		๓๐๐,๐๐๐	๓๐๐,๐๐๐	๓๐๐,๐๐๐	๑ แห่ง	ระบบการส่งน้ำมีประสิทธิภาพยิ่งขึ้น	กองช่าง
๒๘	โครงการก่อสร้างสะพานคอนกรีตเสริมเหล็ก หมู่ที่ ๑, หมู่ที่ ๙ (ขอยหลังตลาดเช้า) บ้านนาเวียง หมู่ที่ ๙	เพื่อแก้ไขปัญหาความเดือดร้อนของผู้สัญจรไปมา อันเนื่องมาจากน้ำท่วมเส้นทาง น้ำระบายไม่ทัน และเพื่อความสะดวกในการขนส่งผลผลิตทางการเกษตร	ก่อสร้างสะพานคอนกรีตเสริมเหล็ก หมู่ที่ ๑, หมู่ที่ ๙ (ขอยหลังตลาดเช้า) บ้านนาเวียง หมู่ที่ ๙ ขนาดกว้าง ๗.๐๐ เมตร ยาว ๒๐.๐๐ เมตร ไหล่ทางข้างละ ๐.๕๐ เมตร	-		๗๐๐,๐๐๐	๗๐๐,๐๐๐	๗๐๐,๐๐๐	๑ แห่ง	แก้ไขปัญหาความเดือดร้อนของผู้สัญจรไปมา อันเนื่องมาจากน้ำท่วมเส้นทาง น้ำระบายไม่ทันการขนส่งผลผลิตทางการเกษตรสะดวกขึ้น	กองช่าง

ที่	โครงการ/กิจกรรม	วัตถุประสงค์	เป้าหมาย (ผลผลิตของโครงการ)	งบประมาณและที่มา					ตัวชี้วัด (KPI)	ผลลัพธ์ที่คาดว่าจะได้รับ	หน่วยงาน ที่รับผิดชอบ หลัก
				๒๕๖๖ (บาท)	๒๕๖๗ (บาท)	๒๕๖๘ (บาท)	๒๕๖๙ (บาท)	๒๕๗๐ (บาท)			
๒๙	โครงการก่อสร้างถนนคอนกรีตเสริมเหล็ก ซอยตรงข้ามศาลเจ้าบ้านนาเวียง หมู่ที่ ๙	เพื่อให้ประชาชนมีถนนได้มาตรฐาน ใช้สัญจรไปมา และได้รับความสะดวกปลอดภัย	ก่อสร้างถนนคอนกรีตเสริมเหล็ก ซอยตรงข้ามศาลเจ้า บ้านนาเวียง หมู่ที่ ๙ ผิวจราจรกว้าง ๔.๐๐ เมตร ยาว ๓๐๐.๐๐ เมตร หนา ๐.๑๕ เมตร ปี ๒๕๖๗ ผิวจราจรกว้าง ๔.๐๐ เมตร ยาว ๘๕.๐๐ เมตร หนา ๐.๑๕ เมตร หรือมีพื้นที่ไม่น้อยกว่า ๓๔๐.๐๐ ตารางเมตร ปี ๒๕๖๘ ยาว ๗๒.๐๐ เมตร ปี ๒๕๖๙ ยาว ๗๒.๐๐ เมตร ปี ๒๕๗๐ ยาว ๗๑.๐๐ เมตร	-	๒๕๑,๐๐๐	๒๐๐,๐๐๐	๒๐๐,๐๐๐	๒๐๐,๐๐๐	มีถนนที่ได้มาตรฐาน และเป็นไปตามแบบที่กำหนด ประชาชนในท้องถิ่นมีคุณภาพชีวิตที่ดี	ประชาชนสามารถสัญจรไปมา ได้รับความสะดวก ปลอดภัยยิ่งขึ้น	กองช่าง
๓๐	โครงการก่อสร้างถนนคอนกรีตเสริมเหล็ก บ้านนาเวียง หมู่ที่ ๙	เพื่อแก้ไขปัญหาความเดือดร้อนของประชาชน พร้อมทั้งให้ประชาชนมีถนนที่ได้มาตรฐานในการใช้สัญจร	ก่อสร้างถนนคอนกรีตเสริมเหล็ก บ้านนาเวียงหมู่ที่ ๙ ขนาดกว้าง ๔.๐๐ เมตร ยาว ๑๕๐.๐๐เมตร หนา ๐.๑๕ เมตร	๔๐๐,๐๐๐	-	-	-	-	ประชาชนมีความสะดวกในการสัญจร ไปมาร้อยละ๑๐๐	ประชาชนได้รับการยกระดับคุณภาพชีวิตมีถนนที่ได้มาตรฐานในการสัญจรไปมา	กองช่าง
๓๑	โครงการก่อสร้างถนนคอนกรีตเสริมเหล็ก สายห้วยเตือเหนือ บ้านนาสีเทียน หมู่ที่ ๑๐	เพื่อแก้ไขปัญหาความเดือดร้อนของผู้สัญจรไปมา อันเนื่องมาจากน้ำท่วมเส้นทาง น้ำระบายไม่ทัน และเพื่อความสะดวกในการขนส่งผลผลิตทางการเกษตร	ก่อสร้างถนนคอนกรีตเสริมเหล็ก สายห้วยเตือเหนือ บ้านนาสีเทียน หมู่ที่ ๑๐ ผิวจราจรกว้าง ๔.๐๐ เมตร ยาว ๖๕.๐๐ เมตร หนา ๐.๑๕ เมตร	-	๑๘๔,๐๐๐				ประชาชนมีความสะดวกในการสัญจร ไปมาร้อยละ ๑๐๐	แก้ไขปัญหาความเดือดร้อนของประชาชนและประชาชนมีถนนที่ได้มาตรฐานในการใช้สัญจร	กองช่าง

ที่	โครงการ/กิจกรรม	วัตถุประสงค์	เป้าหมาย (ผลผลิตของโครงการ)	งบประมาณและที่มา					ตัวชี้วัด (KPI)	ผลลัพธ์ที่คาดว่าจะได้รับ	หน่วยงาน ที่รับผิดชอบ หลัก
				๒๕๖๖ (บาท)	๒๕๖๗ (บาท)	๒๕๖๘ (บาท)	๒๕๖๙ (บาท)	๒๕๗๐ (บาท)			
๓๒	โครงการก่อสร้างสะพานคอนกรีตเสริมเหล็ก ข้ามไปดงหอบ บ้านนาสีเทียน หมู่ที่ ๑๐	เพื่อแก้ไขปัญหาความเดือดร้อนของผู้สัญจรไปมา อันเนื่องมาจากน้ำท่วมเส้นทาง น้ำระบายไม่ทัน และเพื่อความสะดวกในการขนส่งผลผลิตทางการเกษตร	ก่อสร้างสะพานคอนกรีตเสริมเหล็ก ข้ามไปดงหอบ บ้านนาสีเทียน หมู่ที่ ๑๐	-		๗๐๐,๐๐๐	๗๐๐,๐๐๐	๗๐๐,๐๐๐	๑ แห่ง	แก้ไขปัญหาความเดือดร้อนของผู้สัญจรไปมา อันเนื่องมาจากน้ำท่วมเส้นทาง น้ำระบายไม่ทันการขนส่งผลผลิตทางการเกษตร สะดวกขึ้น	กองช่าง
๓๓	โครงการปรับปรุงน้ำประปาของเทศบาลไม่ให้เป็นหินปูน บ้านนาสีเทียน หมู่ที่ ๑๐	เพื่อแก้ไขปัญหาความเดือดร้อนของประชาชน ให้มีน้ำอุปโภค-บริโภค	ปรับปรุงน้ำประปาของเทศบาลไม่ให้เป็นหินปูน บ้านนาสีเทียน หมู่ที่ ๑๐	-		๒๐๐,๐๐๐	๒๐๐,๐๐๐	๒๐๐,๐๐๐	ประชาชนมีน้ำที่สะอาดสำหรับอุปโภคบริโภค	ยกระดับคุณภาพชีวิตประชาชนมีน้ำที่สะอาดสำหรับอุปโภคบริโภคอย่างเพียงพอ	กองช่าง
๓๔	โครงการก่อสร้างถนนคอนกรีตเสริมเหล็ก (บ้านยูธ) บ้านนาสีเทียน หมู่ที่ ๑๐	เพื่อแก้ไขปัญหาความเดือดร้อนของผู้สัญจรไปมาและเพื่อความสะดวกในการขนส่งผลผลิตทางการเกษตร	ก่อสร้างถนนคอนกรีตเสริมเหล็ก (บ้านยูธ) บ้านนาสีเทียน หมู่ที่ ๑๐ กว้าง ๔.๐๐ เมตร ยาว ๑๕๐.๐๐ เมตร หนา ๐.๑๕ เมตร	-		๔๒๐,๐๐๐	๔๒๐,๐๐๐	๔๒๐,๐๐๐	ประชาชนมีความสะดวกในการสัญจรไปมาร้อยละ ๑๐๐	แก้ไขปัญหาความเดือดร้อนของประชาชนและประชาชนมีถนนที่ได้มาตรฐานในการใช้สัญจร	กองช่าง
๓๕	โครงการก่อสร้างถนนคอนกรีตเสริมเหล็ก สายห้วยเตือได้ บ้านนาสีเทียน หมู่ที่ ๑๐	เพื่อแก้ไขปัญหาความเดือดร้อนของผู้สัญจรไปมา อันเนื่องมาจากน้ำท่วมเส้นทาง น้ำระบายไม่ทัน และเพื่อความสะดวกในการขนส่งผลผลิตทางการเกษตร	ก่อสร้างถนนคอนกรีตเสริมเหล็ก สายห้วยเตือได้ บ้านนาสีเทียน หมู่ที่ ๑๐ ผิวจราจรกว้าง ๔.๐๐ เมตร ยาว ๑๐๐.๐๐ เมตร หนา ๐.๑๕ เมตร หรือมีพื้นที่ไม่น้อยกว่า ๔๐๐.๐๐ ตารางเมตร	-	๒๗๙,๐๐๐	-	-	-	ประชาชนมีความสะดวกในการสัญจรไปมาร้อยละ ๑๐๐	แก้ไขปัญหาความเดือดร้อนของประชาชนและประชาชนมีถนนที่ได้มาตรฐานในการใช้สัญจร	กองช่าง

ที่	โครงการ/กิจกรรม	วัตถุประสงค์	เป้าหมาย (ผลผลิตของโครงการ)	งบประมาณและที่มา					ตัวชี้วัด (KPI)	ผลลัพธ์ที่คาดว่าจะได้รับ	หน่วยงาน ที่รับผิดชอบ หลัก
				๒๕๖๖ (บาท)	๒๕๖๗ (บาท)	๒๕๖๘ (บาท)	๒๕๖๙ (บาท)	๒๕๗๐ (บาท)			
๓๖	โครงการก่อสร้างสะพานคอนกรีตเสริมเหล็ก ห้วยไผ่ หมู่ที่ ๑๐	เพื่อแก้ไขปัญหาความเดือดร้อนของผู้สัญจรไปมา อันเนื่องมาจากน้ำท่วมเส้นทาง น้ำระบายไม่ทัน และเพื่อความสะดวกในการขนส่งผลผลิตทางการเกษตร	ก่อสร้างสะพานคอนกรีตเสริมเหล็ก ห้วยไผ่ หมู่ที่ ๑๐ กว้าง ๗.๐๐ เมตร ยาว ๑๐.๐๐ เมตร	-		๒๐๐,๐๐๐	๒๐๐,๐๐๐	๒๐๐,๐๐๐	๑ แห่ง	แก้ไขปัญหาความเดือดร้อนของผู้สัญจรไปมา อันเนื่องมาจากน้ำท่วมเส้นทาง น้ำระบายไม่ทันการขนส่งผลผลิตทางการเกษตร สะดวกขึ้น	กองช่าง
๓๗	โครงการก่อสร้างท่อเหลี่ยมห้วยเตื่อใต้ กม.๗ บ้านนาสีเทียน หมู่ที่ ๑๐ (ป่าสงวนแห่งชาติยังไม่ได้รับอนุญาต)	เพื่อระบบการส่งน้ำมีประสิทธิภาพ	ก่อสร้างท่อเหลี่ยมห้วยเตื่อใต้ กม.๗ บ้านนาสีเทียน หมู่ที่ ๑๐ ยาว ๕๐๐.๐๐ เมตร ลึก ๑.๕๐ เมตร	-		๓๐๐,๐๐๐	๓๐๐,๐๐๐	๓๐๐,๐๐๐	๑ แห่ง	ระบบการส่งน้ำมีประสิทธิภาพยิ่งขึ้น	กองช่าง
๓๘	โครงการก่อสร้างรางระบายน้ำภายในหมู่บ้าน หมู่ที่ ๑๐	เพื่อสร้างรากฐานคุณภาพชีวิตและบำบัดความเดือดร้อนของประชาชน ป้องกันน้ำกัดเซาะถนนและน้ำไหลเข้าบ้านเรือนราษฎร	ก่อสร้างรางระบายน้ำคอนกรีต ยาว ๗๐๐ เมตร สูง ๐.๕๐ เมตร บริเวณถนนหมู่บ้าน	๓๗๕,๐๐๐	-	-	-	-	- ร้อยละ ๗๐ ของระบบส่งน้ำมีประสิทธิภาพ	ระบบการส่งน้ำมีประสิทธิภาพ น้ำไหลสะดวก ไม่ท่วมขัง	กองช่าง
๓๙	โครงการก่อสร้างรางระบายน้ำคอนกรีตเสริมเหล็กเขตชุมชนเส้นทางสายบ้านนาหุ่ม-บ้านนาหว่า หมู่ที่ ๑๐	เพื่อให้ประชาชนมีรางระบายน้ำที่ได้มาตรฐานสามารถระบายน้ำได้ดี และได้รับความสะดวกยิ่งขึ้น	ก่อสร้างรางระบายน้ำ คอนกรีตเสริมเหล็กเขตชุมชน เส้นทางสายบ้านนาหุ่ม-บ้านนาหว่า หมู่ที่ ๑๐ กว้าง ๐.๓๐ เมตร ยาว ๕๖๒.๐๐ เมตร	-		๒๕๙,๓๐๐	๒๕๙,๓๐๐	๒๕๙,๓๐๐	มีรางระบายน้ำที่ได้มาตรฐาน และเป็นไปตามแบบที่กำหนดประชาชนในท้องถิ่นมีคุณภาพชีวิตที่ดี	ประชาชน ได้รับความสะดวกยิ่งขึ้น	กองช่าง

ที่	โครงการ/กิจกรรม	วัตถุประสงค์	เป้าหมาย (ผลผลิตของโครงการ)	งบประมาณและที่มา					ตัวชี้วัด (KPI)	ผลลัพธ์ที่คาดว่าจะได้รับ	หน่วยงาน ที่รับผิดชอบ หลัก
				๒๕๖๖ (บาท)	๒๕๖๗ (บาท)	๒๕๖๘ (บาท)	๒๕๖๙ (บาท)	๒๕๗๐ (บาท)			
๔๐	โครงการปรับปรุงถนนคอนกรีตเสริมเหล็กภายในหมู่บ้าน บ้านนาทุ่ม หมู่ที่ ๑๑	เพื่อแก้ไขปัญหาความเดือดร้อนของผู้สัญจรไปมาและเพื่อความสะดวกในการขนส่งผลผลิตทางการเกษตร	ปรับปรุงถนนคอนกรีตเสริมเหล็กภายในหมู่บ้าน บ้านนาทุ่ม หมู่ที่ ๑๑ กว้าง ๔.๐๐ เมตร ยาว ๑๕๐.๐๐ เมตร หนา ๐.๑๕ เมตร	-		๔๒๐,๐๐๐	๔๒๐,๐๐๐	๔๒๐,๐๐๐	ประชาชนมีความสะดวกในการสัญจรไปมาร้อยละ ๑๐๐	แก้ไขปัญหาความเดือดร้อนของประชาชนและประชาชนมีถนนที่ได้มาตรฐานในการใช้สัญจร	กองช่าง
๔๑	โครงการก่อสร้างท่อเหลี่ยมคอนกรีต ขยายศาลากลางหมู่บ้าน หมู่ที่ ๑๑	เพื่อระบบการส่งน้ำมีประสิทธิภาพ	ก่อสร้างท่อเหลี่ยมขยายศาลากลางหมู่บ้าน ขนาด ๑.๘๐x๑.๘๐	-	-	๔๐๐,๐๐๐	๔๐๐,๐๐๐	๔๐๐,๐๐๐	๑ แห่ง	ระบบการส่งน้ำมีประสิทธิภาพ	กองช่าง
๔๒	โครงการก่อสร้างรางระบายน้ำในหมู่บ้าน บ้านนาทุ่ม หมู่ที่ ๑๑	เพื่อระบบการส่งน้ำมีประสิทธิภาพ น้ำไหลสะดวกไม่ท่วมขัง	ก่อสร้างรางระบายน้ำในหมู่บ้านนาทุ่ม ระยะทาง ๖๐ เมตร	-		๒๐๐,๐๐๐	๒๐๐,๐๐๐	๒๐๐,๐๐๐	ร้อยละ ๗๐ ของระบบส่งน้ำมีประสิทธิภาพ	ระบบการส่งน้ำมีประสิทธิภาพ น้ำไหลสะดวกไม่ท่วมขัง	กองช่าง
๔๓	โครงการก่อสร้างรางระบายน้ำคอนกรีตเสริมเหล็ก พร้อมฝาปิด สายนาทุ่ม-นาหว่า (ตอนบ้านนาสีเทียน) หมู่ที่ ๑๑	เพื่อให้ประชาชนมีรางระบายน้ำที่ได้มาตรฐานสามารถระบายน้ำได้ดี และได้รับความสะดวกยิ่งขึ้น	ก่อสร้างรางระบายน้ำ คอนกรีตเสริมเหล็ก พร้อมฝาปิด สายนาทุ่ม-นาหว่า (ตอนบ้านนาสีเทียน)			๗๐,๐๐๐	๗๐,๐๐๐	๗๐,๐๐๐	มีรางระบายน้ำที่ได้มาตรฐาน และเป็นไปตามแบบที่กำหนดประชาชนในท้องถิ่นมีคุณภาพชีวิตที่ดี	ประชาชน ได้รับความสะดวกยิ่งขึ้น	กองช่าง

ที่	โครงการ/กิจกรรม	วัตถุประสงค์	เป้าหมาย (ผลผลิตของโครงการ)	งบประมาณและที่มา					ตัวชี้วัด (KPI)	ผลลัพธ์ที่คาดว่าจะได้รับ	หน่วยงาน ที่รับผิดชอบ หลัก
				๒๕๖๖ (บาท)	๒๕๖๗ (บาท)	๒๕๖๘ (บาท)	๒๕๖๙ (บาท)	๒๕๗๐ (บาท)			
๔๔	โครงการก่อสร้างถนนคอนกรีตเสริมเหล็กรอบเมรุ บ้านนาทุ่ม-บ้านนาคำแท่ง บ้านนาทุ่ม หมู่ที่ ๑๑	เพื่อแก้ไขปัญหาความเดือดร้อนของผู้สัญจรไปมาและเพื่อความสะดวกในการขนส่งผลผลิตทางการเกษตร	ก่อสร้างถนนคอนกรีตเสริมเหล็กรอบเมรุ บ้านนาทุ่ม-บ้านนาคำแท่ง บ้านนาทุ่ม หมู่ที่ ๑๑ กว้าง ๔.๐๐ เมตร ยาว ๘๐.๐๐ เมตร หนา ๐.๑๕ เมตร	-		๒๒๔,๐๐๐	๒๒๔,๐๐๐	๒๒๔,๐๐๐	ประชาชนมีความสะดวกในการสัญจรไปมาร้อยละ ๑๐๐	แก้ไขปัญหาความเดือดร้อนของประชาชนและประชาชนมีถนนที่ได้มาตรฐานในการใช้สัญจร	กองช่าง
๔๕	โครงการปรับปรุงศาลาธรรมสังเวชพร้อมเมรุ ปรับคอนกรีตเสริมเหล็ก บ้านนาทุ่ม หมู่ที่ ๑๑	เพื่อให้ประชาชนมีศาลาที่ได้มาตรฐานและได้รับความสะดวกปลอดภัยยิ่งขึ้น	ปรับปรุงศาลาธรรมสังเวชพร้อมเมรุ ปรับคอนกรีตเสริมเหล็ก บ้านนาทุ่ม หมู่ที่ ๑๑	-		๒๐๐,๐๐๐	๒๐๐,๐๐๐	๒๐๐,๐๐๐	มีศาลาที่ได้มาตรฐาน และเป็นไปตามแบบที่กำหนดประชาชนในท้องถิ่นมีคุณภาพชีวิตที่ดี	ประชาชนมีศาลาที่ได้มาตรฐานและได้รับความสะดวกปลอดภัยยิ่งขึ้น	กองช่าง
๔๖	โครงการเสริมผิวถนนแอสฟัลต์ติกคอนกรีต ซอยบ้านยายสุบิน (หลังวัดโพธิ์ศรี) บ้านนาเวียงใหญ่ หมู่ที่ ๑๒	เพื่อให้ประชาชนมีถนนได้มาตรฐานใช้สัญจรไปมา และได้รับความสะดวกปลอดภัย	เสริมผิวถนนแอสฟัลต์ติกคอนกรีต ซอยบ้านยายสุบิน(หลังวัดโพธิ์ศรี) บ้านนาเวียงใหญ่ หมู่ที่ ๑๒ ขนาดกว้าง ๔.๐๐ เมตร ยาว ๑๐๐.๐๐ เมตร หนา ๐.๑๕ เมตร	-		๔๐๐,๐๐๐	๔๐๐,๐๐๐	๔๐๐,๐๐๐	มีถนนที่ได้มาตรฐานและเป็นไปตามแบบที่กำหนดประชาชนในท้องถิ่นมีคุณภาพชีวิตที่ดี	ประชาชนสามารถสัญจรไปมา ได้รับความสะดวกปลอดภัยยิ่งขึ้น	กองช่าง
๔๗	โครงการก่อสร้างถนนคอนกรีตเสริมเหล็ก นาเวียงใหญ่- ภูอั้งลิ้ง หมู่ที่ ๑๒	เพื่อแก้ไขปัญหาความเดือดร้อนของประชาชน พร้อมทั้งให้ประชาชนมีถนนที่ได้มาตรฐานในการใช้สัญจร	ก่อสร้างถนนคอนกรีตเสริมเหล็ก นาเวียงใหญ่- ภูอั้งลิ้ง หมู่ที่ ๑๒ ขนาดกว้าง ๓ เมตร ยาว ๑๕๐ เมตร หนา ๐.๑๕ เมตร	๓๐๐,๐๐๐	-	-	-	-	ประชาชนมีความสะดวกในการสัญจรไปมาร้อยละ ๗๐ ขึ้นไป	ประชาชนได้รับการยกระดับคุณภาพชีวิตมีถนนที่ได้มาตรฐานในการสัญจรไปมา	กองช่าง

ที่	โครงการ/กิจกรรม	วัตถุประสงค์	เป้าหมาย (ผลผลิตของโครงการ)	งบประมาณและที่มา					ตัวชี้วัด (KPI)	ผลลัพธ์ที่คาดว่าจะได้รับ	หน่วยงาน ที่รับผิดชอบ หลัก	
				๒๕๖๖ (บาท)	๒๕๖๗ (บาท)	๒๕๖๘ (บาท)	๒๕๖๙ (บาท)	๒๕๗๐ (บาท)				
๔๘	โครงการก่อสร้างถนนคอนกรีตเสริมเหล็ก ภายในหมู่บ้าน บ้านนาเวียงใหญ่ หมู่ที่ ๑๒	เพื่อแก้ไขปัญหาความเดือดร้อนของประชาชน พร้อมทั้งให้ประชาชนมีถนนที่ได้มาตรฐานในการใช้สัญจร	ก่อสร้างถนนคอนกรีตเสริมเหล็กภายในหมู่บ้าน บ้านนาเวียงใหญ่ หมู่ที่ ๑๒ ผิวจราจรกว้าง ๔.๐๐ เมตร ยาว ๕๐๐.๐๐ เมตร ปี ๒๕๖๗ ผิวจราจรกว้าง ๔.๐๐ เมตร ยาว ๙๒.๐๐ เมตร หนา ๐.๑๕ เมตร ไหล่ทางดินถมข้างละ ๐.๒๐ เมตร หรือมีพื้นที่ไม่น้อยกว่า ๓๖๘.๐๐ ตารางเมตร ปี ๒๕๖๘ ยาว ๑๓๖.๐๐ เมตร ปี ๒๕๖๙ ยาว ๑๓๖.๐๐ เมตร ปี ๒๕๗๐ ยาว ๑๓๖.๐๐ เมตร	-	๒๕๓,๐๐๐					ประชาชนมีความสะดวกในการสัญจรไปมาร้อยละ ๑๐๐	ประชาชนได้รับการยกระดับคุณภาพชีวิตมีถนนที่ได้มาตรฐานในการสัญจรไปมา	กองช่าง
๔๙	โครงการปรับปรุงถนนเพื่อการเกษตร สายดงน้อย ม. ๑๓	เพื่อสร้างรากฐานคุณภาพชีวิตและบำบัดความเดือดร้อนของประชาชนผู้ใช้ถนนในการสัญจรไปมา และเพื่อขนส่งผลผลิตทางการเกษตร	ปรับปรุงถนนเพื่อการเกษตรสายดงน้อย ให้เป็นถนนเพื่อการเกษตร (ถนนลูกรัง) ระยะทาง ๑,๐๐๐ เมตร	-		๕๐,๐๐๐	๕๐,๐๐๐	๕๐,๐๐๐	ประชาชนมีความสะดวกในการสัญจรไปมาร้อยละ ๗๐ ขึ้นไป	มีถนนสัญจรไปมา และขนส่งผลผลิตทางการเกษตรได้สะดวกรวดเร็วขึ้น	กองช่าง	
๕๐	โครงการก่อสร้างศาลาประชาคมหมู่บ้าน บ้านห้วยอ้อย หมู่ที่ ๑๓	เพื่อให้ประชาชนมีศาลาที่ได้มาตรฐานและได้รับความสะดวกปลอดภัยยิ่งขึ้น	ก่อสร้างศาลาประชาคมหมู่บ้าน บ้านห้วยอ้อย หมู่ที่ ๑๓ ขนาดกว้าง ๘.๐๐ เมตร ยาว ๘.๐๐ เมตร	-	๓๗๔,๐๐๐	-	-	-	มีศาลาที่ได้มาตรฐาน และเป็นไปตามแบบที่กำหนดประชาชนในท้องถิ่นมีคุณภาพชีวิตที่ดี	ประชาชนมีศาลาเพื่อจัดกิจกรรมต่างและได้รับความสะดวกปลอดภัยยิ่งขึ้น	กองช่าง	

ที่	โครงการ/กิจกรรม	วัตถุประสงค์	เป้าหมาย (ผลผลิตของโครงการ)	งบประมาณและที่มา					ตัวชี้วัด (KPI)	ผลลัพธ์ที่คาดว่าจะได้รับ	หน่วยงาน ที่รับผิดชอบ หลัก
				๒๕๖๖ (บาท)	๒๕๖๗ (บาท)	๒๕๖๘ (บาท)	๒๕๖๙ (บาท)	๒๕๗๐ (บาท)			
๕๑	โครงการก่อสร้างถนนคอนกรีตเสริมเหล็กเพื่อการเกษตรสายบ้านศาลาน้อย-ก้างปลา	เพื่อสร้างรากฐานคุณภาพชีวิตและบำบัดความเดือดร้อนของประชาชนผู้ใช้นถนนในการสัญจรไปมา และเพื่อขนส่งผลผลิตทางการเกษตร	ก่อสร้างถนนทางการเกษตรเส้นทาง ศาลาน้อย-ก้างปลากว้าง ๕ เมตร ยาว ๒๐๐ เมตร	-	๕๐๐,๐๐๐	๕๐๐,๐๐๐	๕๐๐,๐๐๐	๕๐๐,๐๐๐	ประชาชนมีความสะดวกในการสัญจรไปมาร้อยละ ๗๐ ขึ้นไป	มีถนนสัญจรไปมา และขนส่งผลผลิตทางการเกษตรได้สะดวกรวดเร็วขึ้น	กองช่าง
๕๒	โครงการก่อสร้างถนนคอนกรีตเสริมเหล็กสายบ้านก้างปลา-บ้านศาลาน้อย บ้านศาลาน้อย หมู่ที่ ๑๕	เพื่อให้ประชาชนมีถนนได้มาตรฐานใช้สัญจรไปมา และได้รับความสะดวกปลอดภัยยิ่งขึ้น	ก่อสร้างถนนคอนกรีตเสริมเหล็กสายบ้านก้างปลา-บ้านศาลาน้อย บ้านศาลาน้อย หมู่ที่ ๑๕ ขนาดกว้าง ๔.๐๐ เมตร ยาว ๑,๐๐๐.๐๐ เมตร หนา ๐.๑๕ เมตร	-		๒๘๐,๐๐๐	๒๘๐,๐๐๐	๒๘๐,๐๐๐	มีถนนที่ได้มาตรฐานและเป็นไปตามแบบที่กำหนดประชาชนในท้องถิ่นมีคุณภาพชีวิตที่ดี	ประชาชนสามารถสัญจรไปมา และขนส่งสินค้าทางการเกษตร ได้รับความสะดวกปลอดภัยยิ่งขึ้น	กองช่าง
๕๓	โครงการก่อสร้างศาลาธรรมสังเวช บ้านศาลาน้อย หมู่ที่ ๑๕	เพื่อให้ประชาชนมีศาลาที่ได้มาตรฐานและได้รับความสะดวกปลอดภัยยิ่งขึ้น	ก่อสร้างศาลาธรรมสังเวช บ้านศาลาน้อย หมู่ที่ ๑๕ ขนาดกว้าง ๖.๐๐ เมตร ยาว ๑๒.๐๐ เมตร	-	๕๐๐,๐๐๐	-	-	-	มีศาลาที่ได้มาตรฐาน และเป็นไปตามแบบที่กำหนดประชาชนในท้องถิ่นมีคุณภาพชีวิตที่ดี	ประชาชนมีศาลาที่ได้มาตรฐานและได้รับความสะดวกปลอดภัยยิ่งขึ้น	กองช่าง
๕๔	โครงการก่อสร้างเมรุเผาศพบ้านศาลาน้อย หมู่ที่ ๑๕	เพื่อใช้เป็นสถานที่ประกอบพิธีฌาปนกิจศพตามจารีตประเพณีและหลักศาสนา	ก่อสร้างเมรุเผาศพ บ้านศาลาน้อย หมู่ที่ ๑๕	๔๒๐,๐๐๐	-	-	-	-	๑ แห่ง	มีสถานที่ประกอบพิธีฌาปนกิจศพตามจารีตประเพณีและหลักศาสนา	กองช่าง
	รวม	๕๔	โครงการ	๒,๕๖๓,๔๐๐	๔,๓๙๗,๐๐๐	๑๑,๖๐๔,๔๐๐	๑๑,๖๐๔,๔๐๐	๑๑,๖๐๔,๔๐๐			

## ๑.๒ กลยุทธ์ส่งเสริมให้มีสวนสาธารณะนันทนาการ สถานที่ออกกำลังกาย

## (๑) แผนงานอุตสาหกรรมโยธา

ที่	โครงการ/กิจกรรม	วัตถุประสงค์	เป้าหมาย (ผลผลิตของโครงการ)	งบประมาณและที่มา					ตัวชี้วัด (KPI)	ผลลัพธ์ที่คาดว่าจะได้รับ	หน่วยงาน ที่รับผิดชอบ หลัก
				๒๕๖๖	๒๕๖๗	๒๕๖๘	๒๕๖๙	๒๕๗๐			
				(บาท)	(บาท)	(บาท)	(บาท)	(บาท)			
๑	โครงการปรับปรุงสนามกีฬา อเนกประสงค์เทศบาลตำบลศรี สองรัก	เพื่อปรับปรุงสถานที่ให้ประชาชน ในชุมชนได้มีสถานที่ออกกำลังกาย เล่นกีฬาอย่างต่อเนื่อง สนับสนุน การจัดกิจกรรมต่างๆ	ปรับปรุงสนามกีฬาอเนกประสงค์ เทศบาลตำบลศรีสองรัก พื้นที่ไม่น้อย กว่า ๓๓๐ ตารางเมตร		๗๐๐,๐๐๐	-	-	-	ประชาชนมีสถานที่ ออกกำลังกายเล่น กีฬา จัดกิจกรรม ต่างๆ	ปรับปรุงสถานที่ให้ ประชาชนในชุมชนได้มี สถานที่ออกกำลังกายเล่น กีฬาอย่างต่อเนื่อง สนับสนุนการจัดกิจกรรม ต่างๆ	กองช่าง (เพิ่มเติม)
๒	โครงการก่อสร้างลานกีฬา บ้าน ก้างปลา หมู่ที่ ๕	เพื่อให้ประชาชนมีลานกีฬาได้ มาตรฐาน และมีสถานที่ออกกำลังกาย เล่นกีฬาอย่างต่อเนื่อง	ก่อสร้างลานกีฬา บ้านก้างปลา หมู่ที่ ๕ ขนาดกว้าง ๑๕.๐๐ เมตร ยาว ๑๕.๐๐ เมตร หนา ๐.๑๕ เมตร			๑๕๗,๐๐๐	๑๕๗,๐๐๐	๑๕๗,๐๐๐	มีสนามกีฬาที่ได้ มาตรฐาน	ประชาชนมีสถานที่ออก กำลังกาย เล่นกีฬาอย่าง เพียงพอ	กองช่าง
	รวม	๒	โครงการ	-	๗๐๐,๐๐๐	๑๕๗,๐๐๐	๑๕๗,๐๐๐	๑๕๗,๐๐๐			

## ๑.๓ กลยุทธ์ พัฒนาแหล่งน้ำเพื่อการอุปโภค-บริโภค และการเกษตร

## (๑) แผนงานอุตสาหกรรมโยธา

ที่	โครงการ/กิจกรรม	วัตถุประสงค์	เป้าหมาย (ผลผลิตของโครงการ)	งบประมาณและที่มา					ตัวชี้วัด (KPI)	ผลลัพธ์ที่คาดว่าจะได้รับ	หน่วยงาน ที่รับผิดชอบ หลัก
				๒๕๖๖	๒๕๖๗	๒๕๖๘	๒๕๖๙	๒๕๗๐			
				(บาท)	(บาท)	(บาท)	(บาท)	(บาท)			
๑	โครงการขุดลอกห้วยเตือ บ้าน นาหว้า หมู่ที่ ๔	เพื่อให้ประชาชนมีถนนได้มาตรฐาน ใช้สัญจรไปมา และได้รับความ สะดวกปลอดภัยยิ่งขึ้น	ขุดลอกห้วยเตือ บ้านนาหว้า หมู่ที่ ๔ ขนาดกว้าง ๘.๐๐ เมตร ยาว ๑,๐๐๐.๐๐ เมตร ลึก ๓.๐๐ เมตร	-		๔๐๐,๐๐๐	๔๐๐,๐๐๐	๔๐๐,๐๐๐	มีถนนที่ได้มาตรฐาน และเป็นไปตาม แบบที่กำหนด ประชาชนในท้องถิ่น มีคุณภาพชีวิตที่ดี	ประชาชนสามารถสัญจรไป มา และขนส่งสินค้าทางการ เกษตร ได้รับความสะดวก ปลอดภัยยิ่งขึ้น	กองช่าง

ที่	โครงการ/กิจกรรม	วัตถุประสงค์	เป้าหมาย (ผลผลิตของโครงการ)	งบประมาณและที่มา					ตัวชี้วัด (KPI)	ผลลัพธ์ที่คาดว่าจะได้รับ	หน่วยงาน ที่รับผิดชอบ หลัก
				๒๕๖๖	๒๕๖๗	๒๕๖๘	๒๕๖๙	๒๕๗๐			
				(บาท)	(บาท)	(บาท)	(บาท)	(บาท)			
๒	โครงการขุดลอกสระห้วยน้ำอุ่น บ้านก้างปลา หมู่ที่ ๕	เพื่อแก้ไขปัญหาน้ำกัดเซาะ บำบัดความเดือดร้อนของประชาชนให้มีน้ำเพียงพอต่อการทำเกษตรกรรมของประชาชน	ขุดลอกสระห้วยน้ำอุ่น บ้านก้างปลา หมู่ที่ ๕ ขนาดกว้าง ๑๕.๐๐ เมตร ยาว ๑๗.๐๐ เมตร ลึก ๓.๐๐ เมตร	-		๑๐๐,๐๐๐	๑๐๐,๐๐๐	๑๐๐,๐๐๐	ประชาชนมีน้ำเพื่อทำการเกษตรเพิ่มขึ้น	แก้ไขปัญหาน้ำกัดเซาะ บำบัดความเดือดร้อนของประชาชนให้มีน้ำเพียงพอต่อการทำเกษตรกรรมของประชาชนอย่างเพียงพอ	กองช่าง
๓	โครงการขุดลอกสระน้ำ (ชะนา หลวง) บ้านก้างปลา หมู่ที่ ๕	เพื่อแก้ไขปัญหาน้ำกัดเซาะ บำบัดความเดือดร้อนของประชาชนให้มีน้ำเพียงพอต่อการทำเกษตรกรรมของประชาชน	ขุดลอกสระน้ำ(ชะนาหลวง) บ้านก้างปลา หมู่ที่ ๕ ขนาดกว้าง ๗๐.๐๐ เมตร ยาว ๑๐๐.๐๐ เมตร ลึก ๓.๐๐ เมตร	--		๕๐๐,๐๐๐	๕๐๐,๐๐๐	๕๐๐,๐๐๐	ประชาชนมีน้ำเพื่อทำการเกษตรเพิ่มขึ้น	แก้ไขปัญหาน้ำกัดเซาะ บำบัดความเดือดร้อนของประชาชนให้มีน้ำเพียงพอต่อการทำเกษตรกรรมของประชาชนอย่างเพียงพอ	กองช่าง
๔	โครงการเจาะนำบาดาล ๒ จุด บ้านน้ำพุ หมู่ที่ ๖	เพื่อให้มีน้ำในการอุปโภค	เจาะนำบาดาล ๒ จุด จุดที่ ๑ นา คือ จุดที่ ๒ วัด บ้านน้ำพุ หมู่ที่ ๖	-		๕๐,๐๐๐	๕๐,๐๐๐	๕๐,๐๐๐	มีน้ำเพื่ออุปโภคอย่างเพียงพอ	ประชาชนมีน้ำเพื่ออุปโภคเพียงพอ	กองช่าง
๕	โครงการติดตั้งระบบสูบน้ำพร้อมวางท่อ หมู่ที่ ๖	เพื่อให้มีน้ำเพื่อการอุปโภคบริโภคอย่างเพียงพอ	ติดตั้งระบบสูบน้ำพร้อมวางท่อ เพื่อนำน้ำใส่ถังน้ำคอนกรีตเสริมเหล็ก หมู่ที่ ๖ บ้านน้ำพุ	-	-	๑๕๐,๐๐๐	๑๕๐,๐๐๐	๑๕๐,๐๐๐	๑ แห่ง	มีน้ำเพื่อการอุปโภคบริโภคอย่างเพียงพอ	กองช่าง
๖	โครงการขุดลอกคลองนาโคนบุง บ้านนามแห่ง หมู่ที่ ๗	เพื่อให้มีสถานที่กักเก็บน้ำไว้ใช้เพื่อการเกษตร	ขุดลอกคลองนาโคนบุง บ้านนามแห่ง หมู่ที่ ๗ ขนาดกว้าง ๑.๕๐ เมตร ยาว ๔๐๐.๐๐ เมตร ลึก ๐.๕๐ เมตร หรือมีปริมาตรดินขุดไม่น้อยกว่า ๒๐๐.๐๐ ลูกบาศก์เมตร	-	๓๐๒,๐๐๐	-	-	-	๑ แห่ง	มีสถานที่กักเก็บน้ำไว้ใช้เพื่อการเกษตร	กองช่าง

ที่	โครงการ/กิจกรรม	วัตถุประสงค์	เป้าหมาย (ผลผลิตของโครงการ)	งบประมาณและที่มา					ตัวชี้วัด (KPI)	ผลลัพธ์ที่คาดว่าจะได้รับ	หน่วยงาน ที่รับผิดชอบ หลัก
				๒๕๖๖	๒๕๖๗	๒๕๖๘	๒๕๖๙	๒๕๗๐			
				(บาท)	(บาท)	(บาท)	(บาท)	(บาท)			
๗	โครงการขุดลอกสระหลวงนา ขาด บ้านนามแห่ง หมู่ที่ ๗	เพื่อให้มีสถานที่กักเก็บน้ำไว้ใช้เพื่อ การเกษตร	ขุดลอกสระหลวงนาขาด บ้านนาม แห่ง หมู่ที่ ๗ ขนาด ๕,๐๐๐.๐๐ ตารางเมตร ลึก ๑.๐๐ เมตร	-	-	๕๐๐,๐๐๐	๕๐๐,๐๐๐	๕๐๐,๐๐๐	๑ แห่ง	มีสถานที่กักเก็บน้ำไว้ใช้เพื่อ การเกษตร	กองช่าง
๘	โครงการขุดลอกคลองส่งน้ำ เหมืองนามแห่ง บ้านนาม แห่ง หมู่ที่ ๗	เพื่อให้มีสถานที่กักเก็บน้ำไว้ใช้เพื่อ การเกษตร	ขุดลอกคลองส่งน้ำเหมืองนามแห่ง บ้านนามแห่ง หมู่ที่ ๗ ขนาดกว้าง ๐.๕๐ เมตร ยาว ๑,๐๐๐.๐๐ เมตร	-	-	๑๒๐,๐๐๐	๑๒๐,๐๐๐	๑๒๐,๐๐๐	๑ แห่ง	มีสถานที่กักเก็บน้ำไว้ใช้เพื่อ การเกษตร	กองช่าง
๙	โครงการซ่อมแซมประปา ภายในหมู่บ้าน หมู่ที่ ๗	เพื่อให้มีน้ำเพื่อการอุปโภคบริโภค อย่างเพียงพอ	ซ่อมแซมประปาภายในหมู่บ้าน	-	-	๓๐๐,๐๐๐	๓๐๐,๐๐๐	๓๐๐,๐๐๐	๑ แห่ง	มีน้ำเพื่อการอุปโภคบริโภค อย่างเพียงพอ	กองช่าง
๑๐	โครงการขุดลอกลำน้ำพาน บ้านนามแห่ง หมู่ที่ ๗	เพื่อให้มีสถานที่กักเก็บน้ำไว้ใช้เพื่อ การเกษตร	ขุดลอกลำน้ำพาน บ้านนามแห่ง หมู่ที่ ๗ ขนาดกว้าง ๖.๐๐ เมตร ยาว ๑,๔๐๐.๐๐ เมตร ลึก ๓.๐๐ เมตร	-	-	๕๐๐,๐๐๐	๕๐๐,๐๐๐	๕๐๐,๐๐๐	๑ แห่ง	มีสถานที่กักเก็บน้ำไว้ใช้เพื่อ การเกษตร	กองช่าง
๑๑	โครงการขุดลอกเหมืองนา ทางออก (ติดนาโคนบุง) บ้าน นามแห่ง หมู่ที่ ๗	เพื่อให้มีสถานที่กักเก็บน้ำไว้ใช้เพื่อ การเกษตร	ขุดลอกเหมืองนาทางออก (ติดนาโคน บุง) บ้านนามแห่ง หมู่ที่ ๗ ขนาด กว้าง ๐.๔๐ เมตร ยาว ๕๐๐.๐๐ เมตร	-	-	๖๐๐,๐๐๐	๖๐๐,๐๐๐	๖๐๐,๐๐๐	๑ แห่ง	มีสถานที่กักเก็บน้ำไว้ใช้เพื่อ การเกษตร	กองช่าง

ที่	โครงการ/กิจกรรม	วัตถุประสงค์	เป้าหมาย (ผลผลิตของโครงการ)	งบประมาณและที่มา					ตัวชี้วัด (KPI)	ผลลัพธ์ที่คาดว่าจะได้รับ	หน่วยงาน ที่รับผิดชอบ หลัก
				๒๕๖๖	๒๕๖๗	๒๕๖๘	๒๕๖๙	๒๕๗๐			
				(บาท)	(บาท)	(บาท)	(บาท)	(บาท)			
๑๒	โครงการขุดลอกห้วยน้ำพาน บ้านนามแห่ง หมู่ที่ ๗	เพื่อให้มีสถานที่กักเก็บน้ำไว้ใช้เพื่อการเกษตร	ขุดลอกห้วยน้ำพาน บ้านนามแห่ง หมู่ที่ ๗ ขนาดกว้าง ๙.๐๐ เมตร ยาว ๑,๔๐๐.๐๐ เมตร ลึก ๓ เมตร	-		๒๐๐,๐๐๐	๒๐๐,๐๐๐	๒๐๐,๐๐๐	๑ แห่ง	มีสถานที่กักเก็บน้ำไว้ใช้เพื่อการเกษตรอย่างเพียงพอ	กองช่าง
๑๓	โครงการขุดลอกคลองหนองฟ้าแลบ บ้านหนองฟ้าแลบ หมู่ที่ ๘	เพื่อให้มีสถานที่กักเก็บน้ำไว้ใช้เพื่อการเกษตร	ขุดลอกคลองหนองฟ้าแลบ บ้านหนองฟ้าแลบ หมู่ที่ ๘ ขนาดกว้าง ๑.๐๐ เมตร ยาว ๓๐๐.๐๐ เมตร	-		๓๖๐,๐๐๐	๓๖๐,๐๐๐	๓๖๐,๐๐๐	๑ แห่ง	มีสถานที่กักเก็บน้ำไว้ใช้เพื่อการเกษตร	กองช่าง
๑๔	โครงการปรับปรุงระบบสูบน้ำขึ้นหอดังสูง เพื่อจ่าย พร้อมวางท่อ บ้านนาเวียง หมู่ที่ ๙	เพื่อให้มีน้ำในการอุปโภค	ปรับปรุงระบบสูบน้ำขึ้นหอดังสูง เพื่อจ่าย พร้อมวางท่อ บ้านนาเวียง หมู่ที่ ๙	-	-	๕๐๐,๐๐๐	๕๐๐,๐๐๐	๕๐๐,๐๐๐	ร้อยละ ๘๐ ของประชาชนมีน้ำเพื่ออุปโภคอย่างเพียงพอ	ประชาชนมีน้ำเพื่ออุปโภคเพียงพอ	กองช่าง
๑๕	โครงการขุดลอกห้วยน้ำไถ บ้านนาสีเทียน หมู่ที่ ๑๐	เพื่อสร้างรากฐานคุณภาพชีวิตและบำบัดความเดือดร้อนของประชาชนป้องกันน้ำท่วม	ขุดลอกห้วยน้ำไถ บ้านนาสีเทียน หมู่ที่ ๑๐ ขนาดกว้าง ๑๒.๐๐ เมตร ยาว ๒,๐๐๐.๐๐ เมตร ลึก ๒.๐๐ เมตร	-		๕๐๐,๐๐๐	๕๐๐,๐๐๐	๕๐๐,๐๐๐	ร้อยละ ๘๐ ของประชาชนมีน้ำเพื่อการอุปโภคเพิ่มขึ้น	ยกระดับคุณภาพชีวิตประชาชนมีน้ำที่สะอาดสำหรับอุปโภคอย่างเพียงพอ	กองช่าง
๑๖	โครงการขุดลอกคลองนาสัมป่อยบ้านนาสีเทียน หมู่ที่ ๑๐	เพื่อให้มีสถานที่กักเก็บน้ำไว้ใช้เพื่อการเกษตร	ขุดลอกคลองนาสัมป่อยบ้านนาสีเทียน หมู่ที่ ๑๐ ขนาดกว้าง ๑.๐๐ เมตร ยาว ๓๐๐.๐๐ เมตร	-		๓๐๐,๐๐๐	๓๐๐,๐๐๐	๓๐๐,๐๐๐	๑ แห่ง	มีสถานที่กักเก็บน้ำไว้ใช้เพื่อการเกษตร	กองช่าง

ที่	โครงการ/กิจกรรม	วัตถุประสงค์	เป้าหมาย (ผลผลิตของโครงการ)	งบประมาณและที่มา					ตัวชี้วัด (KPI)	ผลลัพธ์ที่คาดว่าจะได้รับ	หน่วยงาน ที่รับผิดชอบ หลัก
				๒๕๖๖	๒๕๖๗	๒๕๖๘	๒๕๖๙	๒๕๗๐			
				(บาท)	(บาท)	(บาท)	(บาท)	(บาท)			
๑๗	โครงการขยายเขตประปา บ้านนาสีเทียน หมู่ที่ ๑๐ ไป บ้านเหนือ หมู่ที่ ๒	เพื่อแก้ไขปัญหาความเดือดร้อนของประชาชน ให้มีน้ำอุปโภค-บริโภค	ขยายเขตประปา บ้านนาสีเทียน หมู่ที่ ๑๐ ไปบ้านเหนือ หมู่ที่ ๒	-		๓๐๐,๐๐๐	๓๐๐,๐๐๐	๓๐๐,๐๐๐	ร้อยละ ๘๐ ของประชาชนมีน้ำที่สะอาดสำหรับอุปโภคบริโภค	ยกระดับคุณภาพชีวิตประชาชนมีน้ำที่สะอาดสำหรับอุปโภคบริโภคอย่างเพียงพอ	กองช่าง
๑๘	โครงการขุดลอกคลองเหมืองนาห่ม บ้านนาห่ม หมู่ที่ ๑๑	เพื่อให้มีสถานที่กักเก็บน้ำไว้ใช้เพื่อการเกษตร	ขุดลอกคลองเหมืองนาห่ม บ้านนาห่ม หมู่ที่ ๑๑ ยาว ๑๐๐.๐๐ เมตร	-		๒๐๐,๐๐๐	๒๐๐,๐๐๐	๒๐๐,๐๐๐	๑ แห่ง	มีสถานที่กักเก็บน้ำไว้ใช้เพื่อการเกษตรอย่างเพียงพอ	กองช่าง
๑๙	โครงการต่อเติมถังเก็บน้ำสาธารณะ บ้านห้วยอ้อย หมู่ที่ ๑๓	เพื่อให้ประชาชนมีน้ำในการอุปโภค	ต่อเติมถังเก็บน้ำสาธารณะ บ้านห้วยอ้อย หมู่ที่ ๑๓	-		๑๐๐,๐๐๐	๑๐๐,๐๐๐	๑๐๐,๐๐๐	๑ แห่ง	ประชาชนมีน้ำในการอุปโภคเพิ่มมากขึ้น	กองช่าง
๒๐	โครงการก่อสร้างระบบประปา หมู่บ้าน บ้านห้วยอ้อย หมู่ที่ ๑๓	เพื่อให้ประชาชนมีน้ำในการอุปโภค	ก่อสร้างระบบประปาหมู่บ้าน บ้านห้วยอ้อย หมู่ที่ ๑๓	-		๕๐๐,๐๐๐	๕๐๐,๐๐๐	๕๐๐,๐๐๐	๑ แห่ง	ประชาชนมีน้ำเพื่ออุปโภคเพียงพอ	กองช่าง
๒๑	โครงการขุดบ่อบาดาลพร้อมระบบสูบน้ำไฟฟ้า หมู่ที่ ๑๓	เพื่อให้มีน้ำเพียงพอต่อการอุปโภค-บริโภค	ขุดบ่อบาดาล ขนาด ๔ นิ้ว ติดตั้งระบบสูบน้ำพร้อมวางท่อน้ำ	๒๕๐,๐๐๐	-	-	-	-	๑ แห่ง	มีน้ำเพียงพอต่อการอุปโภค-บริโภค	กองช่าง

ที่	โครงการ/กิจกรรม	วัตถุประสงค์	เป้าหมาย (ผลผลิตของโครงการ)	งบประมาณและที่มา					ตัวชี้วัด (KPI)	ผลลัพธ์ที่คาดว่าจะได้รับ	หน่วยงาน ที่รับผิดชอบ หลัก
				๒๕๖๖	๒๕๖๗	๒๕๖๘	๒๕๖๙	๒๕๗๐			
				(บาท)	(บาท)	(บาท)	(บาท)	(บาท)			
๒๒	โครงการขุดลอกสระน้ำ สาธารณะ บ้านศาลา น้อย หมู่ที่ ๑๕	เพื่อแก้ไขปัญหาน้ำกัดเซาะไหล่ ทางถนน แก้ไขปัญหาน้ำจากคิ้วทาง ไหลเข้าบ้านเรือนราษฎร	ขุดลอกสระน้ำสาธารณะ บ้านศาลา น้อย หมู่ที่ ๑๕	๒๐๐,๐๐๐ (ได้งบอำเภอ แล้ว ปี ๖๖)	-	-	-	-	ร้อยละ ๘๐ ของ ประชาชน น้ำเพื่ออุปโภคเพิ่มขึ้น	แก้ไขปัญหา น้ำกัดเซาะไหล่ ทางถนน แก้ไขปัญหาน้ำ จากคิ้วทางไหลเข้าบ้านเรือน ราษฎร	กองช่าง
	รวม	๒๒	โครงการ	๒๕๐,๐๐๐	๓๐๒,๐๐๐	๖,๑๘๐,๐๐๐	๖,๑๘๐,๐๐๐	๖,๑๘๐,๐๐๐			

## ๒.๔ กลยุทธ์ ส่งเสริมและสนับสนุนให้เกษตรกรลดการใช้สารเคมีและยาฆ่าแมลง

## (๑) แผนงานการเกษตร

ที่	โครงการ/กิจกรรม	วัตถุประสงค์	เป้าหมาย (ผลผลิตของโครงการ)	งบประมาณและที่มา					ตัวชี้วัด (KPI)	ผลลัพธ์ที่คาดว่าจะได้รับ	หน่วยงาน ที่รับผิดชอบ หลัก
				๒๕๖๖ (บาท)	๒๕๖๗ (บาท)	๒๕๖๘ (บาท)	๒๕๖๙ (บาท)	๒๕๗๐ (บาท)			
๑	โครงการส่งเสริมการเรียนรู้ ตามแนวทางหลักปรัชญา เศรษฐกิจพอเพียง	เพื่อพัฒนาคุณภาพชีวิต ด้านอาชีพ ส่งเสริมความรู้แก่เกษตรกรตาม แนวทางหลักปรัชญาเศรษฐกิจพอเพียง	จัดฝึกอบรม ศึกษาดูงานแก่เกษตรกร เรียนรู้ตามแนวทางหลักปรัชญา เศรษฐกิจพอเพียง	๓๐,๐๐๐	๓๐,๐๐๐	๓๐,๐๐๐	๓๐,๐๐๐	๓๐,๐๐๐	๑ ครั้ง/ปี	ประชาชนได้รับการ ยกระดับคุณภาพชีวิตมี ความเป็นอยู่ที่ดีขึ้นลด รายจ่าย เพิ่มรายได้	สำนักปลัด
๒	โครงการส่งเสริมการผลิต สารชีวภาพเพื่อการเกษตร และกำจัดศัตรูพืชชุมชน ตำบล ด้านซ้าย	เพื่อพัฒนาคุณภาพชีวิต ด้านอาชีพ ลดรายจ่ายในการใช้สารเคมี ลด ความเสี่ยงจากการระบาดของศัตรูพืช โดยวิธีชีวภาพ	ลดต้นทุนการผลิต ลดการใช้สารเคมี ให้กับเกษตรกรในเขตทต.ศรีสองรัก	๒๐,๐๐๐	๒๐,๐๐๐	๒๐,๐๐๐	๒๐,๐๐๐	๒๐,๐๐๐	๑ ครั้ง/ปี	ประชาชนได้รับการ ยกระดับคุณภาพชีวิต เกษตรกรและผู้บริโภคมี ความปลอดภัยจากการ ได้รับสารเคมี	สำนักปลัด

ที่	โครงการ/กิจกรรม	วัตถุประสงค์	เป้าหมาย (ผลผลิตของโครงการ)	งบประมาณและที่มา					ตัวชี้วัด (KPI)	ผลลัพธ์ที่คาดว่าจะได้รับ	หน่วยงาน ที่รับผิดชอบ หลัก
				๒๕๖๖ (บาท)	๒๕๖๗ (บาท)	๒๕๖๘ (บาท)	๒๕๖๙ (บาท)	๒๕๗๐ (บาท)			
๓	โครงการช่วยเหลือประชาชนตามอำนาจหน้าที่ขององค์กรปกครองส่วนท้องถิ่นกรณีช่วยเหลือเกษตรกรผู้มีรายได้น้อย	เพื่อเป็นการให้ความช่วยเหลือเกษตรกรผู้มีรายได้น้อยได้รับความเดือดร้อน โดยอาจจัดหาหรือปรับปรุงแหล่งน้ำเพื่อการเกษตร การสนับสนุนอุปกรณ์ เครื่องมือเครื่องใช้ในการปรับปรุงแหล่งน้ำ ประสานกับหน่วยงานที่เกี่ยวข้องเพื่อให้การสนับสนุนด้านการเกษตรหรือค่าใช้จ่ายอื่น ๆ ที่เกี่ยวข้องตามอำนาจหน้าที่ขององค์กรปกครองส่วนท้องถิ่น	ผู้ประกอบการอาชีพเกษตรกร ที่มีรายชื่อเป็นเกษตรกรรายย่อย และได้ขึ้นทะเบียนเกษตรกรหรือสมาชิกในครัวเรือนของผู้ที่อยู่ในทะเบียนเกษตรกรของกรมส่งเสริมการเกษตร หรือเป็นผู้มีรายชื่ออยู่ในทะเบียนผู้เลี้ยงสัตว์ของกรมปศุสัตว์หรือทะเบียนผู้เพาะเลี้ยงสัตว์น้ำของกรมประมง ซึ่งเป็นเกษตรกรผู้มีรายได้น้อย ในเขตพื้นที่เทศบาลตำบลศรีสองรัก ที่ได้ลงทะเบียน และผ่านการรับรองจากผู้นำชุมชน และผ่านการพิจารณาจากคณะกรรมการช่วยเหลือประชาชน		๕๐,๐๐๐	๕๐,๐๐๐	๕๐,๐๐๐	๕๐,๐๐๐	๑ ครั้ง/ปี	เกษตรกรผู้มีรายได้น้อยที่ได้รับความเดือดร้อน ได้รับการช่วยเหลือโดยอาจปรับปรุงแหล่งน้ำเพื่อการเกษตร การสนับสนุนอุปกรณ์ เครื่องมือเครื่องใช้ในการปรับปรุงแหล่งน้ำ ประสานกับหน่วยงานที่เกี่ยวข้อง เพื่อให้การสนับสนุนด้านการเกษตร หรือค่าใช้จ่ายอื่น ๆ ที่เกี่ยวข้อง ตามอำนาจหน้าที่ขององค์กรปกครองส่วนท้องถิ่น	สำนักปลัด
	รวม	๓	โครงการ	๕๐,๐๐๐	๑๐๐,๐๐๐	๑๐๐,๐๐๐	๑๐๐,๐๐๐	๑๐๐,๐๐๐			

รายละเอียดโครงการพัฒนา

แผนพัฒนาท้องถิ่น (พ.ศ. ๒๕๖๖ - ๒๕๗๐) ฉบับทบทวน (ครั้งที่ ๑/๒๕๖๖)

แบบ ผ.๐๒

เทศบาลตำบลศรีสองรัก อำเภอด่านซ้าย จังหวัดเลย

ก.ยุทธศาสตร์ชาติ ๒๐ ปี ยุทธศาสตร์ที่ ๑ ความมั่นคง ยุทธศาสตร์ที่ ๓ การพัฒนาและเสริมสร้างศักยภาพคน ยุทธศาสตร์ที่ ๕ การสร้างการเติบโตบนคุณภาพชีวิตที่เป็นมิตรต่อสิ่งแวดล้อม และมีความคุ้มครองทางสังคมที่เพียงพอ

ค.Sustainable Development Goals : SDGs จุดหมายที่ ๔ เป้าหมายที่ ๑,๓ / เป้าประสงค์..... จุดหมายที่ ๘ เป้าหมายที่ ๑,๓ / เป้าประสงค์..... จุดหมายที่ ๙ เป้าหมายที่ ๑,๒ / เป้าประสงค์..... จุดหมายที่ ๑๑ เป้าหมายที่ ๑,๒,๓ / เป้าประสงค์.....

ง. ยุทธศาสตร์จังหวัด ยุทธศาสตร์ที่ ๑ การส่งเสริมการท่องเที่ยวเชิงนิเวศควบคู่กับการอนุรักษ์ฟื้นฟูทรัพยากรธรรมชาติและสิ่งแวดล้อม ยุทธศาสตร์ที่ ๔ การพัฒนาคุณภาพชีวิตและการบริหารจัดการภาครัฐเพื่อยกระดับสู่สากล ยุทธศาสตร์ที่ ๕ การเสริมสร้างและรักษาความมั่นคง

๓. ยุทธศาสตร์การพัฒนาสาธารณสุข สิ่งแวดล้อม และการป้องกันบรรเทาสาธารณภัย

๓.๑ กลยุทธ์ พัฒนางานด้านป้องกันและควบคุมโรคติดต่อ ๓.๒ พัฒนาการสร้างเสริมสุขภาพในชุมชน การให้บริการสาธารณสุขขั้นพื้นฐาน

(๑) แผนงานสาธารณสุข

ที่	โครงการ/กิจกรรม	วัตถุประสงค์	เป้าหมาย (ผลผลิตของโครงการ)	งบประมาณและที่มา					ตัวชี้วัด (KPI)	ผลลัพธ์ที่คาดว่าจะได้รับ	หน่วยงาน ที่รับผิดชอบหลัก
				๒๕๖๖ (บาท)	๒๕๖๗ (บาท)	๒๕๖๘ (บาท)	๒๕๖๙ (บาท)	๒๕๗๐ (บาท)			
๑	โครงการป้องกันระดับโรคติดต่อ	เพื่อพัฒนาคุณภาพชีวิตด้านสุขภาพของประชาชนป้องกันและลดการระบาดของโรคไข้เลือดออก โรคพิษสุนัขบ้าและโรคติดต่ออื่น	จัดซื้อวัสดุอุปกรณ์ สำหรับป้องกันโรคไข้เลือดออก โรคพิษสุนัขบ้าและโรคติดต่ออื่น ค่าป้ายประชาสัมพันธ์ ฯลฯ	๓๐๐,๐๐๐	๓๐๐,๐๐๐	๓๐๐,๐๐๐	๓๐๐,๐๐๐	๓๐๐,๐๐๐	๑๔ หมู่บ้าน	ประชาชนได้รับการยกระดับคุณภาพชีวิต ป้องกันและลดการระบาดของโรคติดต่อ	สำนักปลัด
๒	โครงการสัตว์ปลอดโรคคนปลอดภัยจากโรคพิษสุนัขบ้า ตามพระปณิธาน ศ.ดร.สมเด็จพระเจ้าลูกเธอ เจ้าฟ้าจุฬาภรณวลัยลักษณ์อัครราชกุมารี	เพื่อขับเคลื่อนโครงการสัตว์ปลอดโรคคนปลอดภัยจากโรคพิษสุนัขบ้าตามพระปณิธาน ศ.ดร.สมเด็จพระเจ้าลูกเธอ เจ้าฟ้าจุฬาภรณวลัยลักษณ์อัครราชกุมารี	สุนัขและแมวในเขตพื้นที่เทศบาลตำบลศรีสองรักได้รับการควบคุมและป้องกันโรคพิษสุนัขบ้า	๕๐,๐๐๐	๕๐,๐๐๐	๕๐,๐๐๐	๕๐,๐๐๐	๕๐,๐๐๐	๑๔ หมู่บ้าน	สุนัขและแมวในเขตพื้นที่เทศบาลตำบลศรีสองรักได้รับการควบคุมและป้องกันโรคพิษสุนัขบ้า	สำนักปลัด

ที่	โครงการ/กิจกรรม	วัตถุประสงค์	เป้าหมาย (ผลผลิตของโครงการ)	งบประมาณและที่มา					ตัวชี้วัด (KPI)	ผลลัพธ์ที่คาดว่าจะได้รับ	หน่วยงาน ที่รับผิดชอบ หลัก
				๒๕๖๖ (บาท)	๒๕๖๗ (บาท)	๒๕๖๘ (บาท)	๒๕๖๙ (บาท)	๒๕๗๐ (บาท)			
๓	เงินอุดหนุนสำหรับการดำเนินงานตามแนวทางโครงการพระราชดำริด้านสาธารณสุข	เพื่อพัฒนาคุณภาพชีวิต ด้านสุขภาพประชาชนได้รับการดูแลและบริการในเบื้องต้นให้มีสุขภาพพลานามัยสมบูรณ์	จัดสรรเงินอุดหนุน เพื่อสนับสนุนให้หมู่บ้าน จัดทำโครงการตามพระราชดำริด้านสาธารณสุขหมู่บ้านละ ๓ โครงการ	๒๘๐,๐๐๐	๒๘๐,๐๐๐	๒๘๐,๐๐๐	๒๘๐,๐๐๐	๒๘๐,๐๐๐	๑๔ หมู่บ้าน	ประชาชนได้รับการยกระดับคุณภาพชีวิต มีการดูแลรักษาอนามัยเบื้องต้น	สำนักปลัด
๔	โครงการสนับสนุนกองทุนหลักประกันสุขภาพระดับท้องถิ่นเทศบาลตำบลศรีสองรัก	เพื่อพัฒนาคุณภาพชีวิต ด้านสุขภาพประชาชนได้รับการดูแลและบริการในเบื้องต้นให้มีสุขภาพพลานามัยสมบูรณ์	จัดสรรเงินอุดหนุนแก่กองทุนหลักประกันสุขภาพระดับท้องถิ่นศรีสองรัก จำนวน ๑ ครั้ง	๑๓๐,๐๐๐	๑๓๐,๐๐๐	๑๓๐,๐๐๐	๑๓๐,๐๐๐	๑๓๐,๐๐๐	ปีละ ๑ ครั้ง	ประชาชนได้รับการยกระดับคุณภาพชีวิต มีการดูแลรักษาอนามัยเบื้องต้น	สำนักปลัด
๕	โครงการอบรมหมอหมู่บ้านในพระราชประสงค์	เพื่อมีความรู้เกี่ยวกับการปฐมพยาบาลเบื้องต้นและสามารถปฐมพยาบาลเบื้องต้นได้อย่างถูกต้อง	ประชาชนในเขตพื้นที่เทศบาลตำบลศรีสองรัก		๑๐๐,๐๐๐	๑๐๐,๐๐๐	๑๐๐,๐๐๐	๑๐๐,๐๐๐	ปีละ ๑ ครั้ง	ประชาชนมีความรู้เกี่ยวกับการปฐมพยาบาลเบื้องต้นและสามารถปฐมพยาบาลเบื้องต้นได้อย่างถูกต้อง	
๖	โครงการควบคุมหนองพยาธิของสมเด็จพระเทพรัตนราชสุดาฯ สยามบรมราชกุมารี	เพื่อลดอัตราการป่วยโรคหนองพยาธิลดลง	ประชาชนในเขตพื้นที่เทศบาลตำบลศรีสองรัก		๙๐,๐๐๐	๙๐,๐๐๐	๙๐,๐๐๐	๙๐,๐๐๐	อัตราป่วยโรคหนองพยาธิลดลง ร้อยละ ๘๕	ผลจากการดำเนินงานทำให้อัตราป่วยโรคหนองพยาธิลดลง และประชาชนได้รับการประชาสัมพันธ์การป้องกันโรคหนองพยาธิ และเกิดความตระหนักต่อการควบคุมโรคหนองพยาธิในพื้นที่	

ที่	โครงการ/กิจกรรม	วัตถุประสงค์	เป้าหมาย (ผลผลิตของโครงการ)	งบประมาณและที่มา					ตัวชี้วัด (KPI)	ผลลัพธ์ที่คาดว่าจะได้รับ	หน่วยงาน ที่รับผิดชอบ หลัก
				๒๕๖๖ (บาท)	๒๕๖๗ (บาท)	๒๕๖๘ (บาท)	๒๕๖๙ (บาท)	๒๕๗๐ (บาท)			
๗	โครงการตามพระราชดำริด้าน สาธารณสุขให้กับคณะกรรมการ หมู่บ้าน บ้านเหนือ หมู่ที่ ๒	เพื่อขับเคลื่อนโครงการ พระราชดำริด้านสาธารณสุขใน กิจกรรมต่างๆ ให้มีความ เหมาะสมกับปัญหาและบริบท ของพื้นที่	เพื่อจ่ายเงินอุดหนุนตาม โครงการตามพระราชดำริด้าน สาธารณสุขให้กับ คณะกรรมการหมู่บ้าน บ้าน เหนือ หมู่ที่ ๒		๒๐,๐๐๐	๒๐,๐๐๐	๒๐,๐๐๐	๒๐,๐๐๐	จำนวน โครงการที่ อุดหนุน	การขับเคลื่อนโครงการ พระราชดำริด้านสาธารณสุข	สำนักปลัด
๘	โครงการตามพระราชดำริด้าน สาธารณสุขให้กับคณะกรรมการ หมู่บ้าน บ้านเดิน หมู่ที่ ๓	เพื่อขับเคลื่อนโครงการ พระราชดำริด้านสาธารณสุขใน กิจกรรมต่างๆ ให้มีความ เหมาะสมกับปัญหาและบริบท ของพื้นที่	เพื่อจ่ายเงินอุดหนุนตาม โครงการตามพระราชดำริด้าน สาธารณสุขให้กับ คณะกรรมการหมู่บ้าน บ้าน เดิน หมู่ที่ ๓		๒๐,๐๐๐	๒๐,๐๐๐	๒๐,๐๐๐	๒๐,๐๐๐	จำนวน โครงการที่ อุดหนุน	การขับเคลื่อนโครงการ พระราชดำริด้านสาธารณสุข	สำนักปลัด
๙	โครงการตามพระราชดำริด้าน สาธารณสุขให้กับคณะกรรมการ หมู่บ้าน บ้านนาหว้า หมู่ที่ ๔	เพื่อขับเคลื่อนโครงการ พระราชดำริด้านสาธารณสุขใน กิจกรรมต่างๆ ให้มีความ เหมาะสมกับปัญหาและบริบท ของพื้นที่	เพื่อจ่ายเงินอุดหนุนตาม โครงการตามพระราชดำริด้าน สาธารณสุขให้กับ คณะกรรมการหมู่บ้าน บ้าน นาหว้า หมู่ที่ ๔		๒๐,๐๐๐	๒๐,๐๐๐	๒๐,๐๐๐	๒๐,๐๐๐	จำนวน โครงการที่ อุดหนุน	การขับเคลื่อนโครงการ พระราชดำริด้านสาธารณสุข	สำนักปลัด

ที่	โครงการ/กิจกรรม	วัตถุประสงค์	เป้าหมาย (ผลผลิตของโครงการ)	งบประมาณและที่มา					ตัวชี้วัด (KPI)	ผลลัพธ์ที่คาดว่าจะได้รับ	หน่วยงาน ที่รับผิดชอบ หลัก
				๒๕๖๖ (บาท)	๒๕๖๗ (บาท)	๒๕๖๘ (บาท)	๒๕๖๙ (บาท)	๒๕๗๐ (บาท)			
๑๐	โครงการตามพระราชดำริด้าน สาธารณสุขให้กับคณะกรรมการ หมู่บ้าน บ้านก้างปลา หมู่ที่ ๕	เพื่อขับเคลื่อนโครงการ พระราชดำริด้านสาธารณสุขใน กิจกรรมต่างๆ ให้มีความ เหมาะสมกับปัญหาและบริบท ของพื้นที่	เพื่อจ่ายเงินอุดหนุนตาม โครงการตามพระราชดำริด้าน สาธารณสุขให้กับ คณะกรรมการหมู่บ้าน บ้าน ก้างปลา หมู่ที่ ๕		๒๐,๐๐๐	๒๐,๐๐๐	๒๐,๐๐๐	๒๐,๐๐๐	จำนวน โครงการที่ อุดหนุน	การขับเคลื่อนโครงการ พระราชดำริด้านสาธารณสุข	สำนักปลัด
๑๑	โครงการตามพระราชดำริด้าน สาธารณสุขให้กับคณะกรรมการ หมู่บ้านบ้านน้ำพุ หมู่ที่ ๖	เพื่อขับเคลื่อนโครงการ พระราชดำริด้านสาธารณสุขใน กิจกรรมต่างๆ ให้มีความ เหมาะสมกับปัญหาและบริบท ของพื้นที่	เพื่อจ่ายเงินอุดหนุนตาม โครงการตามพระราชดำริด้าน สาธารณสุขให้กับ คณะกรรมการหมู่บ้าน บ้าน น้ำพุ หมู่ที่ ๖		๒๐,๐๐๐	๒๐,๐๐๐	๒๐,๐๐๐	๒๐,๐๐๐	จำนวน โครงการที่ อุดหนุน	การขับเคลื่อนโครงการ พระราชดำริด้านสาธารณสุข	สำนักปลัด
๑๒	โครงการตามพระราชดำริด้าน สาธารณสุขให้กับคณะกรรมการ หมู่บ้าน บ้านหนามแท่ง หมู่ที่ ๗	เพื่อขับเคลื่อนโครงการ พระราชดำริด้านสาธารณสุขใน กิจกรรมต่างๆ ให้มีความ เหมาะสมกับปัญหาและบริบท ของพื้นที่	เพื่อจ่ายเงินอุดหนุนตาม โครงการตามพระราชดำริด้าน สาธารณสุขให้กับ คณะกรรมการหมู่บ้าน บ้าน หนามแท่ง หมู่ที่ ๗		๒๐,๐๐๐	๒๐,๐๐๐	๒๐,๐๐๐	๒๐,๐๐๐	จำนวน โครงการที่ อุดหนุน	การขับเคลื่อนโครงการ พระราชดำริด้านสาธารณสุข	สำนักปลัด

ที่	โครงการ/กิจกรรม	วัตถุประสงค์	เป้าหมาย (ผลผลิตของโครงการ)	งบประมาณและที่มา					ตัวชี้วัด (KPI)	ผลลัพธ์ที่คาดว่าจะได้รับ	หน่วยงาน ที่รับผิดชอบ หลัก
				๒๕๖๖ (บาท)	๒๕๖๗ (บาท)	๒๕๖๘ (บาท)	๒๕๖๙ (บาท)	๒๕๗๐ (บาท)			
๑๓	โครงการตามพระราชดำริด้าน สาธารณสุขให้กับคณะกรรมการ หมู่บ้าน บ้านหนองฟ้าแลบ หมู่ที่ ๘	เพื่อขับเคลื่อนโครงการ พระราชดำริด้านสาธารณสุขใน กิจกรรมต่างๆ ให้มีความ เหมาะสมกับปัญหาและบริบท ของพื้นที่	เพื่อจ่ายเงินอุดหนุนตาม โครงการตามพระราชดำริด้าน สาธารณสุขให้กับ คณะกรรมการหมู่บ้าน บ้าน หนองฟ้าแลบ หมู่ที่ ๘		๒๐,๐๐๐	๒๐,๐๐๐	๒๐,๐๐๐	๒๐,๐๐๐	จำนวน โครงการที่ อุดหนุน	การขับเคลื่อนโครงการ พระราชดำริด้านสาธารณสุข	สำนักปลัด
๑๔	โครงการตามพระราชดำริด้าน สาธารณสุขให้กับคณะกรรมการ หมู่บ้าน บ้านนาเวียง หมู่ที่ ๙	เพื่อขับเคลื่อนโครงการ พระราชดำริด้านสาธารณสุขใน กิจกรรมต่างๆ ให้มีความ เหมาะสมกับปัญหาและบริบท ของพื้นที่	เพื่อจ่ายเงินอุดหนุนตาม โครงการตามพระราชดำริด้าน สาธารณสุขให้กับ คณะกรรมการหมู่บ้าน บ้าน ห้วยนาญ หมู่ที่ ๑๔		๒๐,๐๐๐	๒๐,๐๐๐	๒๐,๐๐๐	๒๐,๐๐๐	จำนวน โครงการที่ อุดหนุน	การขับเคลื่อนโครงการ พระราชดำริด้านสาธารณสุข	สำนักปลัด
๑๕	โครงการตามพระราชดำริด้าน สาธารณสุขให้กับคณะกรรมการ หมู่บ้าน บ้านนาสีเทียน หมู่ที่ ๑๐	เพื่อขับเคลื่อนโครงการ พระราชดำริด้านสาธารณสุขใน กิจกรรมต่างๆ ให้มีความ เหมาะสมกับปัญหาและบริบท ของพื้นที่	เพื่อจ่ายเงินอุดหนุนตาม โครงการตามพระราชดำริด้าน สาธารณสุขให้กับ คณะกรรมการหมู่บ้าน บ้าน ห้วยนาญ หมู่ที่ ๑๔		๒๐,๐๐๐	๒๐,๐๐๐	๒๐,๐๐๐	๒๐,๐๐๐	จำนวน โครงการที่ อุดหนุน	การขับเคลื่อนโครงการ พระราชดำริด้านสาธารณสุข	สำนักปลัด

ที่	โครงการ/กิจกรรม	วัตถุประสงค์	เป้าหมาย (ผลผลิตของโครงการ)	งบประมาณและที่มา					ตัวชี้วัด (KPI)	ผลลัพธ์ที่คาดว่าจะได้รับ	หน่วยงาน ที่รับผิดชอบ หลัก
				๒๕๖๖ (บาท)	๒๕๖๗ (บาท)	๒๕๖๘ (บาท)	๒๕๖๙ (บาท)	๒๕๗๐ (บาท)			
๑๖	โครงการตามพระราชดำริด้าน สาธารณสุขให้กับคณะกรรมการ หมู่บ้าน บ้านนาทุ้ม หมู่ที่ ๑๑	เพื่อขับเคลื่อนโครงการ พระราชดำริด้านสาธารณสุขใน กิจกรรมต่างๆ ให้มีความ เหมาะสมกับปัญหาและบริบท ของพื้นที่	เพื่อจ่ายเงินอุดหนุนตาม โครงการตามพระราชดำริด้าน สาธารณสุขให้กับ คณะกรรมการหมู่บ้าน บ้าน นาทุ้ม หมู่ที่ ๑๑		๒๐,๐๐๐	๒๐,๐๐๐	๒๐,๐๐๐	๒๐,๐๐๐	จำนวน โครงการที่ อุดหนุน	การขับเคลื่อนโครงการ พระราชดำริด้านสาธารณสุข	สำนักปลัด
๑๗	โครงการตามพระราชดำริด้าน สาธารณสุขให้กับคณะกรรมการ หมู่บ้าน บ้านนาเวียงใหญ่ หมู่ที่ ๑๒	เพื่อขับเคลื่อนโครงการ พระราชดำริด้านสาธารณสุขใน กิจกรรมต่างๆ ให้มีความ เหมาะสมกับปัญหาและบริบท ของพื้นที่	เพื่อจ่ายเงินอุดหนุนตาม โครงการตามพระราชดำริด้าน สาธารณสุขให้กับ คณะกรรมการหมู่บ้าน บ้านนา เวียงใหญ่ หมู่ที่ ๑๒		๒๐,๐๐๐	๒๐,๐๐๐	๒๐,๐๐๐	๒๐,๐๐๐	จำนวน โครงการที่ อุดหนุน	การขับเคลื่อนโครงการ พระราชดำริด้านสาธารณสุข	สำนักปลัด
๑๘	โครงการตามพระราชดำริด้าน สาธารณสุขให้กับคณะกรรมการ หมู่บ้าน บ้านห้วยอ้อย หมู่ที่ ๑๓	เพื่อขับเคลื่อนโครงการ พระราชดำริด้านสาธารณสุขใน กิจกรรมต่างๆ ให้มีความ เหมาะสมกับปัญหาและบริบท ของพื้นที่	เพื่อจ่ายเงินอุดหนุนตาม โครงการตามพระราชดำริด้าน สาธารณสุขให้กับ คณะกรรมการหมู่บ้าน บ้าน ห้วยอ้อย หมู่ที่ ๑๓		๒๐,๐๐๐	๒๐,๐๐๐	๒๐,๐๐๐	๒๐,๐๐๐	จำนวน โครงการที่ อุดหนุน	การขับเคลื่อนโครงการ พระราชดำริด้านสาธารณสุข	สำนักปลัด

ที่	โครงการ/กิจกรรม	วัตถุประสงค์	เป้าหมาย (ผลผลิตของโครงการ)	งบประมาณและที่มา					ตัวชี้วัด (KPI)	ผลลัพธ์ที่คาดว่าจะได้รับ	หน่วยงาน ที่รับผิดชอบ หลัก
				๒๕๖๖ (บาท)	๒๕๖๗ (บาท)	๒๕๖๘ (บาท)	๒๕๖๙ (บาท)	๒๕๗๐ (บาท)			
๑๙	โครงการตามพระราชดำริด้าน สาธารณสุขให้กับคณะกรรมการ หมู่บ้าน บ้านห้วยนาญ หมู่ที่ ๑๔	เพื่อขับเคลื่อนโครงการ พระราชดำริด้านสาธารณสุขใน กิจกรรมต่างๆ ให้มีความ เหมาะสมกับปัญหาและบริบท ของพื้นที่	เพื่อจ่ายเงินอุดหนุนตาม โครงการตามพระราชดำริด้าน สาธารณสุขให้กับ คณะกรรมการหมู่บ้าน บ้าน ห้วยนาญ หมู่ที่ ๑๔		๒๐,๐๐๐	๒๐,๐๐๐	๒๐,๐๐๐	๒๐,๐๐๐	จำนวน โครงการที่ อุดหนุน	การขับเคลื่อนโครงการ พระราชดำริด้านสาธารณสุข	สำนักปลัด
๒๐	โครงการตามพระราชดำริด้าน สาธารณสุขให้กับคณะกรรมการ หมู่บ้าน บ้านศาลาน้อย หมู่ที่ ๑๕	เพื่อขับเคลื่อนโครงการ พระราชดำริด้านสาธารณสุขใน กิจกรรมต่างๆ ให้มีความ เหมาะสมกับปัญหาและบริบท ของพื้นที่	เพื่อจ่ายเงินอุดหนุนตาม โครงการตามพระราชดำริด้าน สาธารณสุขให้กับ คณะกรรมการหมู่บ้าน บ้าน ศาลาน้อย หมู่ที่ ๑๕		๒๐,๐๐๐	๒๐,๐๐๐	๒๐,๐๐๐	๒๐,๐๐๐	จำนวน โครงการที่ อุดหนุน	การขับเคลื่อนโครงการ พระราชดำริด้านสาธารณสุข	สำนักปลัด
	รวม	๒๐	โครงการ	๗๖๐,๐๐๐	๗๖๐,๐๐๐	๗๖๐,๐๐๐	๗๖๐,๐๐๐	๗๖๐,๐๐๐			

๓.๓ กลยุทธ์ พัฒนางานกำจัดขยะมูลฝอยและสิ่งปฏิกูล

(๑) แผนงานเคหะและชุมชน

ที่	โครงการ/กิจกรรม	วัตถุประสงค์	เป้าหมาย (ผลผลิตของโครงการ)	งบประมาณและที่มา					ตัวชี้วัด (KPI)	ผลลัพธ์ที่คาดว่าจะได้รับ	หน่วยงาน ที่รับผิดชอบ หลัก
				๒๕๖๖ (บาท)	๒๕๖๗ (บาท)	๒๕๖๘ (บาท)	๒๕๖๙ (บาท)	๒๕๗๐ (บาท)			
๑	โครงการฝึกอบรมและศึกษาดูงานด้านการบริหารจัดการทรัพยากรธรรมชาติและสิ่งแวดล้อมและขยะมูลฝอยของเทศบาลตำบลศรีสองรัก	เพื่อพัฒนากระบวนการทำงาน ด้านการบริหารจัดการทรัพยากรธรรมชาติและสิ่งแวดล้อม และการบริหารจัดการขยะของ ทต.ศรีสองรัก	คณะผู้บริหาร พนักงานเทศบาล ผู้นำชุมชน ประชาชนในหมู่บ้าน	๑๐๐,๐๐๐	๑๐๐,๐๐๐	๑๐๐,๐๐๐	๑๐๐,๐๐๐	๑๐๐,๐๐๐	๑ ครั้ง/ปี	องค์กรปกครองส่วนท้องถิ่น และประชาชนตระหนักและรับรู้ในการบริหารจัดการทรัพยากรธรรมชาติและ การบริหารจัดการขยะมูลฝอย	สำนักปลัด
๒	โครงการบริหารจัดการขยะและสิ่งปฏิกูลแบบครบวงจร	เพื่อพัฒนาคุณภาพชีวิต สร้างจิตสำนึกให้เด็กเยาวชน ประชาชน รู้จักคัดแยกขยะ ก่อนทิ้ง รู้จักนำขยะมาใช้ประโยชน์	- อบรมปลูกจิตสำนึกในการทิ้งขยะ รู้จักคัดแยกขยะก่อนทิ้ง - รู้จักนำขยะมาใช้ให้เกิดประโยชน์ เช่น ทำปุ๋ยจากขยะในบ่อซีเมนต์ -ปรับปรุงบ่อขยะโดยการฝังกลบ ฯลฯ	๓๐๐,๐๐๐	๓๐๐,๐๐๐	๓๐๐,๐๐๐	๓๐๐,๐๐๐	๓๐๐,๐๐๐	๑ แห่ง	ประชาชนได้รับการยกระดับคุณภาพชีวิต มีสภาพแวดล้อม ที่ดีน่าอยู่ รู้จักนำขยะมาใช้ให้เกิดประโยชน์	สำนักปลัด/ กองช่าง
	รวม	๒	โครงการ	๔๐๐,๐๐๐	๔๐๐,๐๐๐	๔๐๐,๐๐๐	๔๐๐,๐๐๐	๔๐๐,๐๐๐			

## ๓.๔ กลยุทธ์ พัฒนาสุขภาพิบาลและสร้างจิตสำนึกในการรักษาสิ่งแวดล้อม

## (๑) แผนงานการเกษตร

ที่	โครงการ/กิจกรรม	วัตถุประสงค์	เป้าหมาย (ผลผลิตของโครงการ)	งบประมาณและที่มา					ตัวชี้วัด (KPI)	ผลลัพธ์ที่คาดว่าจะได้รับ	หน่วยงาน ที่รับผิดชอบ หลัก
				๒๕๖๖ (บาท)	๒๕๖๗ (บาท)	๒๕๖๘ (บาท)	๒๕๖๙ (บาท)	๒๕๗๐ (บาท)			
๑	โครงการก่อสร้างฝายต้นน้ำ (check Dam) ตามแนวพระราชดำริ	เพื่อให้ประชาชนมีน้ำอุปโภคบริโภคและน้ำใช้เพื่อการเกษตรในช่วงฤดูแล้ง	หมู่บ้านภายในเขตพื้นที่ความรับผิดชอบของเทศบาลตำบลศรีสองรัก ที่ขาดแคลนน้ำเพื่อการเกษตร	๓๐,๐๐๐	๓๐,๐๐๐	๓๐,๐๐๐	๓๐,๐๐๐	๓๐,๐๐๐	๑ ครั้ง/ปี	ประชาชนมีน้ำใช้อุปโภค-บริโภคและน้ำใช้เพื่อการเกษตรในช่วงฤดูแล้ง	สำนักปลัด
๒	โครงการป้องกันและแก้ไขปัญหาไฟป่าหมอกควันและฝุ่นละอองขนาดเล็ก (PM ๒.๕)	เพื่อเฝ้าระวังป้องกัน ดับไฟป่า ทำแนวกันไฟป่า	เขตป่าชุมชนและพื้นที่เสี่ยงต่อการได้รับความเสียหายจากไฟป่า	๘๐,๐๐๐	๘๐,๐๐๐	๘๐,๐๐๐	๘๐,๐๐๐	๘๐,๐๐๐	ปีละ ๑ ครั้ง	สามารถป้องกันและลดความสูญเสียต่อชีวิตและทรัพย์สินจากไฟป่าได้	สำนักปลัด
๓	โครงการรกรน้ำ รกรป่า รักษาแผ่นดิน	เพื่อรณรงค์สร้างจิตสำนึกให้กับผู้เข้าร่วมกิจกรรมและชุมชนในพื้นที่ให้เห็นถึงความสำคัญของการอนุรักษ์ทรัพยากรป่าไม้	ภายในเขตพื้นที่เทศบาลตำบลศรีสองรัก	๕๐,๐๐๐	๕๐,๐๐๐	๕๐,๐๐๐	๕๐,๐๐๐	๕๐,๐๐๐	๑ ครั้ง/ปี	ประชาชนได้รับการยกระดับคุณภาพชีวิตอนุรักษ์สิ่งแวดล้อมป้องกันไฟป่า และป้องกันการบุกรุกป่าสงวน	สำนักปลัด
๔	โครงการอนุรักษ์พันธุกรรมพืชตามโครงการอันเนื่องมาจากพระราชดำรินในเขตเทศบาลตำบลศรีสองรัก	เพื่อจัดกิจกรรมสนองตามโครงการพระราชดำริและเพื่ออนุรักษ์พันธุกรรมพืชที่มีอยู่ในเขตเทศบาลตำบลศรีสองรักให้เป็นมรดกของคนรุ่นหลังต่อไป	จัดทำข้อมูลและจัดกิจกรรมต่างๆ เพื่ออนุรักษ์พันธุกรรมพืชตามโครงการอันเนื่องมาจากพระราชดำริน	๔๐,๐๐๐	๔๐,๐๐๐	๔๐,๐๐๐	๔๐,๐๐๐	๔๐,๐๐๐	ร้อยละ ๙๐ เด็ก เยาวชน และประชาชนได้รับประโยชน์	สามารถจัดกิจกรรมสนองตามโครงการพระราชดำรินและสามารถอนุรักษ์พันธุกรรมพืชที่มีอยู่ในเขตเทศบาลตำบลศรีสองรักให้เป็นมรดกคนรุ่นหลังต่อไป	สำนักปลัด
	รวม		๔ โครงการ	๒๐๐,๐๐๐	๒๐๐,๐๐๐	๒๐๐,๐๐๐	๒๐๐,๐๐๐	๒๐๐,๐๐๐			

๓.๕ กลยุทธ์ ป้องกันและลดความเสียหายหรือผลกระทบจากสาธารณภัย ๓.๖ กลยุทธ์ จัดฝึกอบรมบุคลากร/ประชาชนให้มีความรู้ด้านการป้องกันและบรรเทาสาธารณภัยและ การช่วยเหลือผู้ประสบภัย

(๑) แผนงานการรักษาความสงบภายใน

ที่	โครงการ/กิจกรรม	วัตถุประสงค์	เป้าหมาย (ผลผลิตของโครงการ)	งบประมาณและที่มา					ตัวชี้วัด (KPI)	ผลลัพธ์ที่คาดว่าจะได้รับ	หน่วยงาน ที่รับผิดชอบ หลัก	
				๒๕๖๖ (บาท)	๒๕๖๗ (บาท)	๒๕๖๘ (บาท)	๒๕๖๙ (บาท)	๒๕๗๐ (บาท)				
๑	โครงการฝึกอบรมชุดปฏิบัติการจิตอาสาภัยพิบัติ เทศบาลตำบลศรีสองรัก	เพื่อเสริมสร้างศักยภาพและความเข้มแข็งให้แก่เทศบาลตำบลศรีสองรัก ให้มีบุคลากรที่สามารถปฏิบัติหน้าที่ช่วยเหลือเจ้าพนักงานในการป้องกันและบรรเทาสาธารณภัยได้อย่างมีประสิทธิภาพ	ฝึกอบรมชุดปฏิบัติการจิตอาสาภัยพิบัติ จำนวน ๕๐ คน	-	๑๐๐,๐๐๐	-	-	-	-	จำนวนผู้เข้าร่วมอบรม	ชุดปฏิบัติการจิตอาสาภัยพิบัติสามารถนำความรู้ และทักษะไปปฏิบัติหน้าที่ได้	สำนักปลัด
๒	โครงการฝึกอบรมทบทวนชุดปฏิบัติการจิตอาสาภัยพิบัติ	เพื่อส่งเสริมความรู้ ทักษะ ด้านการสาธารณภัยเบื้องต้นให้แก่ชุดปฏิบัติการจิตอาสาภัยพิบัติ	จัดฝึกอบรมปฏิบัติการจิตอาสาภัยพิบัติ จำนวน ๕๐ คน	๑๐๐,๐๐๐	-	-	-	-	-	จำนวนผู้เข้ารับการฝึกอบรม	ชุดปฏิบัติการจิตอาสาภัยพิบัติสามารถนำความรู้ และทักษะไปปฏิบัติหน้าที่ได้	สำนักปลัด
๓	โครงการฝึกซ้อมแผนป้องกันและบรรเทาสาธารณภัยเทศบาลตำบลศรีสองรัก	เพื่อเป็นการเตรียมความพร้อมในการป้องกันและบรรเทาสาธารณภัย	ฝึกซ้อมแผนป้องกันและบรรเทาสาธารณภัยเทศบาลตำบลศรีสองรัก	๔๐,๐๐๐	๔๐,๐๐๐	๔๐,๐๐๐	๔๐,๐๐๐	๔๐,๐๐๐	๑ ครั้ง/ปี	ประชาชนมีความรู้ ความเข้าใจในการป้องกันกันต่างๆ		สำนักปลัด
๔	โครงการฝึกอบรมทบทวนอาสาสมัครป้องกันภัยฝ่ายพลเรือน (อปพร.)	เพื่ออบรมทบทวนให้มีความรู้ความเข้าใจในการป้องกันสาธารณภัย และมีส่วนร่วมในการป้องกันภัยแก่ชุมชนและตนเอง	จัดฝึกอบรมทบทวนอาสาสมัครป้องกันภัยฝ่ายพลเรือน (อปพร.)	๔๐๐,๐๐๐	๔๐๐,๐๐๐	-	-	-	-	จำนวนอปพร.ที่เข้าร่วมอบรม	อปพร.ที่ได้รับการอบรมมีความรู้ความสามารถในการป้องกันภัย สาธารณภัยต่างๆ	สำนักปลัด

ที่	โครงการ/กิจกรรม	วัตถุประสงค์	เป้าหมาย (ผลผลิตของโครงการ)	งบประมาณและที่มา					ตัวชี้วัด (KPI)	ผลลัพธ์ที่คาดว่าจะได้รับ	หน่วยงาน ที่รับผิดชอบ หลัก
				๒๕๖๖ (บาท)	๒๕๖๗ (บาท)	๒๕๖๘ (บาท)	๒๕๖๙ (บาท)	๒๕๗๐ (บาท)			
๕	โครงการฝึกอบรมอาสาสมัคร ป้องกันภัยฝ่ายพลเรือน (อปพร.)	เพื่อให้ความรู้แก่อาสาสมัครในการ ป้องกันภัยและรักษาความปลอดภัยใน ชีวิตและทรัพย์สิน	จัดฝึกอบรมอาสาสมัคร ปี ละ ๕๐ คน	๓๕๐,๐๐๐	๓๕๐,๐๐๐	-	-	-	ร้อยละ ๘๐ ของผู้เข้าร่วม อบรมได้รับ ประโยชน์	อาสาสมัครมีความรู้ ความสามารถในการป้องกัน ภัยและรักษาความปลอดภัยใน ชีวิตและทรัพย์สิน	สำนักปลัด
๖	โครงการป้องกันและลดอุบัติเหตุทาง ถนนในช่วงเทศกาล	เพื่อพัฒนาคุณภาพชีวิตด้านสังคม ลด ความสูญเสียทางชีวิตและทรัพย์สิน ประชาชนจากการใช้ถนนในช่วง เทศกาล สงกรานต์ ปีใหม่ ฯ	ตั้งจุดตรวจ และให้คำแนะนำ สำหรับผู้ขับขี่รถใช้ถนนในช่วงเทศกาล	๕๐,๐๐๐	๕๐,๐๐๐	๕๐,๐๐๐	๕๐,๐๐๐	๕๐,๐๐๐	๑ จุด	ประชาชนได้รับยกระดับ คุณภาพชีวิต มีความปลอดภัย ในชีวิตและทรัพย์สินของ ประชาชนในช่วงเทศกาล	สำนักปลัด
๗	โครงการช่วยเหลือประชาชนตาม อำนาจหน้าที่ขององค์กรปกครอง ส่วนท้องถิ่น กรณีเยี่ยมยาหรือฟื้นฟู หลังเกิดสาธารณภัย	เพื่อเยี่ยมยาและฟื้นฟูหลังเกิดภัย ให้แก่ประชาชนผู้ประสบภัยหรือภัย พิบัติฉุกเฉิน	ประชาชนที่ได้รับผลกระทบจากสา ธารณภัยหรือภัยพิบัติฉุกเฉินในเขต เทศบาลตำบล ศรีสองรัก		๕๐,๐๐๐	๕๐,๐๐๐	๕๐,๐๐๐	๕๐,๐๐๐	๑ ครั้ง/ปี	ประชาชนผู้ประสบสาธารณ ภัยหรือภัยพิบัติฉุกเฉินมีความ พึงพอใจต่อการให้ความ ช่วยเหลือ	สำนักปลัด
	รวม	๗	โครงการ	๙๕๐,๐๐๐	๙๙๐,๐๐๐	๑๕๐,๐๐๐	๑๕๒,๕๖๙	๑๕๒,๕๗๐			

รายละเอียดโครงการพัฒนา  
แผนพัฒนาท้องถิ่น (พ.ศ. ๒๕๖๖ - ๒๕๗๐) ทบพวน (ครั้งที่ ๑/๒๕๖๖)  
เทศบาลตำบลศรีสองรัก อำเภอด่านซ้าย จังหวัดเลย

ก.ยุทธศาสตร์ชาติ ๒๐ ปี ยุทธศาสตร์ที่ ๒ ด้านการสร้างความสามารถในการแข่งขัน ยุทธศาสตร์ที่ ๓ การพัฒนาและเสริมสร้างศักยภาพคน ยุทธศาสตร์ที่ ๔ การสร้างโอกาสความเสมอและเท่าเทียมกันทางสังคม  
ข.แผนพัฒนาเศรษฐกิจและสังคมแห่งชาติ ฉบับที่ ๑๓ หมายความว่า ๒ ไทยเป็นจุดหมายของการท่องเที่ยวที่เน้นคุณภาพและความยั่งยืน หมายความว่า ๑๒ ไทยมีกำลังคนสมรรถนะสูง มุ่งเรียนรู้อย่างต่อเนื่อง ตอบโจทย์การพัฒนาแห่งอนาคต

ค.Sustainable Development Goals : SDGs หมายความว่า ๒ เป้าหมายที่ ๑,๒ / เป้าประสงค์... หมายความว่า ๑๒ เป้าหมายที่ ๑,๒,๓ / เป้าประสงค์...

ง. ยุทธศาสตร์จังหวัด ยุทธศาสตร์ที่ ๑ การส่งเสริมการท่องเที่ยวเชิงนิเวศควบคู่กับการอนุรักษ์ฟื้นฟูทรัพยากรธรรมชาติและสิ่งแวดล้อม ยุทธศาสตร์ที่ ๔ การพัฒนาคุณภาพชีวิตและการบริหารจัดการภาครัฐเพื่อยกระดับสู่สากล

จ. ยุทธศาสตร์การพัฒนาของ อปท.ในเขตจังหวัด ยุทธศาสตร์ที่ ๔ การพัฒนาด้านการส่งเสริมการท่องเที่ยวและกีฬา ยุทธศาสตร์ที่ ๕ การพัฒนาการศึกษา ศาสนา ขนบธรรมเนียมประเพณีและภูมิปัญญาท้องถิ่น

๔. ยุทธศาสตร์การพัฒนาการศึกษา ศาสนา ศิลปะ วัฒนธรรม การกีฬาและนันทนาการ

๔.๑ กลยุทธ์ พัฒนาศูนย์พัฒนาเด็กเล็กให้เป็นตามมาตรฐานการดำเนินงานศูนย์พัฒนา เด็กเล็กขององค์กรปกครองส่วนท้องถิ่น

(๑) แผนงานการศึกษา

ที่	โครงการ/กิจกรรม	วัตถุประสงค์	เป้าหมาย (ผลผลิตของโครงการ)	งบประมาณและที่มา					ตัวชี้วัด (KPI)	ผลลัพธ์ที่คาดว่าจะได้รับ	หน่วยงาน ที่รับผิดชอบ หลัก
				๒๕๖๖ (บาท)	๒๕๖๗ (บาท)	๒๕๖๘ (บาท)	๒๕๖๙ (บาท)	๒๕๗๐ (บาท)			
๑	โครงการสนับสนุนค่าใช้จ่ายการบริหารสถานศึกษา (สำหรับสนับสนุนค่าจัดการเรียนการสอนของศูนย์พัฒนาเด็กเล็ก) รายหัว	เพื่อจ่ายเป็นค่าใช้จ่ายโครงการสนับสนุนค่าใช้จ่ายการบริหารสถานศึกษาของศูนย์พัฒนาเด็กเล็กเทศบาลตำบลศรีสองรัก ค่าจัดการเรียนการสอน (เงินอุดหนุนสำหรับสนับสนุนค่าจัดการเรียนการสอน)	สนับสนุนค่าใช้จ่ายการบริหารสถานศึกษาของศูนย์พัฒนาเด็กเล็กเทศบาลตำบลศรีสองรัก ค่าจัดการเรียนการสอน (เงินอุดหนุนสำหรับสนับสนุนค่าจัดการเรียนการสอน)	๘๖,๗๐๐	๘๖,๗๐๐	๘๖,๗๐๐	๘๖,๗๐๐	๘๖,๗๐๐	๑ ครั้ง/ปี	เพื่อให้เด็กปฐมวัยได้รับการพัฒนาทั้งด้านร่างกาย จิตใจ อารมณ์ สังคมและสติปัญญาอย่างเหมาะสมตามวัยและเต็มศักยภาพ และแบ่งเบาภาระของผู้ปกครอง	สำนักปลัด
๒	อาหารกลางวันนักเรียน	เพื่อให้นักเรียนได้รับประทานอาหารกลางวันที่มีคุณค่า สะอาดปลอดภัยครบ ๕ หมู่ตามหลักโภชนาการ	จัดซื้อ/จัดหาอาหารกลางวัน สำหรับศูนย์พัฒนาเด็กเล็ก จำนวน ๒๔๕ วัน และโรงเรียนสังกัด สพฐ.๓ แห่งๆละ ๒๐๐ วัน	๑,๕๒๑,๐๐๐	๑,๕๒๑,๐๐๐	๑,๕๒๑,๐๐๐	๑,๕๒๑,๐๐๐	๑,๕๒๑,๐๐๐	ศูนย์พัฒนาเด็กเล็ก จำนวน ๒๔๕ วัน และโรงเรียนสังกัด สพฐ.๓ แห่งๆละ ๒๐๐ วัน	เพื่อให้นักเรียนได้รับประทานอาหารกลางวันที่มีคุณค่า สะอาด ปลอดภัยครบ ๕ หมู่ตามหลักโภชนาการและเจริญเหมาะสมกับวัยตามเกณฑ์ของกรมอนามัยกระทรวงสาธารณสุข	สำนักปลัด

ที่	โครงการ/กิจกรรม	วัตถุประสงค์	เป้าหมาย (ผลผลิตของโครงการ)	งบประมาณและที่มา					ตัวชี้วัด (KPI)	ผลลัพธ์ที่คาดว่าจะได้รับ	หน่วยงาน ที่รับผิดชอบ หลัก
				๒๕๖๖ (บาท)	๒๕๖๗ (บาท)	๒๕๖๘ (บาท)	๒๕๖๙ (บาท)	๒๕๗๐ (บาท)			
๓	อาหารเสริม(นม) โรงเรียน เทศบาลตำบลศรีสองรัก	เพื่อพัฒนาร่างกายของเด็ก นักเรียนให้มีสุขภาพพลานามัยที่ สมบูรณ์ แข็งแรง และมีน้ำหนัก ส่วนสูงเป็นไปตามเกณฑ์ มาตรฐานของกระทรวงสาธารณสุข	จัดซื้ออาหารเสริม (นม) สำหรับ ศูนย์ พัฒนาเด็กเล็ก ๑ แห่งจำนวน ๒๖๐ วัน และโรงเรียนสังกัด สพฐ. ๓ แห่ง จำนวน ๒๖๐ วัน	๔๑๒,๑๙๑	๔๑๒,๑๙๑	๔๑๒,๑๙๑	๔๑๒,๑๙๑	๔๑๒,๑๙๑	ศูนย์พัฒนาเด็ก เล็ก ๑ แห่ง และ โรงเรียนสังกัด สพฐ. ๓ แห่ง	เด็กนักเรียนมีสุขภาพพลานามัย ที่สมบูรณ์ แข็งแรง และมี น้ำหนักเป็นไปตามเกณฑ์ มาตรฐาน ของกระทรวง สาธารณสุข	สำนักปลัด
๔	โครงการเพิ่มประสิทธิภาพด้าน พัฒนาการเด็กปฐมวัย ศพด. สังกัด ทต.ศรีสองรัก	เพื่อเสริมสร้างพัฒนาการทางด้าน ร่างกาย อารมณ์ สังคม และ สติปัญญาของเด็ก	เด็กปฐมวัยได้ออกกำลังกายโดยการ เล่นสนามเด็กเล่น	๑๐๐,๐๐๐	๑๐๐,๐๐๐	๑๐๐,๐๐๐	๑๐๐,๐๐๐	๑๐๐,๐๐๐	๑ แห่ง	เด็กเล็กมีสุขภาพร่างกาย สมบูรณ์แข็งแรง และมี พัฒนาการสมวัย	สำนักปลัด
๕	โครงการจัดงานวันเด็กแห่งชาติ	เพื่อส่งเสริมให้เด็ก เยาวชน ได้ แสดงออก กล้าคิด กล้าทำ ในทาง สร้างสรรค์เป็นประโยชน์และมี ส่วนร่วมในการทำกิจกรรมตาม ความสามารถและความถนัด	จัดกิจกรรมวันเด็ก ให้เด็กได้มี กิจกรรมการแสดงออกร่วมกัน	๕๐,๐๐๐	๕๐,๐๐๐	๕๐,๐๐๐	๕๐,๐๐๐	๕๐,๐๐๐	๑ ครั้ง/ปี	เด็ก เยาวชน ได้แสดงออก กล้า คิด กล้าทำ ในทางสร้างสรรค์ และเป็นประโยชน์และมีส่วน ร่วมในการทำกิจกรรมตาม ความสามารถและความสนใจ	สำนักปลัด
๖	โครงการสนับสนุนค่าใช้จ่าย บริหารศูนย์พัฒนาเด็กเล็ก (สำหรับสนับสนุนค่าใช้จ่ายในจัด การศึกษา สำหรับศูนย์พัฒนาเด็ก เล็ก	-เพื่อจ่ายเป็นค่าใช้จ่ายบริหาร ศูนย์พัฒนาเด็กเล็ก สำหรับ สนับสนุนค่าใช้จ่ายในการจัดการศึกษา สำหรับศูนย์พัฒนาเด็กเล็ก	-เพื่อเป็นค่าใช้จ่ายดังนี้ ๑. ค่าน้ำหนังสือเรียน จำนวน ๒๐๐/คน ๒.ค่าอุปกรณ์การเรียน ๒๐๐/คน ๓.ค่าเครื่องแบบนักเรียน ๓๐๐/คน ๔.ค่ากิจกรรมพัฒนาผู้เรียน ๔๓๐ บาท/คน	๔๓,๘๕๕	-	-	-	-	๑ ครั้ง/ปี	เด็กปฐมวัยได้รับการพัฒนาทั้ง ด้านร่างกาย จิตใจ อารมณ์ สังคมและสติปัญญา อย่าง เหมาะสมตามวัยและเต็ม ศักยภาพ	สำนักปลัด

ที่	โครงการ/กิจกรรม	วัตถุประสงค์	เป้าหมาย (ผลผลิตของโครงการ)	งบประมาณและที่มา					ตัวชี้วัด (KPI)	ผลลัพธ์ที่คาดว่าจะได้รับ	หน่วยงาน ที่รับผิดชอบ หลัก
				๒๕๖๖ (บาท)	๒๕๖๗ (บาท)	๒๕๖๘ (บาท)	๒๕๖๙ (บาท)	๒๕๗๐ (บาท)			
๗	โครงการฝึกอบรมมัคคุเทศก์น้อย ในเขตเทศบาลตำบลศรีสองรัก	เพื่อสร้างเยาวชนในพื้นที่ให้รู้จัก ทรัพยากรการท่องเที่ยวของ ท้องถิ่นตน ให้มีความรู้ ความสามารถและทักษะในการ นำเสนอแหล่งท่องเที่ยว และภูมิ ปัญญาของท้องถิ่นได้อย่างถูกต้อง ตามหลักทางวิชาการ	-คัดสรรเยาวชนที่จะเข้าร่วมโครงการ ฝึกอบรม และฝึกอบรมพื้นฐานการ พัฒนาทักษะศิลปะการพูดการ แสดงออก บุคลิกภาพ ทักษะการ ต้อนรับนักท่องเที่ยวและการเป็น เจ้าภาพที่ดีให้แก่เยาวชน	๕๐,๐๐๐	๕๐,๐๐๐	๕๐,๐๐๐	๕๐,๐๐๐	๕๐,๐๐๐	๑ ครั้ง/ปี	เพิ่มมูลค่าให้กับชุมชนในด้าน การจำหน่ายสินค้าและบริการ สร้างความประทับใจให้กับ นักท่องเที่ยว	สำนักปลัด
๘	โครงการสนับสนุนค่าใช้จ่ายการ บริหารสถานศึกษา	- เพื่อสนับสนุนค่าใช้จ่าย บริหารสถานศึกษาดังนี้ ๑) โครงการอาหารกลางวัน ศูนย์พัฒนาเด็กเล็ก ๒) ค่าจัดการเรียนการสอน (รายหัว) ๓) ค่าหนังสือเรียน ๔) ค่าอุปกรณ์การเรียน ๕) ค่าเครื่องแบบนักเรียน ๖) ค่ากิจกรรมพัฒนาผู้เรียน	๑) สนับสนุนค่าอาหารกลางวันเด็ก ปฐมวัย(อายุ ๒-๕ ปี) ๒) สนับสนุนค่าจัดการเรียนการ สอน(รายหัว)สำหรับเด็กปฐมวัย (อายุ ๒-๕ ปี) ๓) สนับสนุนค่าหนังสือเรียน สำหรับเด็กปฐมวัย (อายุ ๓-๕ ปี) ๔) สนับสนุนค่าอุปกรณ์ การเรียนสำหรับเด็กปฐมวัย (อายุ ๓-๕ ปี) ๕) สนับสนุนค่าเครื่องแบบนักเรียน สำหรับเด็กปฐมวัย (อายุ ๓-๕ ปี) ๖) สนับสนุนค่ากิจกรรม พัฒนาผู้เรียน สำหรับเด็กปฐมวัย (อายุ ๓-๕ ปี)	-	๔๖๐,๓๙๐	๔๖๖,๖๕๕	๔๖๖,๖๕๕	๔๖๖,๖๕๕	๑ ครั้งต่อปี	บุคลากร/ครู/ผู้ดูแลเด็ก สถานพัฒนาเด็กปฐมวัย สังกัดองค์กรปกครองส่วน ท้องถิ่นและสถานรับเลี้ยงเด็ก เอกชนทุกแห่งในจังหวัดเลย ได้รับการพัฒนาศักยภาพ	สำนักปลัด

ที่	โครงการ/กิจกรรม	วัตถุประสงค์	เป้าหมาย (ผลผลิตของโครงการ)	งบประมาณและที่มา					ตัวชี้วัด (KPI)	ผลลัพธ์ที่คาดว่าจะได้รับ	หน่วยงาน ที่รับผิดชอบ หลัก
				๒๕๖๖ (บาท)	๒๕๖๗ (บาท)	๒๕๖๘ (บาท)	๒๕๖๙ (บาท)	๒๕๗๐ (บาท)			
๙	โครงการอุดหนุนค่าอาหารกลางวันนักเรียนให้แก่โรงเรียนบ้านนาท่อม	เพื่อจัดซื้อ จัดหา อาหาร ให้ นักเรียนได้รับประทานอาหารกลางวันที่มีคุณค่า สะอาด ปลอดภัยครบ ๕ หมู่ตามหลักโภชนาการ	อุดหนุนโรงเรียนบ้านนาท่อม โครงการอาหารกลางวันนักเรียน	-	๔๕๐,๐๐๐	๔๕๐,๐๐๐	๔๕๐,๐๐๐	๔๕๐,๐๐๐	จำนวน ๔ ไตรมาส/ปี	เพื่อให้ นักเรียนได้รับประทานอาหารกลางวันที่มีคุณค่า ครบ ๕ หมู่ ตามหลักโภชนาการและเจริญเหมาะสมกับวัยตามเกณฑ์ของกรมอนามัยกระทรวงสาธารณสุข	สำนักปลัด
๑๐	โครงการอุดหนุนค่าอาหารกลางวันนักเรียนให้แก่โรงเรียนบ้านศาลาน้อย	เพื่อจัดซื้อ จัดหา อาหาร ให้ นักเรียนได้รับประทานอาหารกลางวันที่มีคุณค่า สะอาด ปลอดภัยครบ ๕ หมู่ตามหลักโภชนาการ	อุดหนุนโรงเรียนบ้านศาลาน้อย โครงการอาหารกลางวันนักเรียน	-	๑๖๘,๐๐๐	๑๖๘,๐๐๐	๑๖๘,๐๐๐	๑๖๘,๐๐๐	จำนวน ๔ ไตรมาส/ปี	เพื่อให้ นักเรียนได้รับประทานอาหารกลางวันที่มีคุณค่า ครบ ๕ หมู่ ตามหลักโภชนาการและเจริญเหมาะสมกับวัยตามเกณฑ์ของกรมอนามัยกระทรวงสาธารณสุข	สำนักปลัด
๑๑	โครงการอุดหนุนค่าอาหารกลางวันนักเรียนให้แก่โรงเรียนบ้านน้ำพุ	เพื่อจัดซื้อ จัดหา อาหาร ให้ นักเรียนได้รับประทานอาหารกลางวันที่มีคุณค่า สะอาด ปลอดภัยครบ ๕ หมู่ตามหลักโภชนาการ	อุดหนุนโรงเรียนบ้านน้ำพุโครงการอาหารกลางวันนักเรียน	-	๒๒๔,๐๐๐	๒๒๔,๐๐๐	๒๒๔,๐๐๐	๒๒๔,๐๐๐	จำนวน ๔ ไตรมาส/ปี	เพื่อให้ นักเรียนได้รับประทานอาหารกลางวันที่มีคุณค่าครบ ๕ หมู่ ตามหลักโภชนาการและเจริญเหมาะสมกับวัยตามเกณฑ์ของกรมอนามัยกระทรวงสาธารณสุข	สำนักปลัด
๑๒	โครงการปรับปรุงภูมิทัศน์ภายในภายนอกอาคาร และรอบบริเวณสถานที่ของศูนย์พัฒนาเด็กเล็ก	เพื่อให้ศูนย์พัฒนาเด็กเล็กมีสภาพแวดล้อมที่น่าอยู่สวยงามเหมาะสมกับการจัดการเรียนการสอน	ปรับปรุงภูมิทัศน์ รอบบริเวณ ศพด.ปีละ ๑ ครั้ง	-	๕๐,๐๐๐	๕๐,๐๐๐	๕๐,๐๐๐	๕๐,๐๐๐	๑ ครั้งต่อปี	ศูนย์พัฒนาเด็กเล็กได้รับการพัฒนา ภูมิทัศน์ให้ได้คุณภาพมาตรฐาน สวยงาม เหมาะสมกับการจัดการเรียนการสอน	สำนักปลัด

ที่	โครงการ/กิจกรรม	วัตถุประสงค์	เป้าหมาย (ผลผลิตของโครงการ)	งบประมาณและที่มา					ตัวชี้วัด (KPI)	ผลลัพธ์ที่คาดว่าจะได้รับ	หน่วยงาน ที่รับผิดชอบ หลัก
				๒๕๖๖ (บาท)	๒๕๖๗ (บาท)	๒๕๖๘ (บาท)	๒๕๖๙ (บาท)	๒๕๗๐ (บาท)			
๑๓	โครงการขอรับการสนับสนุนงบประมาณเพื่อจัดโครงการยกระดับบูรณาการอย่างรอบด้าน เพื่อเด็กเมืองเลย พัฒนาการสมวัยพร้อมเรียนรู้สู่คุณภาพชีวิตที่ดี	เพื่อพัฒนาศักยภาพบุคลากร/ครู/ผู้ดูแลเด็ก สถานพัฒนาเด็กปฐมวัย สังกัดองค์กรปกครองส่วนท้องถิ่นและสถานรับเลี้ยงเด็กเอกชนทุกแห่งในจังหวัดเลย	อุดหนุนสำนักงานสาธารณสุขจังหวัดเลยโครงการขอรับการสนับสนุนงบประมาณเพื่อจัดโครงการยกระดับบูรณาการอย่างรอบด้าน เพื่อเด็กเมืองเลย พัฒนาการสมวัยพร้อมเรียนรู้ สู่คุณภาพชีวิตที่ดี	๖,๐๐๐	๖,๐๐๐	๖,๐๐๐	๖,๐๐๐	๖,๐๐๐	๑ ครั้งต่อปี	บุคลากร/ครู/ผู้ดูแลเด็ก สถานพัฒนาเด็กปฐมวัย สังกัดองค์กรปกครองส่วนท้องถิ่นและสถานรับเลี้ยงเด็กเอกชนทุกแห่งในจังหวัดเลย ได้รับการพัฒนาศักยภาพ	สำนักปลัด
	รวม	๑๓	โครงการ	๒,๒๖๙,๗๔๖	๓,๕๗๘,๒๘๑	๓,๕๘๔,๕๔๖	๓,๕๘๔,๕๔๖	๓,๕๘๔,๕๔๖			

(๒)แผนงานอุตสาหกรรมกรโยธา

ที่	โครงการ/กิจกรรม	วัตถุประสงค์	เป้าหมาย (ผลผลิตของโครงการ)	งบประมาณและที่มา					ตัวชี้วัด (KPI)	ผลลัพธ์ที่คาดว่าจะได้รับ	หน่วยงาน ที่รับผิดชอบ หลัก
				๒๕๖๖ (บาท)	๒๕๖๗ (บาท)	๒๕๖๘ (บาท)	๒๕๖๙ (บาท)	๒๕๗๐ (บาท)			
๑	โครงการปรับปรุงซ่อมแซมอาคารศูนย์พัฒนาเด็กเล็กบ้านหนามแท่ง	เพื่อปรับปรุงซ่อมแซมอาคารศูนย์พัฒนาเด็กเล็กให้อยู่ในสภาพที่มั่นคงแข็งแรง	อาคารศูนย์พัฒนาเด็กเล็กบ้านหนามแท่ง มีความมั่นคงแข็งแรงปลอดภัยและเอื้อต่อบรรยากาศการเรียนการสอน	๔๐๐,๐๐๐	๔๐๐,๐๐๐		๑๐๐,๐๐๐		๑ ครั้ง/ปี	ศูนย์พัฒนาเด็กเล็กบ้านหนามแท่ง มีอาคารที่มั่นคงแข็งแรง สร้างความมั่นใจให้เด็กปฐมวัย , ครูผู้ดูแลเด็ก ผู้ดูแลเด็กและผู้ปกครอง สร้างบรรยากาศในการจัดการเรียนการสอน	สำนักปลัด
	รวม	๑	โครงการ	๔๐๐,๐๐๐	๔๐๐,๐๐๐		๑๐๐,๐๐๐	-			











๔.๒ กลยุทธ์ สร้างเสริมปลูกฝังความภาคภูมิใจในอัตลักษณ์ วัฒนธรรม ประเพณี วิถีชีวิต ๔.๓ กลยุทธ์ ส่งเสริมสนับสนุนให้ประชาชนออกกำลังการและเล่นกีฬา

(๑)แผนงานศาสนาวัฒนธรรมและนันทนาการ

ที่	โครงการ/กิจกรรม	วัตถุประสงค์	เป้าหมาย (ผลผลิตของโครงการ)	งบประมาณและที่มา					ตัวชี้วัด (KPI)	ผลลัพธ์ที่คาดว่าจะได้รับ	หน่วยงาน ที่รับผิดชอบ หลัก
				๒๕๖๖ (บาท)	๒๕๖๗ (บาท)	๒๕๖๘ (บาท)	๒๕๖๙ (บาท)	๒๕๗๐ (บาท)			
๑	โครงการสนับสนุนส่งเสริมงานบุญออกพรรษา	เพื่ออนุรักษ์ฟื้นฟูวัฒนธรรมประเพณีอันดีงามของท้องถิ่นให้คงอยู่ และถ่ายทอดสู่อนุชนรุ่นหลังสืบไป	จัดงานบุญออกพรรษา จัดหาวัสดุทำเรือไฟให้กับชุมชน/หมู่บ้าน จัดกิจกรรมต่างๆเช่น แข่งขกมวยทะเล แข่งพายเรือ เป็นต้น	๗๐,๐๐๐	๗๐,๐๐๐	๗๐,๐๐๐	๗๐,๐๐๐	๗๐,๐๐๐	หมู่ที่ ๒-๑๕	ชุมชนท้องถิ่นได้ร่วมฟื้นฟูอนุรักษ์วัฒนธรรมประเพณีอันดีงามให้คงอยู่สืบไป	สำนักปลัด
๒	โครงการจัดขบวนร่วมแห่ในงานประเพณีบุญหลวงและการละเล่นผีตาโขน วัดโพนชัย	เพื่อสืบสานและรักษาประเพณีวัฒนธรรมอันดีงามของท้องถิ่นให้คงอยู่สืบไป	จัดขบวนแห่ในงานประเพณีบุญหลวงและการละเล่นผีตาโขนร่วมกับอำเภอด่านซ้าย	๒๘๐,๐๐๐	๒๘๐,๐๐๐	๒๘๐,๐๐๐	๒๘๐,๐๐๐	๒๘๐,๐๐๐	๑ ครั้ง /ปี	เด็ก เยาวชน ประชาชนทั่วไปนักท่องเที่ยวชาวไทยและชาวต่างประเทศ ได้ศึกษาเรียนรู้เกี่ยวกับศิลปวัฒนธรรมประเพณีอันดีงามของท้องถิ่นและวิถีชีวิตของชาวด่านซ้าย	สำนักปลัด
๓	โครงการจัดงานประเพณีบุญหลวงและการละเล่นผีตาโขน วัดโพธิ์ศรี หมู่ ๑๒ บ้านนาเวียงใหญ่	เพื่อสืบสานและรักษาประเพณีวัฒนธรรมอันดีงามของท้องถิ่นให้คงอยู่สืบไป	จัดงานประเพณีบุญหลวงและการละเล่นผีตาโขน ณ วัดโพธิ์ศรี หมู่ที่ ๑๒ บ้านนาเวียงใหญ่	๑๐๐,๐๐๐	๑๒๐,๐๐๐	๑๒๐,๐๐๐	๑๒๐,๐๐๐	๑๒๐,๐๐๐	๑ ครั้ง /ปี	เด็ก เยาวชน ประชาชนทั่วไปนักท่องเที่ยวชาวไทยและชาวต่างประเทศ ได้ศึกษาเรียนรู้สัมผัสประเพณีวัฒนธรรมท้องถิ่นโดยตรงจากประสบการณ์จริง	สำนักปลัด
๔	โครงการจัดงานประเพณีบุญหลวงและการละเล่นผีตาโขน วัดศรีสะอาด หมู่ ๗ บ้านหนามแท่ง	เพื่อสืบสานและรักษาประเพณีวัฒนธรรมอันดีงามของท้องถิ่นให้คงอยู่สืบไป	จัดกิจกรรมงานประเพณีบุญหลวงและการละเล่นผีตาโขน ณ วัดศรีสะอาด หมู่ที่ ๗ บ้านหนามแท่ง	๘๐,๐๐๐	๘๐,๐๐๐	๘๐,๐๐๐	๘๐,๐๐๐	๘๐,๐๐๐	๑ ครั้ง /ปี	เด็ก เยาวชน ประชาชนทั่วไปนักท่องเที่ยวชาวไทยและชาวต่างประเทศ ได้ศึกษาเรียนรู้สัมผัสประเพณีวัฒนธรรมท้องถิ่นโดยตรงจากประสบการณ์จริง	สำนักปลัด

ที่	โครงการ/กิจกรรม	วัตถุประสงค์	เป้าหมาย (ผลผลิตของโครงการ)	งบประมาณและที่มา					ตัวชี้วัด (KPI)	ผลลัพธ์ที่คาดว่าจะได้รับ	หน่วยงาน ที่รับผิดชอบ หลัก
				๒๕๖๖ (บาท)	๒๕๖๗ (บาท)	๒๕๖๘ (บาท)	๒๕๖๙ (บาท)	๒๕๗๐ (บาท)			
๕	โครงการจัดงานประเพณีสงกรานต์และงานวันผู้สูงอายุ	เพื่อสืบสานประเพณีรดน้ำดำหัวและประเพณีวันสงกรานต์ของไทยให้คงอยู่สืบไป	จัดงานประเพณีสงกรานต์/กิจกรรมรดน้ำดำหัวผู้สูงอายุ เกมการแข่งขันต่างๆสำหรับผู้สูงอายุ เป็นต้น	๗๐,๐๐๐	๑๐๐,๐๐๐	๑๐๐,๐๐๐	๑๐๐,๐๐๐	๑๐๐,๐๐๐	๑ ครั้ง ร้อยละของประชาชนที่ร่วมฯ	ลูกหลานได้แสดงออกถึงความกตัญญูต่อบุพการี ผู้อาวุโสหรือผู้ใหญ่ที่เคยทำความดีคุณประโยชน์ให้แก่ชุมชนท้องถิ่น	สำนักปลัด
๖	โครงการร่วมจัดงานนมัสการพระธาตุศรีสองรัก	เพื่อแสดงความจงรักภักดีต่อสถาบันพระมหากษัตริย์และร่วมอัญเชิญน้ำสรงพระราชทานไปประกอบพิธีสรงน้ำพระราชทานองค์พระธาตุศรีสองรัก	ร่วมจัดกิจกรรมในงานพระธาตุศรีสองรัก เช่น อัญเชิญน้ำสรงพระราชทาน การให้บริการน้ำดื่มสำหรับผู้เข้าร่วมงาน และผู้มาประกอบพิธีกรรมฯลฯ	๓๐,๐๐๐	๓๐,๐๐๐	๓๐,๐๐๐	๓๐,๐๐๐	๓๐,๐๐๐	๑ ครั้ง/ปี	พสกนิกรชาวอำเภอด่านซ้ายและอำเภอใกล้เคียง รวมถึงสาธารณรัฐประชาธิปไตยประชาชนลาวได้แสดงออกถึงความจงรักภักดีและเทิดทูนสถาบันพระมหากษัตริย์	สำนักปลัด
๗	โครงการจัดการแข่งขันกีฬาสัมพันธ์ด้านยาเสพติด	เพื่อส่งเสริมประชาชนรู้จักใช้เวลาว่างให้เกิดประโยชน์ ห่างไกลจากอบายมุขและสิ่งเสพติดให้โทษ	เด็ก เยาวชน ประชาชนทั่วไปหมู่ที่ ๒-๑๕	๒๐๐,๐๐๐	๒๐๐,๐๐๐	๒๐๐,๐๐๐	๒๐๐,๐๐๐	๒๐๐,๐๐๐	ปีละ ๑ ครั้ง	สร้างความสัมพันธ์ที่ดีระหว่างหมู่บ้านและลดปัญหาเสพติด	สำนักปลัด
๘	โครงการเข้าร่วมแข่งขันกีฬาระดับชุมชน ตำบล อำเภอ จังหวัด	- เพื่อจ่ายเป็นค่าใช้จ่ายโครงการเข้าร่วมแข่งขันกีฬาระดับชุมชน ตำบล อำเภอ จังหวัด ฯลฯ	เด็ก เยาวชน ประชาชนทั่วไปในเขตเทศบาลตำบลศรีสองรัก	๓๐,๐๐๐	๓๐,๐๐๐	๓๐,๐๐๐	๓๐,๐๐๐	๓๐,๐๐๐	ปีละ ๑ ครั้ง	ผู้เข้าร่วมโครงการมีสุขภาพกายและสุขภาพจิตแข็งแรงช่วยลดภาวะโลกร้อน	สำนักปลัด

ที่	โครงการ/กิจกรรม	วัตถุประสงค์	เป้าหมาย (ผลผลิตของโครงการ)	งบประมาณและที่มา					ตัวชี้วัด (KPI)	ผลลัพธ์ที่คาดว่าจะได้รับ	หน่วยงาน ที่รับผิดชอบ หลัก
				๒๕๖๖ (บาท)	๒๕๖๗ (บาท)	๒๕๖๘ (บาท)	๒๕๖๙ (บาท)	๒๕๗๐ (บาท)			
๙	โครงการฝึกอบรมว่ายน้ำเพื่อสุขภาพสำหรับเด็กและเยาวชนในเขตเทศบาลตำบลศรีสองรัก	เพื่อให้เด็กและเยาวชนมีทักษะการออกกำลังกายโดยการว่ายน้ำ ป้องกันโรคภัย มีสุขภาพร่างกายที่แข็งแรง	นักเรียนในเขตพื้นที่รับผิดชอบของเทศบาลตำบลศรีสองรัก	-	-	-	-	-	นักเรียนเข้าร่วมกิจกรรมประมาณ ๕๐ คน	เด็กและเยาวชนมีสุขภาพร่างกายแข็งแรง มีความรู้ทักษะเบื้องต้นในการช่วยเหลือตนเองและผู้ประสบภัยทางน้ำ	สำนักปลัด ไม่มีความจำเป็นต้องจัดทำ
๑๐	โครงการขอรับการสนับสนุนงบประมาณเพื่อร่วมจัดงานประเพณีบุญหลวงและการละเล่นผีตาโขน	เพื่อพัฒนาคุณภาพชีวิต ด้านสังคมสืบสานประเพณีอันดีงามของคนในท้องถิ่นให้คงอยู่สืบไป อีกทั้งยังเป็นการสร้างค่านิยมของคนไทยให้รักษาประเพณีไทยให้คงอยู่สืบไป	อุดหนุนปกครองอำเภอด่านซ้ายตามโครงการจัดงานประเพณีบุญหลวงและการละเล่นผีตาโขน	๓๐,๐๐๐	๓๐,๐๐๐	๓๐,๐๐๐	๓๐,๐๐๐	๓๐,๐๐๐	๑ ครั้งต่อปี	ประชาชนได้รับการยกระดับคุณภาพชีวิต เป็นการสืบสานประเพณีอันดีงามของคนในท้องถิ่นให้คงอยู่สืบไป	สำนักปลัด
๑๑	โครงการขอรับการสนับสนุนงบประมาณเพื่อร่วมจัดงานประเพณีประจำปีของจังหวัดเลย "งานดอกฝ้ายบาน สืบสานวัฒนธรรมไทยเลย	เพื่ออนุรักษ์ฟื้นฟูวัฒนธรรม ประเพณีอันดีงามของท้องถิ่นให้คงอยู่สืบไป อีกทั้งยังเป็นการสร้างค่านิยมของคนไทยให้รักษาประเพณีไทยให้คงอยู่สืบไป	อุดหนุนปกครองอำเภอด่านซ้ายตามโครงการขอรับการสนับสนุนงบประมาณเพื่อร่วมจัดงานประเพณีประจำปีของจังหวัดเลย "งานดอกฝ้ายบาน สืบสานวัฒนธรรมไทยเลย	๒๐,๐๐๐	๒๐,๐๐๐	๒๐,๐๐๐	๒๐,๐๐๐	๒๐,๐๐๐	๑ ครั้งต่อปี	ประชาชนได้รับการยกระดับคุณภาพชีวิต เป็นการสืบสานประเพณีอันดีงามของคนในท้องถิ่นให้คงอยู่สืบไป	สำนักปลัด
๑๒	โครงการส่งเสริมสืบสานวัฒนธรรมประเพณีลอยกระทง	เพื่ออนุรักษ์ฟื้นฟูวัฒนธรรม ประเพณีอันดีงามของท้องถิ่นให้คงอยู่ และถ่ายทอดสู่อนุชนรุ่นหลังสืบไป	จัดกิจกรรมวันลอยกระทง เช่น การประกวดนางนพมาศ การประกวดหนูน้อยนพมาศ การประกวดกระทงสวยงาม ฯลฯ	-	๔๐,๐๐๐	๔๐,๐๐๐	๔๐,๐๐๐	๔๐,๐๐๐	ปีละ ๑ ครั้ง	ชุมชนท้องถิ่นได้ร่วมฟื้นฟูอนุรักษ์วัฒนธรรมประเพณีอันดีงามให้คงอยู่สืบไป	สำนักปลัด

ที่	โครงการ/กิจกรรม	วัตถุประสงค์	เป้าหมาย (ผลผลิตของโครงการ)	งบประมาณและที่มา					ตัวชี้วัด (KPI)	ผลลัพธ์ที่คาดว่าจะได้รับ	หน่วยงาน ที่รับผิดชอบ หลัก
				๒๕๖๖ (บาท)	๒๕๖๗ (บาท)	๒๕๖๘ (บาท)	๒๕๖๙ (บาท)	๒๕๗๐ (บาท)			
๑๓	โครงการเข้าร่วมงานประเพณีบุญข้าฮေးสักการะศาลหลักเมืองเจ้าพ่อกุดป่องและบูชาพญานาคปู่ไหลค้ำมาประจำปี ๒๕๖๖	เพื่อสืบสานขนบธรรมเนียมประเพณีท้องถิ่นจังหวัดเลยให้คงอยู่ และถ่ายทอดสู่อุชนรุ่นหลังสืบไป	ฝึกซ้อมนางรำเพื่อเข้าร่วมพิธีรำบวงสรวง และร่วมกิจกรรมต่างๆ ตามที่จังหวัดเลยขอความร่วมมือ	-	๓๐,๐๐๐	๓๐,๐๐๐	๓๐,๐๐๐	๓๐,๐๐๐	ปีละ ๑ ครั้ง	ประชาชนในท้องถิ่นจังหวัดเลยได้มีส่วนร่วมในการแสดงออกถึงความสามัคคีของประชาชนรวมถึงการสืบสานขนบธรรมเนียมประเพณีท้องถิ่นจังหวัดเลย	สำนักปลัด
๑๔	โครงการแข่งขันกีฬาเปตองประชาชน ด้านยาเสพติด	๑. เพื่อส่งเสริมประชาชนรู้จักใช้เวลาว่างให้เกิดประโยชน์ ห่างไกลจากอบายมุขและสิ่งเสพติดให้โทษทุกชนิด ๒. ส่งเสริมการให้ประชาชนมีสมาธิจดจ่อต่อสิ่งใดสิ่งหนึ่งได้นานแก้ปัญหาสมาธิสั้นจากการดูโทรศัพท์	จัดการแข่งขันกีฬาเปตองของเทศบาลตำบลศรีสองรักส่งเสริมให้ประชาชนมีน้ำใจ นักกีฬา รู้แพ้ รู้ชนะ รู้อภัย มีความสามัคคีสุขภาพ ร่างกายแข็งแรง ใช้เวลาว่างให้เกิดประโยชน์	-	๕๐,๐๐๐	๕๐,๐๐๐	๕๐,๐๐๐	๕๐,๐๐๐	ประชาชนได้รับการส่งเสริมการออกกำลังกาย มีน้ำใจนักกีฬาร้อยละ ๑๐๐	๑.ประชาชนใช้เวลาว่างให้เกิดประโยชน์ห่างไกลจากยาเสพติดและอบายมุขทั้งปวง มีสมาธิจดจ่อต่อสิ่งใดสิ่งหนึ่งได้นานลดปัญหาโรคสมาธิสั้น ๒. ประชาชนมีระเบียบวินัยเคารพกฎกติกา รู้รักสามัคคีในหมู่คณะ และเสริมสร้างความปลอดภัยต่อสมานฉันท์	สำนักปลัด

ที่	โครงการ/กิจกรรม	วัตถุประสงค์	เป้าหมาย (ผลผลิตของโครงการ)	งบประมาณและที่มา					ตัวชี้วัด (KPI)	ผลลัพธ์ที่คาดว่าจะได้รับ	หน่วยงาน ที่รับผิดชอบ หลัก
				๒๕๖๖ (บาท)	๒๕๖๗ (บาท)	๒๕๖๘ (บาท)	๒๕๖๙ (บาท)	๒๕๗๐ (บาท)			
๑๕	โครงการแข่งขันกีฬาฟุตบอลเยาวชน และประชาชน ด้านยาเสพติด	๑. เพื่อเป็นการสนับสนุนและส่งเสริมให้เยาวชนและประชาชนออกกำลังกาย ใช้เวลาว่างให้เกิดประโยชน์และห่างไกลยาเสพติด ๒. เพื่อเป็นการเปิดโอกาสให้มีการพบปะแลกเปลี่ยนประสบการณ์การเล่นฟุตบอลโดยใช้กีฬาฟุตบอลเป็นสื่อกลาง รวมถึงส่งเสริมความสามัคคีและการมีส่วนร่วมให้มีในชุมชน ๓. เพื่อเป็นการส่งเสริมกีฬาฟุตบอลให้มีมาตรฐานยิ่งขึ้นรวมถึงนักกีฬาปฏิบัติตามกฎ กติกา มีน้ำใจ เพื่อก้าวสู่การเป็นนักฟุตบอลอาชีพและมีมาตรฐานยิ่งขึ้น ๔. เพื่อพัฒนาทางด้านร่างกายให้แข็งแรง จิตใจ อารมณ์รวมถึงสังคมที่เข้มแข็ง	จัดการแข่งขันกีฬาฟุตบอลของเทศบาลตำบลศรีสองรัก ส่งเสริมให้ประชาชนมีน้ำใจนักกีฬา รู้แพ้ รู้ชนะ รู้อภัย มีความสามัคคีสุขภาพร่างกายแข็งแรง	-	๕๐,๐๐๐	๕๐,๐๐๐	๕๐,๐๐๐	๕๐,๐๐๐	เยาวชนและประชาชนได้รับการส่งเสริมการออกกำลังกาย มีน้ำใจนักกีฬาร้อยละ ๑๐๐	๑.เด็ก เยาวชนและประชาชนใช้เวลาว่างให้เกิดประโยชน์ห่างไกลจากยาเสพติด และอบายมุขทั้งปวง ๒. เด็ก เยาวชนและประชาชน มีระเบียบวินัยเคารพกฎ กติกา รู้รักสามัคคีในหมู่คณะ และเสริมสร้างความปรองดองสมานฉันท์ ๓. เด็ก เยาวชนและประชาชน มีสมรรถภาพทางร่างกายที่สมบูรณ์แข็งแรงห่างไกลโรคร้าย	สำนักปลัด

ที่	โครงการ/กิจกรรม	วัตถุประสงค์	เป้าหมาย (ผลผลิตของโครงการ)	งบประมาณและที่มา					ตัวชี้วัด (KPI)	ผลลัพธ์ที่คาดว่าจะได้รับ	หน่วยงาน ที่รับผิดชอบ หลัก	
				๒๕๖๖ (บาท)	๒๕๖๗ (บาท)	๒๕๖๘ (บาท)	๒๕๖๙ (บาท)	๒๕๗๐ (บาท)				
๑๖	โครงการแข่งขันกีฬาตะกร้อ ประชาชน ด้านยาเสพติด	๑. เพื่อเป็นการสนับสนุนและส่งเสริมให้เยาวชนและประชาชน ออกกำลังกาย ใช้เวลาว่าง ให้เกิดประโยชน์และห่างไกลยาเสพติด ๒. เพื่อเป็นการเปิดโอกาสให้มีการพบปะแลกเปลี่ยน ประสบการณ์การเล่นตะกร้อโดยใช้กีฬาตะกร้อเป็นสื่อกลาง รวมถึงส่งเสริมความสามัคคีและการมีส่วนร่วมให้มิในชุมชน ๓. เพื่อเป็นการส่งเสริมกีฬาตะกร้อให้มีมาตรฐานยิ่งขึ้นรวมถึง นักกีฬาปฏิบัติตามกฎ กติกา มีน้ำใจ เพื่อก้าวสู่การเป็นนักตะกร้ออาชีพและมีมาตรฐานยิ่งขึ้น ๔. เพื่อพัฒนาทางด้านร่างกายให้แข็งแรง จิตใจ อารมณ์รวมถึงสังคมที่เข้มแข็ง	จัดการแข่งขันกีฬาตะกร้อของเทศบาลตำบลศรีสองรักส่งเสริมให้ประชาชนมีน้ำใจ นักกีฬา รู้แพ้ รู้ชนะ รู้อภัย มีความสามัคคี สุขภาพ ร่างกายแข็งแรง	-	๕๐,๐๐๐	๕๐,๐๐๐	๕๐,๐๐๐	๕๐,๐๐๐	๕๐,๐๐๐	เยาวชนและประชาชนได้รับการส่งเสริมการออกกำลังกาย มีน้ำใจนักกีฬา ร้อยละ ๑๐๐	๑.เด็ก เยาวชนและประชาชน ใช้เวลาว่างให้เกิดประโยชน์ ห่างไกลจากยาเสพติด และอบายมุขทั้งปวง ๒. เด็ก เยาวชนและประชาชน มีระเบียบวินัยเคารพกฎ กติกา รู้รักสามัคคีในหมู่คณะ และเสริมสร้างความปรองดองสมานฉันท์ ๓. เด็ก เยาวชนและประชาชน มีสมรรถภาพทางร่างกายที่สมบูรณ์แข็งแรงห่างไกลโรคภัย	สำนักปลัด
	รวม	๑๖	โครงการ	๙๑๐,๐๐๐	๑,๑๘๐,๐๐๐	๑,๑๘๐,๐๐๐	๑,๑๘๐,๐๐๐	๑,๑๘๐,๐๐๐				

๔.๔ กลยุทธ์ พัฒนาปรับปรุงแหล่งท่องเที่ยวให้มีความสวยงามน่าท่องเที่ยว

(๑) แผนงานการเกษตร

ที่	โครงการ/กิจกรรม	วัตถุประสงค์	เป้าหมาย (ผลผลิตของโครงการ)	งบประมาณและที่มา					ตัวชี้วัด (KPI)	ผลลัพธ์ที่คาดว่าจะได้รับ	หน่วยงาน ที่รับผิดชอบ หลัก
				๒๕๖๖ (บาท)	๒๕๖๗ (บาท)	๒๕๖๘ (บาท)	๒๕๖๙ (บาท)	๒๕๗๐ (บาท)			
๑	โครงการปรับปรุงภูมิทัศน์เพื่อ การท่องเที่ยว	เพื่อพัฒนาคุณภาพชีวิต ปรับปรุงภูมิทัศน์ บำรุงรักษา สิ่งแวดล้อม แหล่งท่องเที่ยวให้มี สะอาดปลอดภัย ความสวยงาม ของสถานที่ท่องเที่ยว	ปรับปรุงภูมิทัศน์ เพิ่มสิ่งอำนวยความสะดวก ความสะอาด บริเวณแก่งสองคอน จุดชมวิวด่านซ้าย	๕๐,๐๐๐	๕๐,๐๐๐	๕๐,๐๐๐	๕๐,๐๐๐	๕๐,๐๐๐	๒ แห่ง	ประชาชนได้รับการยกระดับ คุณภาพชีวิต สภาพแวดล้อมมี ความสวยงามและมีนักท่องเที่ยว ได้รับความสะอาด เพิ่มขึ้น สร้างรายได้ ให้ท้องถิ่น	สำนักปลัด / กองช่าง
๒	โครงการปรับปรุงภูมิทัศน์ ๒ ข้างทาง	เพื่อปรับปรุงภูมิทัศน์ ๒ ข้างทาง หมู่บ้านในเขตเทศบาลตำบลศรี สองรัก	ปรับปรุงภูมิทัศน์ ๒ ข้างทาง หมู่บ้าน ในเขตเทศบาลตำบลศรีสองรัก เช่น ปลูกไม้ดอก ไม้ประดับ บริเวณทาง สาธารณะหมู่บ้านในเขตเทศบาล ตำบลศรีสองรัก ตัดหญ้าสองข้างทาง ฯลฯ	๔๐,๐๐๐	๔๐,๐๐๐	๔๐,๐๐๐	๔๐,๐๐๐	๔๐,๐๐๐	ความพึงพอใจ ของประชาชน	ภูมิทัศน์ ๒ ข้างทาง หมู่บ้านใน เขตเทศบาลตำบลศรีสองรัก มี ความสะอาด สวยงาม	กองช่าง
	รวม	๒	โครงการ	๙๐,๐๐๐	๙๐,๐๐๐	๙๐,๐๐๐	๙๐,๐๐๐	๙๐,๐๐๐			

รายละเอียดโครงการพัฒนา

แผนพัฒนาท้องถิ่น (พ.ศ. ๒๕๖๖ - ๒๕๗๐) ทบทวน (ครั้งที่ ๑/๒๕๖๖)

เทศบาลตำบลศรีสองรัก อำเภอด่านซ้าย จังหวัดเลย

ก.ยุทธศาสตร์ชาติ ๒๐ ปี ยุทธศาสตร์ที่ ๖ ด้านการปรับสมดุลและพัฒนาระบบการบริหารจัดการภาครัฐ

ข.แผนพัฒนาเศรษฐกิจและสังคมแห่งชาติ ฉบับที่ ๑๓ หมวดหมายที่ ๘ ไทยมีพื้นที่และเมืองอัจฉริยะที่น่าอยู่ ปลอดภัย เด็ดขาดได้อย่างยั่งยืน หมวดหมายที่ ๑๓ ไทยมีภาครัฐที่ทันสมัย มีประสิทธิภาพ และตอบโจทย์ประชาชน

ค.Sustainable Development Goals : SDGs หมวดหมายที่ ๘ เป้าหมายที่ ๒,๓ / เป้าประสงค์... หมวดหมายที่ ๑๓ เป้าหมายที่ ๑,๒ / เป้าประสงค์...

ง. ยุทธศาสตร์จังหวัด ยุทธศาสตร์ที่ ๓ การส่งเสริมและสนับสนุนเทคโนโลยีหรือนวัตกรรมการผลิตและการบริการเชิงสร้างสรรค์ ยุทธศาสตร์ที่ ๔ การพัฒนาคุณภาพชีวิตและการบริหารจัดการภาครัฐเพื่อยกระดับสู่สากล

จ. ยุทธศาสตร์การพัฒนาของ อปท.ในเขตจังหวัด ยุทธศาสตร์ที่ ๓ การพัฒนาการเมือง การบริหารจัดการที่ดีและการให้บริการสาธารณะแก่ประชาชน

๕. ยุทธศาสตร์การพัฒนาการเมือง การบริหารจัดการที่ดีและการให้บริการสาธารณะ

๕.๑ กลยุทธ์ สร้างกระบวนการรับรู้และการมีส่วนร่วมของประชาชน

๑ แผนงานบริหารงานทั่วไป

ที่	โครงการ/กิจกรรม	วัตถุประสงค์	เป้าหมาย (ผลผลิตของโครงการ)	งบประมาณและที่มา					ตัวชี้วัด (KPI)	ผลลัพธ์ที่คาดว่าจะได้รับ	หน่วยงาน ที่รับผิดชอบ หลัก
				๒๕๖๖ (บาท)	๒๕๖๗ (บาท)	๒๕๖๘ (บาท)	๒๕๖๙ (บาท)	๒๕๗๐ (บาท)			
๑	โครงการจัดเวทีประชาคม และส่งเสริมการมีส่วนร่วมของ ประชาชน	เพื่อรับทราบปัญหาและความต้องการ ของประชาชนในเขตพื้นที่เทศบาลตำบล ศรีสองรัก	จัดเวทีประชาคมหมู่บ้านในเขต เทศบาลตำบลศรีสองรัก	๒๐,๐๐๐	๒๐,๐๐๐	๒๐,๐๐๐	๒๐,๐๐๐	๒๐,๐๐๐	ปีละ ๑ ครั้ง๑๔ หมู่บ้าน	ประชาชนมีส่วนร่วมใน กระบวนการแนวทางการพัฒนา ระดมความคิดเห็นแนวทางการ พัฒนา ระดมความคิดเห็น และแก้ไขปัญหาพร้อมกัน	สำนักปลัด
๒	ค่าใช้จ่ายในพิธีทางศาสนา งานรัฐพิธี /โครงการเฉลิมพระ เกียรติ	เพื่อเป็นค่าใช้จ่ายในพิธีทาง ศาสนางาน รัฐพิธีที่เทศบาลตำบลศรีสองรักจัดขึ้นใน วันสำคัญต่างๆ งานรับเสด็จฯ จัดกิจกรรม โครงการเฉลิมพระเกียรติฯ	เป็นค่าใช้จ่ายในพิธีทางศาสนา งานรัฐ พิธีที่เทศบาลตำบลศรีสองรักจัดขึ้นใน วันสำคัญต่างๆ งานรับเสด็จฯ จัด กิจกรรมโครงการเฉลิมพระเกียรติฯ	๑๐๐,๐๐๐	๑๐๐,๐๐๐	๑๐๐,๐๐๐	๑๐๐,๐๐๐	๑๐๐,๐๐๐	ประชาชน ๑๐๐ % มีความ จงรักภักดีต่อ สถาบันชาติ	แสดงออกถึงความ จงรักภักดีสร้างความสามัคคี ให้เกิดกับประชาชน	สำนักปลัด

ที่	โครงการ/กิจกรรม	วัตถุประสงค์	เป้าหมาย (ผลผลิตของโครงการ)	งบประมาณและที่มา					ตัวชี้วัด (KPI)	ผลลัพธ์ที่คาดว่าจะได้รับ	หน่วยงาน ที่รับผิดชอบ หลัก
				๒๕๖๖ (บาท)	๒๕๖๗ (บาท)	๒๕๖๘ (บาท)	๒๕๖๙ (บาท)	๒๕๗๐ (บาท)			
๓	โครงการขอรับการสนับสนุนงบประมาณเพื่อร่วมจัดงานพระราชพิธี รัฐพิธีและงานพิธีเนื่องในวันสำคัญต่างๆ ของชาติ	เพื่อน้อมรำลึกถึงความสำคัญเนื่องในการจัดงานพระราชพิธีเพื่อแสดงถึงความจงรักภักดี	อุดหนุนปกครองอำเภอด่านซ้ายตามโครงการขอรับการสนับสนุนงบประมาณเพื่อร่วมจัดงานพระราชพิธี รัฐพิธีและงานพิธีเนื่องในวันสำคัญต่างๆ	๓๐,๐๐๐	๓๐,๐๐๐	๓๐,๐๐๐	๓๐,๐๐๐	๓๐,๐๐๐	ประชาชน ๑๐๐ % มีความจงรักภักดีต่อสถาบันชาติ	ประชาชนชาวอำเภอด่านซ้ายได้แสดงออกถึงความจงรักภักดีสร้างความสามัคคีให้เกิดกับประชาชน	สำนักปลัด
๔	โครงการประชาสัมพันธ์การจัดเก็บภาษี	๑. เพื่อนำเงินรายได้ค่าภาษี มาใช้จ่ายให้เกิดประโยชน์ต่อประชาชนและเกิดประโยชน์ในการพัฒนาท้องถิ่น ๒. เพื่อให้คำปรึกษาและแนะนำข้อมูลเกี่ยวกับภาษีต่างๆ	ประชาชนผู้มีหน้าที่เสียภาษี	๕,๐๐๐	๕,๐๐๐	๕,๐๐๐	๕,๐๐๐	๕,๐๐๐	ประชาชนในเขตเทศบาลตำบลศรีสองรักมีความรู้ความเข้าใจในเรื่องภาษี และตระหนักถึงความสำคัญของภาษีมากขึ้น	ประชาชนในเขตเทศบาลตำบลศรีสองรักมีความรู้ความเข้าใจในเรื่องภาษีและตระหนักถึงความสำคัญของภาษีมากขึ้น	งานจัดเก็บรายได้กองคลัง
	รวม	๔	โครงการ	๑๕๕,๐๐๐	๑๕๕,๐๐๐	๑๕๕,๐๐๐	๑๕๕,๐๐๐	๑๕๕,๐๐๐			

๕.๓ กลยุทธ์ พัฒนาการบริการ ตอบสนองความต้องการที่แท้จริง

๑ แผนงานบริหารงานทั่วไป

ที่	โครงการ/กิจกรรม	วัตถุประสงค์	เป้าหมาย (ผลผลิตของโครงการ)	งบประมาณและที่มา					ตัวชี้วัด (KPI)	ผลลัพธ์ที่คาดว่าจะได้รับ	หน่วยงาน ที่รับผิดชอบ หลัก
				๒๕๖๖ (บาท)	๒๕๖๗ (บาท)	๒๕๖๘ (บาท)	๒๕๖๙ (บาท)	๒๕๗๐ (บาท)			
๑	โครงการอบรมการป้องกัน ปราบปรามการทุจริต ผลประโยชน์ทับซ้อนภายใน องค์กรและการอบรมจริยธรรม ในองค์กร	เพื่อสร้างเสริมจริยธรรมในเรื่องของ ผลประโยชน์ทับซ้อนภายในองค์กร	พนักงานเทศบาล ผู้บริหารและ สมาชิกสภาเทศบาลและ ประชาชนทั่วไป จำนวนไม่น้อย กว่า ๕๐ คน	๕๐,๐๐๐	๕๐,๐๐๐	๕๐,๐๐๐	๕๐,๐๐๐	๕๐,๐๐๐	ร้อยละของ พนักงานเทศบาล ผู้บริหารและ สมาชิกสภา เทศบาลและ ประชาชนทั่วไป	องค์กรมีความโปร่งใส ไม่มี การทุจริต	สำนักปลัด
๒	โครงการฝึกอบรมพัฒนา องค์กรและศักยภาพการปฏิบัติ งานของบุคลากรส่วนท้องถิ่น	เพื่อพัฒนาองค์กรเพิ่มศักยภาพการ ปฏิบัติงานของพนักงานเทศบาล พนักงานครูเทศบาล ลูกจ้างประจำ และพนักงานจ้างของ ทต.ศรีสองรัก	พนักงานเทศบาล พนักงานครู เทศบาล ลูกจ้างประจำและ พนักงานจ้างของ ทต.ศรีสองรัก	๕๐,๐๐๐	๕๐,๐๐๐	๕๐,๐๐๐	๕๐,๐๐๐	๕๐,๐๐๐	ร้อยละของ พนักงานเทศบาล ผู้บริหารและ สมาชิกสภา เทศบาลและ ประชาชนทั่วไป	บุคลากรในองค์กรมีความรู้ ที่ทันสมัยและมี ประสิทธิภาพในการปฏิบัติ งาน	สำนักปลัด

ที่	โครงการ/กิจกรรม	วัตถุประสงค์	เป้าหมาย (ผลผลิตของโครงการ)	งบประมาณและที่มา					ตัวชี้วัด (KPI)	ผลลัพธ์ที่คาดว่าจะได้รับ	หน่วยงาน ที่รับผิดชอบ หลัก
				๒๕๖๖ (บาท)	๒๕๖๗ (บาท)	๒๕๖๘ (บาท)	๒๕๖๙ (บาท)	๒๕๗๐ (บาท)			
๓	โครงการปรับปรุงภูมิทัศน์เทศบาลเพื่อการบริการประชาชนและผู้มาติดต่อราชการ	- เพื่อพัฒนาคุณภาพการให้บริการต่อผู้มารับบริการ สร้างความพึงพอใจของผู้มารับบริการ -เพื่อให้เกิดความสวยงาม สะอาด ร่มรื่น ปลอดภัยทั้งผู้ให้บริการและผู้รับบริการ	- ซ่อมแซมปรับปรุงภูมิทัศน์ภายในและภายนอกอาคารให้สวยงามเป็นระเบียบเรียบร้อยมีป้ายบอกทิศทางหรือจุดบริการ หรือสถานที่ติดต่อราชการที่ชัดเจนจัดให้มีป้ายประชาสัมพันธ์ป้ายขึ้นตอนการติดต่อราชการ จัดหาสิ่งอำนวยความสะดวกให้กับผู้มารับบริการ เช่น น้ำดื่ม โต๊ะเก้าอี้ฯ จัดให้มีสถานที่พักคอย ฯ	๑๐,๐๐๐	๑๐,๐๐๐	๑๐,๐๐๐	๑๐,๐๐๐	๑๐,๐๐๐	๑ ครั้ง/ปี	-เทศบาลมีสถานที่ให้บริการประชาชนและผู้มาติดต่อราชการที่สวยงาม สะอาด ร่มรื่น ปลอดภัย และสามารถติดต่อราชการได้ถูกต้อง ถูกสถานที่	สำนักปลัด/ กองช่าง
๔	โครงการศูนย์ปฏิบัติการร่วมในการช่วยเหลือประชาชนขององค์กรปกครองส่วนท้องถิ่น	เพื่อให้สนับสนุนศูนย์ปฏิบัติการร่วมในการช่วยเหลือประชาชนขององค์กรปกครองส่วนท้องถิ่น ในการบริหารจัดการสถานที่กลางเพื่อแก้ไขปัญหาการประมาณงานร่วมกันกับหน่วยงานที่เกี่ยวข้อง	จัดสรรเงินอุดหนุนแก่หน่วยงานที่ได้รับมอบหมายในการดำเนินการศูนย์ปฏิบัติการร่วมในการช่วยเหลือประชาชนขององค์กรปกครองส่วนท้องถิ่นระดับอำเภอ	๑๖,๐๐๐	๑๖,๐๐๐	๑๖,๐๐๐	๑๖,๐๐๐	๑๖,๐๐๐	ปีละ ๑ ครั้ง	สามารถอำนวยความสะดวกและให้บริการประชาชนตามอำนาจหน้าที่ของ เทศบาลได้	สำนักปลัด
	รวม	๔	โครงการ	๑๒๖,๐๐๐	๑๒๖,๐๐๐	๑๒๖,๐๐๐	๑๒๖,๐๐๐	๑๒๖,๐๐๐			

๒. แผนงานอุตสาหกรรมโยธา

ที่	โครงการ/กิจกรรม	วัตถุประสงค์	เป้าหมาย (ผลผลิตของโครงการ)	งบประมาณและที่มา					ตัวชี้วัด (KPI)	ผลลัพธ์ที่คาดว่าจะได้รับ	หน่วยงาน ที่รับผิดชอบ หลัก
				๒๕๖๖ (บาท)	๒๕๖๗ (บาท)	๒๕๖๘ (บาท)	๒๕๖๙ (บาท)	๒๕๗๐ (บาท)			
๑	โครงการรื้อถอนและติดตั้งโรงจอดรถ	เพื่อจ่ายเป็นค่ารื้อถอนและติดตั้งโรงจอดรถบริเวณสำนักงานเทศบาลตำบลศรีสองรัก	รื้อถอนและติดตั้งโรงจอดรถบริเวณสำนักงานเทศบาลตำบลศรีสองรัก	๑๒๐,๐๐๐	-	-	-	-	๑ แห่ง	มีสถานที่จอดรถสำหรับพนักงานและผู้มาติดต่อราชการ	สำนักปลัด
๒	โครงการก่อสร้างอาคารอเนกประสงค์เทศบาลตำบลศรีสองรัก	เพื่อใช้เป็นห้องปฏิบัติงานและห้องประชุมเพื่อรองรับภารกิจสำคัญที่จะเพิ่มขึ้นในอนาคตและเสริมสร้างภาพลักษณ์ทางกายภาพที่ดีขององค์กร	ก่อสร้างอาคารอเนกประสงค์เทศบาลตำบลศรีสองรัก เป็นอาคารสองชั้นมีขนาดอาคาร กว้าง ๑๕.๕๐ เมตร ยาว ๒๔.๐๐ เมตร รวมระเบียบ มีพื้นที่ใช้สอยไม่น้อยกว่า ๗๒๘ ตารางเมตร รายละเอียดตามเทศบาลตำบลศรีสองรักกำหนด	๕,๕๙๐,๐๐๐	-	-	-	-	๑ แห่ง	อาคารมีพื้นที่เพียงพอต่อการทำงานของพนักงานในสำนักปลัดเทศบาลและห้องประชุมที่ได้มาตรฐาน	สำนักปลัด
๓	โครงการต่อเติมอาคารอเนกประสงค์ (ห้องสำนักปลัด)	เพื่อใช้สำหรับปฏิบัติราชการรองรับการประสานการต่างๆและประชาชนได้รับความสะดวกในการรับบริการสาธารณะต่างๆ	ต่อเติมอเนกประสงค์ (ห้องสำนักปลัด) ขนาดกว้าง ๔.๐๐ เมตร ยาว ๑๒.๐๐ เมตร	๕๐๐,๐๐๐	-	-	-	-	มีสถานที่ทำงานเพื่อรองรับการให้บริการประชาชน	ประสิทธิภาพในการบริหารงาน การอำนวยความสะดวกในการปฏิบัติงานและการให้บริการ	กองช่าง

ที่	โครงการ/กิจกรรม	วัตถุประสงค์	เป้าหมาย (ผลผลิตของโครงการ)	งบประมาณและที่มา					ตัวชี้วัด (KPI)	ผลลัพธ์ที่คาดว่าจะได้รับ	หน่วยงาน ที่รับผิดชอบ หลัก
				๒๕๖๖ (บาท)	๒๕๖๗ (บาท)	๒๕๖๘ (บาท)	๒๕๖๙ (บาท)	๒๕๗๐ (บาท)			
๔	โครงการปรับปรุงต่อเติมอาคารสำนักงานกองช่าง	เพื่อใช้สำหรับปฏิบัติราชการรองรับการประสานการต่างๆและประชาชนได้รับความสะดวกในการรับบริการสาธารณะต่างๆ	ปรับปรุงต่อเติมอาคารสำนักงานกองช่าง พื้นที่ใช้สอยไม่น้อยกว่า ๘๕.๐๐ ตารางเมตร	-	๗๕๐,๐๐๐	-	-	-	มีสถานที่ทำงานเพื่อรองรับการให้บริการประชาชน	ประสิทธิภาพในการบริหารงาน การอำนวยความสะดวก ปฏิบัติงานและการให้บริการ	กองช่าง
	รวม	๔	โครงการ	๖๒๑๐๐๐.๐๐	๗๕๐๐๐๐.๐๐	๐.๐๐	๐.๐๐	๐.๐๐			





๒. บัญชีโครงการพัฒนาท้องถิ่น

รายละเอียดโครงการพัฒนา  
ที่นำมาจากแผนพัฒนาหมู่บ้านและแผนพัฒนาท้องถิ่น  
(พ.ศ. ๒๕๖๖ - ๒๕๗๐) ทบทวน (ครั้งที่ ๑/๒๕๖๖)  
เทศบาลตำบลศรีสองรัก อำเภอด่านซ้าย จังหวัดเลย

ไม่มีโครงการที่นำมาจากแผนพัฒนาหมู่บ้าน

ส่วนที่ ๓ การนำแผนพัฒนาท้องถิ่นไปสู่การปฏิบัติ

๓.๒ บัญชีโครงการพัฒนาท้องถิ่น

แบบ ผ.๐๑

## บัญชีสรุปโครงการพัฒนาท้องถิ่น

แผนพัฒนาท้องถิ่น (พ.ศ. ๒๕๖๖ - ๒๕๗๐) ทบพวน (ครั้งที่ ๑/๒๕๖๖)

สำหรับโครงการเกินศักยภาพขององค์กรปกครองส่วนท้องถิ่นที่ใช้สำหรับการประสานแผนพัฒนาท้องถิ่น

## เทศบาลตำบลศรีสองรัก อำเภอด่านซ้าย จังหวัดเลย

ยุทธศาสตร์ แผนงาน กลยุทธ์ แผนงาน	ปี ๒๕๖๖		ปี ๒๕๖๗		ปี ๒๕๖๘		ปี ๒๕๖๙		ปี ๒๕๗๐		รวม ๕ ปี	
	จำนวน โครงการ	งบ ประมาณ (บาท)	จำนวน โครงการ	งบ ประมาณ (บาท)	จำนวน โครงการ	งบ ประมาณ (บาท)	จำนวน โครงการ	งบ ประมาณ (บาท)	จำนวน โครงการ	งบ ประมาณ (บาท)	จำนวน โครงการ	งบ ประมาณ (บาท)
๑. ยุทธศาสตร์การพัฒนาระบบ สาธารณูปโภค สาธารณูปการ และระบบ สุขาภิบาล												
๑.๑ แผนงานอุตสาหกรรมการโยธา												
(๑) แผนงานอุตสาหกรรมการ โยธา	๒	๕๕,๐๐๐,๐๐๐	๑๑	๒๒,๘๙๑,๐๐๐	๕๔	๑๙๔,๙๗๑,๐๐๐	๕๖	๑๗๒,๗๙๘,๐๐๐	๕๗	๑๗๓,๔๙๘,๐๐๐	๑๘๐	๖๑๙,๑๕๘,๐๐๐
๑.๒ กลยุทธ์ส่งเสริมให้มีสวนสาธารณะ นันทนาการ สถานที่ออกกำลังกาย												
(๑)แผนงานอุตสาหกรรมการ โยธา					๑	๒,๕๐๐,๐๐๐	๑	๒,๕๐๐,๐๐๐	๑	๒,๕๐๐,๐๐๐	๓	๗,๕๐๐,๐๐๐
๑.๓ กลยุทธ์ พัฒนาแหล่งน้ำ เพื่อการอุปโภค- บริโภค และการเกษตร												
(๑)แผนงานอุตสาหกรรมการ โยธา	๑	๑,๕๐๐,๐๐๐	๑	๒,๑๕๔,๐๐๐	๗	๔๕,๓๑๗,๐๐๐	๖	๔๓,๑๖๓,๐๐๐	๖	๔๓,๑๖๓,๐๐๐	๒๑	๑๓๕,๒๙๗,๐๐๐
รวม	๓	๕๖,๕๐๐,๐๐๐	๑๒	๒๕,๐๔๕,๐๐๐	๖๒	๒๔๒,๗๘๘,๐๐๐	๖๓	๒๑๘,๕๖๑,๐๐๐	๖๔	๒๑๙,๑๖๑,๐๐๐	๒๐๔	๗๖๑,๙๕๕,๐๐๐

ยุทธศาสตร์ แผนงาน กลยุทธ์ แผนงาน	ปี ๒๕๖๖		ปี ๒๕๖๗		ปี ๒๕๖๘		ปี ๒๕๖๙		ปี ๒๕๗๐		รวม ๕ ปี	
	จำนวน โครงการ	งบ ประมาณ (บาท)	จำนวน โครงการ	งบ ประมาณ (บาท)	จำนวน โครงการ	งบ ประมาณ (บาท)	จำนวน โครงการ	งบ ประมาณ (บาท)	จำนวน โครงการ	งบ ประมาณ (บาท)	จำนวน โครงการ	งบ ประมาณ (บาท)
๔. ยุทธศาสตร์การพัฒนาศึกษา ศาสนา ศิลปะ วัฒนธรรม การกีฬาและ นันทนาการ												
(๑) แผนงานศาสนาวัฒนธรรมและนันทนาการ	๑	๓,๗๐๐,๐๐๐			๑	๘๗๕,๐๐๐	๑	๘๗๕,๐๐๐	๑	๘๗๕,๐๐๐	๔	๖,๓๒๕,๐๐๐
รวม	๑	๓,๗๐๐,๐๐๐	-	-	๑	๘๗๕,๐๐๐	๑	๘๗๕,๐๐๐	๑	๘๗๕,๐๐๐	๔	๖,๓๒๕,๐๐๐

## รายละเอียดโครงการพัฒนา

แผนพัฒนาท้องถิ่น (พ.ศ. ๒๕๖๖ - ๒๕๗๐) ทบพวน (ครั้งที่ ๑/๒๕๖๖)

สำหรับโครงการเกิดศักยภาพขององค์กรปกครองส่วนท้องถิ่นที่ใช้สำหรับการประสานแผนพัฒนาท้องถิ่น

เทศบาลตำบลศรีสองรัก อำเภอด่านซ้าย จังหวัดเลย

ก. ยุทธศาสตร์จังหวัด ยุทธศาสตร์ที่ ๑ การส่งเสริมการท่องเที่ยวเชิงนิเวศควบคู่กับการอนุรักษ์ฟื้นฟูทรัพยากรธรรมชาติและสิ่งแวดล้อม ยุทธศาสตร์ที่ ๔ การพัฒนาคุณภาพชีวิตและการบริหารจัดการภาครัฐเพื่อยกระดับสู่สากล

ข. ยุทธศาสตร์การพัฒนาของ อปท.ในเขตจังหวัด ยุทธศาสตร์ที่ ๑ การพัฒนาระบบสาธารณูปโภค สาธารณูปการ โครงสร้างพื้นฐาน และเทคโนโลยีสารสนเทศ

## ๑. ยุทธศาสตร์การพัฒนาระบบสาธารณูปโภค สาธารณูปการ และระบบสุขภาพ

## ๑.๑ แผนงานอุตสาหกรรมโยธา

ที่	โครงการ/กิจกรรม	วัตถุประสงค์	เป้าหมาย (ผลผลิตของโครงการ)	งบประมาณและที่มา					ตัวชี้วัด (KPI)	ผลลัพธ์ที่คาดว่าจะได้รับ	หน่วยงาน ที่จะขอ ประสาน
				๒๕๖๖ (บาท)	๒๕๖๗ (บาท)	๒๕๖๘ (บาท)	๒๕๖๙ (บาท)	๒๕๗๐ (บาท)			
๑	โครงการก่อสร้างถนนคอนกรีตเสริมเหล็ก สายบ้านเดิน - ลุงเท่ง บ้านเดิน หมู่ที่ ๓	เพื่อให้ประชาชนมีถนนได้มาตรฐานใช้สัญจรไปมา และได้รับความสะดวกปลอดภัยยิ่งขึ้น	ก่อสร้างถนนคอนกรีตเสริมเหล็ก สายบ้านเดิน - ลุงเท่ง บ้านเดิน หมู่ที่ ๓ ขนาดกว้าง ๔.๐๐ เมตร ยาว ๑,๐๐๐.๐๐ เมตร หนา ๐.๑๕ เมตร	-	-	๒,๘๐๐,๐๐๐	๒,๘๐๐,๐๐๐	๒,๘๐๐,๐๐๐	มีถนนที่ได้มาตรฐาน และเป็นไปตามแบบที่กำหนดประชาชนในท้องถิ่นมีคุณภาพชีวิตที่ดี	ประชาชนสามารถสัญจรไปมา และขนส่งสินค้าทางการเกษตร ได้รับความสะดวกปลอดภัยยิ่งขึ้น	กรมส่งเสริมฯ หน่วยงานอื่น
๒	โครงการก่อสร้างถนนคอนกรีตเสริมเหล็ก ซอยฝิ่งธน (ซอยน้ำประปา) บ้านเดิน หมู่ที่ ๓	เพื่อให้ประชาชนมีถนนได้มาตรฐานใช้สัญจรไปมา และได้รับความสะดวกปลอดภัยยิ่งขึ้น	ก่อสร้างถนนคอนกรีตเสริมเหล็ก ซอยฝิ่งธน (ซอยน้ำประปา) บ้านเดิน หมู่ที่ ๓ ขนาดกว้าง ๔.๐๐ เมตร ยาว ๕๐๐.๐๐ เมตร หนา ๐.๑๕ เมตร	-	-	๑,๔๐๐,๐๐๐	๑,๔๐๐,๐๐๐	๑,๔๐๐,๐๐๐	มีถนนที่ได้มาตรฐาน และเป็นไปตามแบบที่กำหนดประชาชนในท้องถิ่นมีคุณภาพชีวิตที่ดี	ประชาชนสามารถสัญจรไปมา และขนส่งสินค้าทางการเกษตร ได้รับความสะดวกปลอดภัยยิ่งขึ้น	กรมส่งเสริมฯ หน่วยงานอื่น
๓	โครงการก่อสร้างรางระบายน้ำขอยปศุสัตว์ ๕๐๐ เมตร บ้านเดิน หมู่ที่ ๓	เพื่อให้ประชาชนมีรางระบายที่ได้มาตรฐานสามารถระบายน้ำได้ดี และได้รับความสะดวกยิ่งขึ้น	ก่อสร้างรางระบายน้ำขอยปศุสัตว์ ๕๐๐ เมตร บ้านเดิน หมู่ที่ ๓ ขนาดกว้าง ๐.๔๐ เมตร ยาว ๕๐๐.๐๐ เมตร ลึก ๐.๕๐ เมตร	-	-	๓,๐๐๐,๐๐๐	๓,๐๐๐,๐๐๐	๓,๐๐๐,๐๐๐	มีรางระบายน้ำที่ได้มาตรฐาน และประชาชนในท้องถิ่นมีคุณภาพชีวิตที่ดี	ยกระดับคุณภาพชีวิตประชาชน ได้รับความสะดวกยิ่งขึ้น	กรมส่งเสริมฯ หน่วยงานอื่น

ที่	โครงการ/กิจกรรม	วัตถุประสงค์	เป้าหมาย (ผลผลิตของโครงการ)	งบประมาณและที่มา					ตัวชี้วัด (KPI)	ผลลัพธ์ที่คาดว่าจะได้รับ	หน่วยงาน ที่จะขอ ประสาน
				๒๕๖๖ (บาท)	๒๕๖๗ (บาท)	๒๕๖๘ (บาท)	๒๕๖๙ (บาท)	๒๕๗๐ (บาท)			
๔	โครงการก่อสร้างถนนคอนกรีตคอนกรีตเสริมเหล็ก สายอนุาคำ-วัดโพนชัย	เพื่อให้มีถนนที่ได้มาตรฐานสำหรับการสัญจรไปมาและขนส่งพืชผลทางการเกษตร	ก่อสร้างถนนคอนกรีตคอนกรีตเสริมเหล็ก สายอนุาคำ-วัดโพนชัย ตำบลด่านซ้าย โดยมีปริมาณงานกว้าง ๔.๐๐ เมตร ยาว ๑,๐๘๙.๐๐ เมตร หนา ๐.๑๕ เมตร	-	๒,๓๗๒,๐๐๐	๒,๓๗๒,๐๐๐	-	-	ประชาชนที่ใช้ถนนเส้นนี้มีความพึงพอใจ ร้อยละ ๙๐	ประชาชนได้รับความสะดวกในการเดินทางและขนส่งผลผลิตทางการเกษตร	กรมส่งเสริมฯ หน่วยงานอื่น
๕	โครงการเสริมผิวถนนแอสฟัลต์ติกคอนกรีต ซอยปศุสัตว์ หมู่ที่ ๓	เพื่อแก้ไขปัญหาความเดือดร้อนของประชาชน ในการสัญจรไปมาและประชาชนมีถนนที่ได้มาตรฐานในการใช้สัญจร	เสริมผิวถนนแอสฟัลต์ติกคอนกรีต ซอยปศุสัตว์ หมู่ที่ ๓ กว้าง ๔.๐๐ เมตร ยาว ๕๒๓.๐๐ เมตร หนา ๐.๑๕ เมตร หรือมีพื้นที่ไม่น้อยกว่า ๒,๐๙๒.๐๐ ตารางเมตร	-	๙๑๑,๐๐๐	๙๑๑,๐๐๐	-	-	ประชาชนมีความสะดวกในการสัญจรไปมาร้อยละ ๑๐๐	แก้ไขปัญหาความเดือดร้อนของประชาชนและประชาชนมีถนนที่ได้มาตรฐานในการใช้สัญจร	กรมส่งเสริมฯ หน่วยงานอื่น
๖	โครงการก่อสร้างถนนคอนกรีตเสริมเหล็กเพื่อการเกษตร สายโคกทิดคำ (ป่าสงวนแห่งชาติยังไม่ได้รับอนุญาต) บ้านนาหว้า หมู่ที่ ๔	เพื่อให้ประชาชนมีถนนได้มาตรฐานใช้สัญจรไปมา และได้รับความสะดวกปลอดภัยยิ่งขึ้น	ก่อสร้างถนนคอนกรีตเสริมเหล็กเพื่อการเกษตร สายโคกทิดคำ (ป่าสงวนแห่งชาติยังไม่ได้รับอนุญาต) บ้านนาหว้า หมู่ที่ ๔ ขนาดกว้าง ๔.๐๐ เมตร ยาว ๔๐๐.๐๐ เมตร หนา ๐.๑๕ เมตร	-	-	๑,๑๒๐,๐๐๐	๑,๑๒๐,๐๐๐	๑,๑๒๐,๐๐๐	มีถนนที่ได้มาตรฐาน และเป็นไปตามแบบที่กำหนดประชาชนในท้องถิ่นมีคุณภาพชีวิตที่ดี	ประชาชนสามารถสัญจรไปมา และขนส่งสินค้าทางการเกษตร ได้รับความสะดวกปลอดภัยยิ่งขึ้น	กรมส่งเสริมฯ หน่วยงานอื่น
๗	โครงการก่อสร้างถนนคอนกรีตเสริมเหล็กเพื่อการเกษตร สายนาห้วยเตือ บ้านนาหว้า หมู่ที่ ๔	เพื่อให้ประชาชนมีถนนได้มาตรฐานใช้สัญจรไปมา และได้รับความสะดวกปลอดภัยยิ่งขึ้น	ก่อสร้างถนนคอนกรีตเสริมเหล็กเพื่อการเกษตร สายนาห้วยเตือ บ้านนาหว้า หมู่ที่ ๔ ขนาดกว้าง ๔.๐๐ เมตร ยาว ๗๐๐.๐๐ เมตร หนา ๐.๑๕ เมตร	-	-	๑,๙๖๐,๐๐๐	๑,๙๖๐,๐๐๐	๑,๙๖๐,๐๐๐	มีถนนที่ได้มาตรฐาน และเป็นไปตามแบบที่กำหนดประชาชนในท้องถิ่นมีคุณภาพชีวิตที่ดี	ประชาชนสามารถสัญจรไปมา และขนส่งสินค้าทางการเกษตร ได้รับความสะดวกปลอดภัยยิ่งขึ้น	กรมส่งเสริมฯ หน่วยงานอื่น

ที่	โครงการ/กิจกรรม	วัตถุประสงค์	เป้าหมาย (ผลผลิตของโครงการ)	งบประมาณและที่มา					ตัวชี้วัด (KPI)	ผลลัพธ์ที่คาดว่าจะได้รับ	หน่วยงาน ที่จะขอ ประสาน
				๒๕๖๖ (บาท)	๒๕๖๗ (บาท)	๒๕๖๘ (บาท)	๒๕๖๙ (บาท)	๒๕๗๐ (บาท)			
๘	โครงการก่อสร้างวาง ระบายน้ำ ภายในหมู่บ้าน หมู่ที่ ๔	เพื่อสร้างรากฐานคุณภาพชีวิต และบำบัดความเดือดร้อนของ ประชาชนป้องกันน้ำกัดเซาะ ถนนและน้ำไหลบ่าเข้า บ้านเรือนราษฎร	ก่อสร้างวางระบาย หมู่ที่ ๔ ระยะทาง ๓๐๐ เมตร	-	-	๑,๖๐๐,๐๐๐	๑,๖๐๐,๐๐๐	๑,๖๐๐,๐๐๐	๑ แห่ง	ประชาชนได้รับการ ยกระดับคุณภาพชีวิต มีการระบายน้ำที่ได้ มาตรฐาน	กรมส่งเสริมฯ หน่วยงานอื่น
๙	โครงการก่อสร้างถนน คอนกรีตเสริมเหล็กเพื่อ การเกษตร สายห้วยเตือ เหนือ-กม.๗ หมู่ที่ ๔- หมู่ ที่ ๑๐	เพื่อให้ประชาชนมีถนนได้ มาตรฐานใช้สัญจรไปมา และ ได้รับความสะดวกปลอดภัยยิ่งขึ้น	ก่อสร้างถนนคอนกรีตเสริมเหล็กเพื่อ การเกษตร สายห้วยเตือเหนือ-กม.๗ หมู่ที่ ๔- หมู่ที่ ๑๐ ขนาดกว้าง ๔.๐๐ เมตร ยาว ๒,๐๐๐.๐๐ เมตร หนา ๐.๑๕ เมตร	-		๕,๖๐๐,๐๐๐	๕,๖๐๐,๐๐๐	๕,๖๐๐,๐๐๐	มีถนนที่ได้ มาตรฐาน และ เป็นไปตามแบบที่ กำหนดประชาชน ในท้องถิ่นมี คุณภาพชีวิตที่ดี	ประชาชนสามารถสัญจร ไปมา และขนส่งสินค้า ทางการเกษตร ได้รับ ความสะดวกปลอดภัยยิ่งขึ้น	กรมส่งเสริมฯ หน่วยงานอื่น
๑๐	โครงการก่อสร้างถนน คอนกรีตเสริมเหล็กเพื่อ การเกษตร สายนาบ่อย- โคกกะเปี้ย บ้านนาหว้า หมู่ที่ ๔	เพื่อให้ประชาชนมีถนนได้ มาตรฐานใช้สัญจรไปมา และ ได้รับความสะดวกปลอดภัยยิ่งขึ้น	ก่อสร้างถนนคอนกรีตเสริมเหล็กเพื่อ การเกษตร สายนาบ่อย-โคกกะเปี้ย บ้านนาหว้า หมู่ที่ ๔ ขนาดกว้าง ๔.๐๐ เมตร ยาว ๕๐๐.๐๐ เมตร หนา ๐.๑๕ เมตร	-		๑,๔๐๐,๐๐๐	๑,๔๐๐,๐๐๐	๑,๔๐๐,๐๐๐	มีถนนที่ได้ มาตรฐาน และ เป็นไปตามแบบที่ กำหนดประชาชน ในท้องถิ่นมี คุณภาพชีวิตที่ดี	ประชาชนสามารถสัญจร ไปมา และขนส่งสินค้า ทางการเกษตร ได้รับ ความสะดวกปลอดภัยยิ่งขึ้น	กรมส่งเสริมฯ หน่วยงานอื่น

ที่	โครงการ/กิจกรรม	วัตถุประสงค์	เป้าหมาย (ผลผลิตของโครงการ)	งบประมาณและที่มา					ตัวชี้วัด (KPI)	ผลลัพธ์ที่คาดว่าจะได้รับ	หน่วยงาน ที่จะขอ ประสาน
				๒๕๖๖ (บาท)	๒๕๖๗ (บาท)	๒๕๖๘ (บาท)	๒๕๖๙ (บาท)	๒๕๗๐ (บาท)			
๑๑	โครงการก่อสร้างถนนคอนกรีตเสริมเหล็กเพื่อการเกษตร สายภูอกชาน บ้านก้างปลา หมู่ที่ ๕	เพื่อให้ประชาชนมีถนนได้มาตรฐานใช้สัญจรไปมา และได้รับความสะดวกปลอดภัยยิ่งขึ้น	ก่อสร้างถนนคอนกรีตเสริมเหล็กเพื่อการเกษตร สายภูอกชาน บ้านก้างปลา หมู่ที่ ๕ ขนาดกว้าง ๔.๐๐ เมตร ยาว ๕๐๐.๐๐ เมตร หนา ๐.๑๕ เมตร	-		๑,๔๐๐,๐๐๐	๑,๔๐๐,๐๐๐	๑,๔๐๐,๐๐๐	มีถนนที่ได้มาตรฐาน และเป็นไปตามแบบที่กำหนดประชาชนในท้องถิ่นมีคุณภาพชีวิตที่ดี	ประชาชนสามารถสัญจรไปมา และขนส่งสินค้าทางการเกษตร ได้รับความสะดวกปลอดภัยยิ่งขึ้น	กรมส่งเสริมฯ หน่วยงานอื่น
๑๒	โครงการก่อสร้างถนนคอนกรีตเสริมเหล็กเพื่อการเกษตร สายเข้าอ้อมบ้านก้างปลา หมู่ที่ ๕	เพื่อให้ประชาชนมีถนนได้มาตรฐานใช้สัญจรไปมา และได้รับความสะดวกปลอดภัยยิ่งขึ้น	ก่อสร้างถนนคอนกรีตเสริมเหล็กเพื่อการเกษตร สายเข้าอ้อม บ้านก้างปลา หมู่ที่ ๕ ขนาดกว้าง ๔.๐๐ เมตร ยาว ๕๐๐.๐๐ เมตร หนา ๐.๑๕ เมตร	-		๑,๔๐๐,๐๐๐	๑,๔๐๐,๐๐๐	๑,๔๐๐,๐๐๐	มีถนนที่ได้มาตรฐาน และเป็นไปตามแบบที่กำหนดประชาชนในท้องถิ่นมีคุณภาพชีวิตที่ดี	ประชาชนสามารถสัญจรไปมา และขนส่งสินค้าทางการเกษตร ได้รับความสะดวกปลอดภัยยิ่งขึ้น	กรมส่งเสริมฯ หน่วยงานอื่น
๑๓	โครงการก่อสร้างถนนคอนกรีตเสริมเหล็ก สายป่าช้า-ชำช้าง บ้านก้างปลา หมู่ที่ ๕	เพื่อให้ประชาชนมีถนนได้มาตรฐานใช้สัญจรไปมา และได้รับความสะดวกปลอดภัยยิ่งขึ้น	ก่อสร้างถนนคอนกรีตเสริมเหล็ก สายป่าช้า-ชำช้าง บ้านก้างปลา หมู่ที่ ๕ ผิวจราจรกว้าง ๔.๐๐ เมตร ยาว ๕๐๐.๐๐ เมตร หนา ๐.๑๕ เมตร ปี ๒๕๖๗ ผิวจราจรกว้าง ๓.๐๐ เมตร ยาว ๑๒๐.๐๐ เมตร หนา ๐.๑๕ เมตร ไหล่ทางดินถมข้างละ ๐.๕๐ เมตร หรือมีพื้นที่ไม่น้อยกว่า ๓๖๐.๐๐ ตารางเมตร ปี ๒๕๖๘ ยาว ๑๒๗.๐๐ เมตร ปี ๒๕๖๙ ยาว ๑๒๗.๐๐ เมตร ปี ๒๕๗๐ ยาว ๑๒๖.๐๐ เมตร	-	๒๕๕,๐๐๐	๓๕๔,๐๐๐	๓๕๔,๐๐๐	๓๕๔,๐๐๐	มีถนนที่ได้มาตรฐาน และเป็นไปตามแบบที่กำหนดประชาชนในท้องถิ่นมีคุณภาพชีวิตที่ดี	ประชาชนสามารถสัญจรไปมา และขนส่งสินค้าทางการเกษตร ได้รับความสะดวกปลอดภัยยิ่งขึ้น	กองช่าง กรมส่งเสริมฯ หน่วยงานอื่น

ที่	โครงการ/กิจกรรม	วัตถุประสงค์	เป้าหมาย (ผลผลิตของโครงการ)	งบประมาณและที่มา					ตัวชี้วัด (KPI)	ผลลัพธ์ที่คาดว่าจะได้รับ	หน่วยงาน ที่จะขอ ประสาน
				๒๕๖๖ (บาท)	๒๕๖๗ (บาท)	๒๕๖๘ (บาท)	๒๕๖๙ (บาท)	๒๕๗๐ (บาท)			
๑๔	โครงการก่อสร้างถนนคอนกรีตเสริมเหล็ก สายบ้านก้างปลา-บ้านศาลา น้อย บ้านก้างปลา หมู่ที่ ๕	เพื่อให้ประชาชนมีถนนได้มาตรฐานใช้สัญจรไปมา และได้รับความสะดวกปลอดภัยยิ่งขึ้น	ก่อสร้างถนนคอนกรีตเสริมเหล็ก สายบ้านก้างปลา-บ้านศาลา น้อย บ้านก้างปลา หมู่ที่ ๕ ขนาดกว้าง ๔.๐๐ เมตร ยาว ๕๐๐.๐๐ เมตร	-		๑,๔๐๐,๐๐๐	๑,๔๐๐,๐๐๐	๑,๔๐๐,๐๐๐	มีถนนที่ได้มาตรฐาน และเป็นไปตามแบบที่กำหนดประชาชนในท้องถิ่นมีคุณภาพชีวิตที่ดี	ประชาชนสามารถสัญจรไปมา และขนส่งสินค้าทางการเกษตร ได้รับความสะดวกปลอดภัยยิ่งขึ้น	กรมส่งเสริมฯ หน่วยงานอื่น
๑๕	โครงการเสริมผิวถนนแอสฟัลท์ติก คอนกรีต สายบ้านเดิน-บ้านก้างปลา หมู่ที่ ๓,๕	เพื่อแก้ไขปัญหาความเดือดร้อนของประชาชน พร้อมทั้งให้ประชาชนมีถนนที่ได้มาตรฐานในการใช้สัญจร	เสริมผิวถนนแอสฟัลท์ติกคอนกรีต สายบ้านเดิน-บ้านก้างปลา หมู่ที่ ๓,๕ กว้าง ๔.๐๐ - ๕.๐๐ เมตร ยาว ๓,๒๔๖.๐๐ เมตร หนา ๐.๐๕ เมตร หรือมีพื้นที่ไม่น้อยกว่า ๑๖,๐๐๑.๐๐ ตารางเมตร	-	๘,๒๓๖,๐๐๐	๘,๒๓๖,๐๐๐			ประชาชนมีความสะดวกในการสัญจรไปมาร้อยละ ๑๐๐	ประชาชนได้รับการยกระดับคุณภาพชีวิต มีถนนที่ได้มาตรฐานในการสัญจรไปมา	กรมส่งเสริมฯ หน่วยงานอื่น
๑๖	โครงการก่อสร้างรางระบายน้ำทางขึ้นหมู่บ้าน บ้านน้ำพุ หมู่ที่ ๖	เพื่อให้ประชาชนมีรางระบายน้ำที่ได้มาตรฐานสามารถระบายน้ำได้ดี และได้รับความสะดวกยิ่งขึ้น	ก่อสร้างรางระบายน้ำทางขึ้นหมู่บ้าน บ้านน้ำพุ หมู่ที่ ๖ ขนาดกว้าง ๐.๔๐ เมตร ยาว ๕๐๐.๐๐ เมตร ลึก ๐.๕๐ เมตร	-		๓,๐๐๐,๐๐๐	๓,๐๐๐,๐๐๐	๓,๐๐๐,๐๐๐	มีรางระบายน้ำที่ได้มาตรฐาน และประชาชนในท้องถิ่นมีคุณภาพชีวิตที่ดี	ยกระดับคุณภาพชีวิตประชาชน ได้รับความสะดวกยิ่งขึ้น	กรมส่งเสริมฯ หน่วยงานอื่น
๑๗	โครงการก่อสร้างถนนคอนกรีตเสริมเหล็กเพื่อการเกษตรนาถกสะท้อน วังไคร้ บ้านน้ำพุ หมู่ที่ ๖	เพื่อให้ประชาชนมีถนนได้มาตรฐานใช้สัญจรไปมา และได้รับความสะดวกปลอดภัยยิ่งขึ้น	ก่อสร้างถนนคอนกรีตเสริมเหล็ก เพื่อการเกษตรนาถกสะท้อน วังไคร้ บ้านน้ำพุ หมู่ที่ ๖ ขนาดกว้าง ๔.๐๐ เมตร ยาว ๔,๐๐๐.๐๐ เมตร หนา ๐.๑๕ เมตร	-		๔๔,๘๐๐,๐๐๐	๔๔,๘๐๐,๐๐๐	๔๔,๘๐๐,๐๐๐	มีถนนที่ได้มาตรฐาน และเป็นไปตามแบบที่กำหนดประชาชนในท้องถิ่นมีคุณภาพชีวิตที่ดี	ประชาชนสามารถสัญจรไปมา และขนส่งสินค้าทางการเกษตร ได้รับความสะดวกปลอดภัยยิ่งขึ้น	กรมส่งเสริมฯ หน่วยงานอื่น

ที่	โครงการ/กิจกรรม	วัตถุประสงค์	เป้าหมาย (ผลผลิตของโครงการ)	งบประมาณและที่มา					ตัวชี้วัด (KPI)	ผลลัพธ์ที่คาดว่าจะได้รับ	หน่วยงาน ที่จะขอ ประสาน
				๒๕๖๖ (บาท)	๒๕๖๗ (บาท)	๒๕๖๘ (บาท)	๒๕๖๙ (บาท)	๒๕๗๐ (บาท)			
๑๘	โครงการก่อสร้างถนนคอนกรีตเสริมเหล็กเพื่อการเกษตร สายนาเพลี่ย บ้านน้ำพุ หมู่ที่ ๖	เพื่อให้ประชาชนมีถนนได้มาตรฐานใช้สัญจรไปมา และได้รับความสะดวกปลอดภัยยิ่งขึ้น	ปรับปรุงถนนคอนกรีตเสริมเหล็ก สายนาตาเพ้า (ป่าสงวนแห่งชาติยังไม่ได้รับอนุญาต) บ้านน้ำพุ หมู่ที่ ๖ ขนาดกว้าง ๔.๐๐ เมตร ยาว ๘๐๐.๐๐ เมตร หนา ๐.๑๕ เมตร	-		๒,๒๔๐,๐๐๐	๒,๒๔๐,๐๐๐	๒,๒๔๐,๐๐๐	มีถนนที่ได้มาตรฐาน และเป็นไปตามแบบที่กำหนดประชาชนในท้องถิ่นมีคุณภาพชีวิตที่ดี	ประชาชนสามารถสัญจรไปมา และขนส่งสินค้าทางการเกษตร ได้รับความสะดวกปลอดภัยยิ่งขึ้น	กรมส่งเสริมฯ หน่วยงานอื่น
๑๙	โครงการก่อสร้างถนนคอนกรีตเสริมเหล็กเพื่อการเกษตร สายต่อนาค้อ-นาเวนนาค้อ-นาเวนนาค้อ บ้านน้ำพุ หมู่ที่ ๖	เพื่อให้ประชาชนมีถนนได้มาตรฐานใช้สัญจรไปมา และได้รับความสะดวกปลอดภัยยิ่งขึ้น	ก่อสร้างถนนคอนกรีตเสริมเหล็กเพื่อการเกษตร สายต่อนาค้อ-นาเวนนาค้อ-นาเวนนาค้อ บ้านน้ำพุ หมู่ที่ ๖ ขนาดกว้าง ๔.๐๐ เมตร ยาว ๑,๒๐๐.๐๐ เมตร หนา ๐.๑๕ เมตร	-		๓,๓๖๐,๐๐๐	๓,๓๖๐,๐๐๐	๓,๓๖๐,๐๐๐	มีถนนที่ได้มาตรฐาน และเป็นไปตามแบบที่กำหนดประชาชนในท้องถิ่นมีคุณภาพชีวิตที่ดี	ประชาชนสามารถสัญจรไปมา และขนส่งสินค้าทางการเกษตร ได้รับความสะดวกปลอดภัยยิ่งขึ้น	กรมส่งเสริมฯ หน่วยงานอื่น
๒๐	โครงการก่อสร้างศาลาประชาคมหมู่บ้าน บ้านน้ำพุ หมู่ที่ ๖	เพื่อให้ประชาชนมีศาลาที่ได้มาตรฐานและได้รับความสะดวกปลอดภัยยิ่งขึ้น	ก่อสร้างศาลาประชาคมหมู่บ้าน บ้านน้ำพุ หมู่ที่ ๖ ขนาดพื้นที่ใช้สอยรวม ๒๐๐ ตารางเมตร	-		๑,๘๐๐,๐๐๐	๑,๘๐๐,๐๐๐	๑,๘๐๐,๐๐๐	มีศาลาที่ได้มาตรฐาน และเป็นไปตามแบบที่กำหนดประชาชนในท้องถิ่นมีคุณภาพชีวิตที่ดี	ประชาชนมีศาลาเพื่อจัดกิจกรรมต่างและได้รับความสะดวกปลอดภัยยิ่งขึ้น	กรมส่งเสริมฯ หน่วยงานอื่น

ที่	โครงการ/กิจกรรม	วัตถุประสงค์	เป้าหมาย (ผลผลิตของโครงการ)	งบประมาณและที่มา					ตัวชี้วัด (KPI)	ผลลัพธ์ที่คาดว่าจะได้รับ	หน่วยงาน ที่จะขอ ประสาน
				๒๕๖๖ (บาท)	๒๕๖๗ (บาท)	๒๕๖๘ (บาท)	๒๕๖๙ (บาท)	๒๕๗๐ (บาท)			
๒๑	โครงการก่อสร้างถนนคอนกรีตเสริมเหล็กเพื่อการเกษตร สายวังไคร้ (ป่าสงวนแห่งชาติยังไม่ได้รับอนุญาต) บ้านน้ำพุ หมู่ที่ ๖	เพื่อให้ประชาชนมีถนนได้มาตรฐานใช้สัญจรไปมา และได้รับความสะดวกปลอดภัยยิ่งขึ้น	ก่อสร้างถนนคอนกรีตเสริมเหล็กเพื่อการเกษตร สายวังไคร้ (ป่าสงวนแห่งชาติยังไม่ได้รับอนุญาต) บ้านน้ำพุ หมู่ที่ ๖ ขนาดกว้าง ๓.๐๐ เมตร ยาว ๑,๐๐๐.๐๐ เมตร หนา ๐.๑๕ เมตร	-		๒,๑๐๐,๐๐๐	๒,๑๐๐,๐๐๐	๒,๑๐๐,๐๐๐	มีถนนที่ได้มาตรฐาน และเป็นไปตามแบบที่กำหนดประชาชนในท้องถิ่นมีคุณภาพชีวิตที่ดี	ประชาชนสามารถสัญจรไปมา และขนส่งสินค้าทางการเกษตร ได้รับความสะดวกปลอดภัยยิ่งขึ้น	กรมส่งเสริมฯ หน่วยงานอื่น
๒๒	โครงการก่อสร้างถนนคอนกรีตเสริมเหล็กเพื่อการเกษตร สายนาตาเพ้า (ป่าสงวนแห่งชาติยังไม่ได้รับอนุญาต) บ้านน้ำพุ หมู่ที่ ๖	เพื่อให้ประชาชนมีถนนได้มาตรฐานใช้สัญจรไปมา และได้รับความสะดวกปลอดภัยยิ่งขึ้น	ก่อสร้างถนนคอนกรีตเสริมเหล็กเพื่อการเกษตร สายนาตาเพ้า (ป่าสงวนแห่งชาติยังไม่ได้รับอนุญาต) บ้านน้ำพุ หมู่ที่ ๖ ขนาดกว้าง ๔.๐๐ เมตร ยาว ๕๐๐.๐๐ เมตร หนา ๐.๑๕ เมตร	-		๑,๐๕๐,๐๐๐	๑,๐๕๐,๐๐๐	๑,๐๕๐,๐๐๐	มีถนนที่ได้มาตรฐาน และเป็นไปตามแบบที่กำหนดประชาชนในท้องถิ่นมีคุณภาพชีวิตที่ดี	ประชาชนสามารถสัญจรไปมา และขนส่งสินค้าทางการเกษตร ได้รับความสะดวกปลอดภัยยิ่งขึ้น	กรมส่งเสริมฯ หน่วยงานอื่น
๒๓	โครงการก่อสร้างรางระบายน้ำคอนกรีตเสริมเหล็กภายในหมู่บ้าน (รวม) บ้านหนองแม่แตง หมู่ที่ ๗	เพื่อให้ประชาชนมีรางระบายน้ำที่ได้มาตรฐานสามารถระบายน้ำได้ดี และได้รับความสะดวกยิ่งขึ้น	ก่อสร้างรางระบายน้ำคอนกรีตเสริมเหล็กภายในหมู่บ้าน (รวม) บ้านหนองแม่แตง หมู่ที่ ๗ ขนาดกว้าง ๐.๔๐ เมตร ยาว ๔๐๐.๐๐ เมตร	-		๒,๔๐๐,๐๐๐	๒,๔๐๐,๐๐๐	๒,๔๐๐,๐๐๐	มีรางระบายน้ำที่ได้มาตรฐาน และประชาชนในท้องถิ่นมีคุณภาพชีวิตที่ดี	ยกระดับคุณภาพชีวิตประชาชน ได้รับความสะดวกยิ่งขึ้น	กรมส่งเสริมฯ หน่วยงานอื่น

ที่	โครงการ/กิจกรรม	วัตถุประสงค์	เป้าหมาย (ผลผลิตของโครงการ)	งบประมาณและที่มา					ตัวชี้วัด (KPI)	ผลลัพธ์ที่คาดว่าจะได้รับ	หน่วยงาน ที่จะขอ ประสาน
				๒๕๖๖ (บาท)	๒๕๖๗ (บาท)	๒๕๖๘ (บาท)	๒๕๖๙ (บาท)	๒๕๗๐ (บาท)			
๒๔	โครงการก่อสร้างถนนคอนกรีตเสริมเหล็กเพื่อการเกษตร สายโคกป่าไซ (ป่าสงวนแห่งชาติ) บ้านหนามแท่ง หมู่ที่ ๗	เพื่อให้ประชาชนมีถนนได้มาตรฐานใช้สัญจรไปมา และได้รับความสะดวกปลอดภัยยิ่งขึ้น	ก่อสร้างถนนคอนกรีตเสริมเหล็กเพื่อการเกษตร สายโคกป่าไซ (ป่าสงวนแห่งชาติ) บ้านหนามแท่ง หมู่ที่ ๗ ขนาดกว้าง ๓.๐๐ เมตร ยาว ๑,๐๐๐.๐๐ เมตร หนา ๐.๑๕ เมตร	-		๒,๑๐๐,๐๐๐	๒,๑๐๐,๐๐๐	๒,๑๐๐,๐๐๐	มีถนนที่ได้มาตรฐาน และเป็นไปตามแบบที่กำหนดประชาชนในท้องถิ่นมีคุณภาพชีวิตที่ดี	ประชาชนสามารถสัญจรไปมา และขนส่งสินค้าทางการเกษตร ได้รับความสะดวกปลอดภัยยิ่งขึ้น	กรมส่งเสริมฯ หน่วยงานอื่น
๒๕	โครงการเสริมผิวถนนแอสฟัลต์ติกคอนกรีต ซอย ๑ บ้านหนามแท่ง หมู่ที่ ๗	เพื่อให้ประชาชนมีถนนได้มาตรฐานใช้สัญจรไปมา และได้รับความสะดวกปลอดภัยยิ่งขึ้น	เสริมผิวถนนแอสฟัลต์ติกคอนกรีต ซอย ๑ บ้านหนามแท่ง หมู่ที่ ๗ ขนาดกว้าง ๔.๐๐ เมตร ยาว ๕๐๐.๐๐ เมตร หนา ๐.๐๕ เมตร	-		๙๐๐,๐๐๐	๙๐๐,๐๐๐	๙๐๐,๐๐๐	มีถนนที่ได้มาตรฐาน และเป็นไปตามแบบที่กำหนดประชาชนในท้องถิ่นมีคุณภาพชีวิตที่ดี	ประชาชนสามารถสัญจรไปมา และขนส่งสินค้าทางการเกษตร ได้รับความสะดวกปลอดภัยยิ่งขึ้น	กรมส่งเสริมฯ หน่วยงานอื่น
๒๖	โครงการก่อสร้างรางระบายน้ำ สองข้างทางเส้นเชื่อมต่อระหว่างหมู่บ้าน บ้านหนามแท่ง หมู่ที่ ๗	เพื่อให้ประชาชนมีรางระบายน้ำที่ได้มาตรฐานสามารถระบายน้ำได้ดี และได้รับความสะดวกยิ่งขึ้น	ก่อสร้างรางระบายน้ำ สองข้างทางเส้นเชื่อมต่อระหว่างหมู่บ้าน บ้านหนามแท่ง หมู่ที่ ๗ ขนาดกว้าง ๐.๔๐ เมตร ยาว ๘๐๐.๐๐ เมตร	-		๔,๘๐๐,๐๐๐	๔,๘๐๐,๐๐๐	๔,๘๐๐,๐๐๐	มีรางระบายน้ำที่ได้มาตรฐาน และเป็นไปตามแบบที่กำหนดประชาชนในท้องถิ่นมีคุณภาพชีวิตที่ดี	ประชาชน ได้รับความสะดวกยิ่งขึ้น	กรมส่งเสริมฯ หน่วยงานอื่น

ที่	โครงการ/กิจกรรม	วัตถุประสงค์	เป้าหมาย (ผลผลิตของโครงการ)	งบประมาณและที่มา					ตัวชี้วัด (KPI)	ผลลัพธ์ที่คาดว่าจะได้รับ	หน่วยงาน ที่จะขอ ประสาน
				๒๕๖๖ (บาท)	๒๕๖๗ (บาท)	๒๕๖๘ (บาท)	๒๕๖๙ (บาท)	๒๕๗๐ (บาท)			
๒๗	โครงการก่อสร้างวางระบบน้ำ พร้อมเสริมผิวจราจรแอสฟัลต์ติกคอนกรีต ซอยหนองฟ้าแลบ ๑ (ครุติม) บ้านหนองฟ้าแลบ หมู่ที่ ๘	เพื่อให้ประชาชนมีวางระบบน้ำที่ได้มาตรฐานสามารถระบายน้ำได้ดี และได้รับความสะดวกยิ่งขึ้น	ก่อสร้างวางระบบน้ำ พร้อมเสริมผิวจราจรแอสฟัลต์ติกคอนกรีต ซอยหนองฟ้าแลบ ๑ (ครุติม) บ้านหนองฟ้าแลบ หมู่ที่ ๘ ขนาดกว้าง ๐.๔๐ เมตร ยาว ๑๕๐.๐๐ เมตร	-		๙๐๐,๐๐๐	๙๐๐,๐๐๐	๙๐๐,๐๐๐	มีวางระบบน้ำที่ได้มาตรฐาน และเป็นไปตามแบบที่กำหนดประชาชนในท้องถิ่นมีคุณภาพชีวิตที่ดี	ประชาชน ได้รับความสะดวกยิ่งขึ้น	กรมส่งเสริมฯ หน่วยงานอื่น
๒๘	โครงการก่อสร้างถนนคอนกรีตเสริมเหล็ก สายหนองฟ้าแลบ-บึงกุ่ม บ้านหนองฟ้าแลบ หมู่ที่ ๘	เพื่อให้ประชาชนมีถนนได้มาตรฐานใช้สัญจรไปมา และได้รับความสะดวกปลอดภัยยิ่งขึ้น	ก่อสร้างถนนคอนกรีตเสริมเหล็ก สายหนองฟ้าแลบ-บึงกุ่ม หมู่ที่ ๘ บ้านหนองฟ้าแลบ ตำบลด่านซ้าย โดยมีปริมาณงาน กว้าง ๕.๐๐ เมตร ยาว ๖๓๐.๐๐ เมตร หนา ๐.๑๕ เมตร ไหล่ทางดินถมข้างละ ๐.๕๐ เมตร	-	๑,๙๘๘,๐๐๐	๑,๙๘๘,๐๐๐			มีถนนที่ได้มาตรฐาน และเป็นไปตามแบบที่กำหนดประชาชนในท้องถิ่นมีคุณภาพชีวิตที่ดี	ประชาชนสามารถสัญจรไปมา และได้รับความสะดวกปลอดภัยยิ่งขึ้น	กรมส่งเสริมฯ หน่วยงานอื่น
๒๙	โครงการปรับปรุงถนนคอนกรีตเสริมเหล็กเพื่อการเกษตร สายหลังสนามบิน บ้านหนองฟ้าแลบ หมู่ที่ ๘	เพื่อให้ประชาชนมีถนนได้มาตรฐานใช้สัญจรไปมา และได้รับความสะดวกปลอดภัยยิ่งขึ้น	ปรับปรุงถนนคอนกรีตเสริมเหล็กเพื่อการเกษตร สายหลังสนามบิน บ้านหนองฟ้าแลบ หมู่ที่ ๘ ขนาดกว้าง ๔.๐๐ เมตร ยาว ๖๐๐.๐๐ เมตร หนา ๐.๑๕ เมตร	-		๑,๖๘๐,๐๐๐	๑,๖๘๐,๐๐๐	๑,๖๘๐,๐๐๐	มีถนนที่ได้มาตรฐาน และเป็นไปตามแบบที่กำหนดประชาชนในท้องถิ่นมีคุณภาพชีวิตที่ดี	ประชาชนสามารถสัญจรไปมา และขนส่งสินค้าทางการเกษตร ได้รับความสะดวกปลอดภัยยิ่งขึ้น	กรมส่งเสริมฯ หน่วยงานอื่น

ที่	โครงการ/กิจกรรม	วัตถุประสงค์	เป้าหมาย (ผลผลิตของโครงการ)	งบประมาณและที่มา					ตัวชี้วัด (KPI)	ผลลัพธ์ที่คาดว่าจะได้รับ	หน่วยงาน ที่จะขอ ประสาน
				๒๕๖๖ (บาท)	๒๕๖๗ (บาท)	๒๕๖๘ (บาท)	๒๕๖๙ (บาท)	๒๕๗๐ (บาท)			
๓๐	โครงการก่อสร้างถนนคอนกรีตเสริมเหล็ก สายหนองฟ้าแลบ- บุ่งกุ่ม	เพื่อสร้างรากฐานคุณภาพชีวิตและบำบัดความเดือดร้อนของประชาชนผู้ใช้นถนนในการสัญจรไปมา ระหว่างตำบลด่านซ้ายและตำบลนาหอ	ก่อสร้างถนนคอนกรีตเสริมเหล็ก สายหนองฟ้าแลบ- บุ่งกุ่ม กว้าง ๕.๐๐ เมตร ยาว ๖๓๐.๐๐ เมตร หนา ๐.๑๕ เมตร ไหล่ทางข้างละ ๐.๕๐ เมตร	๒,๐๐๐,๐๐๐	-	-	-	-	๑ เส้น	ประชาชนได้รับการยกระดับคุณภาพชีวิตมีถนนที่ได้มาตรฐานในการสัญจรไปมา ระหว่างตำบลด่านซ้ายและตำบลนาหอ	กรมส่งเสริมฯ หน่วยงานอื่น
๓๑	โครงการก่อสร้างวางระบบน้ำ สองข้างทางเส้นเชื่อมต่อระหว่างหมู่บ้าน บ้านหนองฟ้าแลบ หมู่ที่ ๘	เพื่อให้ประชาชนมีระบบายน้ำที่ได้มาตรฐานสามารถระบบายน้ำได้ดี และได้รับความสะดวกยิ่งขึ้น	ก่อสร้างวางระบบน้ำ สองข้างทางเส้นเชื่อมต่อระหว่างหมู่บ้าน บ้านหนองฟ้าแลบ หมู่ที่ ๘ ขนาดกว้าง ๐.๔๐ เมตร ยาว ๙๐๐.๐๐ เมตร	-		๕,๔๐๐,๐๐๐	๕,๔๐๐,๐๐๐	๕,๔๐๐,๐๐๐	มีระบบระบบน้ำที่ได้มาตรฐาน และเป็นไปตามแบบที่กำหนดประชาชนในท้องถิ่นมีคุณภาพชีวิตที่ดี	ประชาชน ได้รับความสะดวกยิ่งขึ้น	กรมส่งเสริมฯ หน่วยงานอื่น
๓๒	โครงการก่อสร้างเขื่อนป้องกันตลิ่งลำน้ำหมัน หมู่ที่ ๘ ,หมู่ที่ ๙ และหมู่ที่ ๑๒	เพื่อแก้ไขปัญหาพื้นที่อยู่อาศัยและที่ทำกินของประชาชนที่ถูกน้ำกัดเซาะ	ก่อสร้างเขื่อนป้องกันตลิ่ง ลำน้ำหมัน หมู่ที่ ๘ และหมู่ที่ ๙ และหมู่ที่ ๑๒		-	๕,๐๐๐,๐๐๐	๕,๐๐๐,๐๐๐	๕,๐๐๐,๐๐๐	๑ แห่ง	แก้ไขปัญหาพื้นที่อยู่อาศัยและที่ทำกินของประชาชนที่ถูกน้ำกัดเซาะ	กรมส่งเสริมฯ หน่วยงานอื่น

ที่	โครงการ/กิจกรรม	วัตถุประสงค์	เป้าหมาย (ผลผลิตของโครงการ)	งบประมาณและที่มา					ตัวชี้วัด (KPI)	ผลลัพธ์ที่คาดว่าจะได้รับ	หน่วยงาน ที่จะขอ ประสาน
				๒๕๖๖ (บาท)	๒๕๖๗ (บาท)	๒๕๖๘ (บาท)	๒๕๖๙ (บาท)	๒๕๗๐ (บาท)			
๓๓	โครงการปรับปรุง ซ่อมแซมถนนแอสฟัลท์ติก คอนกรีต สายหนองฟ้า แลบ-หนามแท่ง หมู่ที่ ๘,๗	เพื่อแก้ไขปัญหาความเดือดร้อน ของประชาชนอย่างเร่งด่วน และประชาชนมีถนนที่ได้ มาตรฐานในการสัญจร	ปรับปรุงซ่อมแซมถนนแอสฟัลท์ติก คอนกรีต สายหนองฟ้าแลบ-หนามแท่ง หมู่ที่ ๘, ๗ กว้าง ๔.๐๐ เมตร ยาว ๑,๘๐๐.๐๐ เมตร หนาเฉลี่ย ๐.๐๕ เมตร หรือมีพื้นที่ไม่น้อยกว่า ๗,๒๐๐.๐๐ ตารางเมตร			๓,๑๐๐,๐๐๐	๓,๑๐๐,๐๐๐	๓,๑๐๐,๐๐๐	ประชาชนมีความ สะดวกในการ สัญจรไปมาร้อย ละ ๑๐๐	ประชาชนได้รับการ ยกระดับคุณภาพชีวิต มีถนนที่ได้มาตรฐานใน การสัญจรไปมาและขนส่ง ผลผลิตทางการเกษตร	กรมส่งเสริม หน่วยงานอื่น
๓๔	โครงการก่อสร้างท่อ เหลี่ยม หมู่ที่ ๙	เพื่อเปิดทางระบายน้ำในฤดูฝน ไม่ให้เกิดน้ำท่วมขัง	ก่อสร้างท่อเหลี่ยม ขนาด ๔๘๐ x ๑๘๐ เมตร	-	-	-	-	๗๐๐,๐๐๐	๑ แห่ง	เปิดทางระบายน้ำในฤดูฝน ไม่ให้เกิดน้ำท่วมขัง	กรมส่งเสริม หน่วยงานอื่น
๓๕	โครงการก่อสร้างสะพาน คอนกรีตเสริมเหล็ก หมู่ที่ ๑, หมู่ที่ ๙ (ซอยหลัง ตลาดเช้า) บ้านนาเวียง หมู่ที่ ๙	เพื่อแก้ไขปัญหาความเดือดร้อน ของผู้สัญจรไปมา อัน เนื่องมาจากน้ำท่วมเส้นทาง น้ำ ระบายไม่ทันและเพื่อความ สะดวกในการขนส่งผลผลิต ทางการเกษตร	ก่อสร้างสะพานคอนกรีตเสริมเหล็ก หมู่ที่ ๑, หมู่ที่ ๙ (ซอยหลังตลาดเช้า) บ้านนาเวียง หมู่ที่ ๙ ขนาดกว้าง ๗.๐๐ เมตร ยาว ๒๐.๐๐ เมตร ใต้ ทางข้างละ ๐.๕๐ เมตร	-		๗๐๐,๐๐๐	๗๐๐,๐๐๐	๗๐๐,๐๐๐	๑ แห่ง	แก้ไขปัญหาความ เดือดร้อนของผู้สัญจรไปมา อันเนื่องมาจากน้ำท่วม เส้นทาง น้ำระบายไม่ทัน การขนส่งผลผลิตทางการ เกษตรสะดวกขึ้น	กองช่าง
๓๖	โครงการก่อสร้างถนน คอนกรีตเสริมเหล็กจากที่ ทำการผู้ใหญ่บ้านไปนา ข้าว ม.๑๐	เพื่อสร้างรากฐานคุณภาพชีวิต และบำบัดความเดือดร้อนของ ประชาชนผู้ใช้นถนนในการสัญจร ไปมา และเพื่อขนส่งผลผลิต ทางการเกษตร	ก่อสร้างถนนคอนกรีตเสริมเหล็ก กว้าง ๔ เมตร ยาวประมาณ ๗๐๐ เมตร	-	-	๔๐๐,๐๐๐	๔๐๐,๐๐๐	๔๐๐,๐๐๐	ประชาชนมีความ สะดวกในการ สัญจรไปมาร้อยละ ๗๐ ขึ้นไป	มีถนนสัญจรไปมา และ ขนส่งผลผลิตทางการ เกษตรได้สะดวกรวดเร็วขึ้น	กองช่าง

ที่	โครงการ/กิจกรรม	วัตถุประสงค์	เป้าหมาย (ผลผลิตของโครงการ)	งบประมาณและที่มา					ตัวชี้วัด (KPI)	ผลลัพธ์ที่คาดว่าจะได้รับ	หน่วยงาน ที่จะขอ ประสาน	
				๒๕๖๖ (บาท)	๒๕๖๗ (บาท)	๒๕๖๘ (บาท)	๒๕๖๙ (บาท)	๒๕๗๐ (บาท)				
๓๗	โครงการปรับปรุง ซ่อมแซมถนนแอสฟัลท์ดี กคอนกรีต สายบ้าน หนามแห่ง-บ้านนาสีเทียน หมู่ที่ ๗,๑๐	เพื่อให้ประชาชนมีถนนได้ มาตรฐานใช้สัญจรไปมา และ ได้รับความสะดวกปลอดภัยยิ่งขึ้น	ปรับปรุงซ่อมแซมถนนแอสฟัลท์ดีกค อนกรีต สายบ้านหนามแห่ง-บ้านนาสี เทียน หมู่ที่ ๗,๑๐ กว้าง ๔.๐๐ เมตร ยาว ๑,๖๗๐.๐๐ เมตร หนา ๐.๑๕ เมตร หรือมีพื้นที่ไม่น้อยกว่า ๖,๖๘๐ ตารางเมตร	-	๒,๙๗๘,๐๐๐	๒,๙๗๘,๐๐๐				มีถนนที่ได้ มาตรฐาน และ เป็นไปตามแบบที่ กำหนดประชาชน ในท้องถิ่นมี คุณภาพชีวิตที่ดี	ประชาชนสามารถสัญจร ไปมา และได้รับความ สะดวกปลอดภัยยิ่งขึ้น	กรมส่งเสริมฯ หน่วยงานอื่น
๓๘	โครงการก่อสร้างถนน คอนกรีตเสริมเหล็ก สาย ห้วยเตือใต้ บ้านนาสีเทียน หมู่ที่ ๑๐	เพื่อแก้ไขปัญหาความเดือดร้อน ของผู้สัญจรไปมา อัน เนื่องมาจากน้ำท่วมเส้นทาง น้ำ ระบายไม่ทันและเพื่อความ สะดวกในการขนส่งผลผลิต ทางการเกษตร	ก่อสร้างถนนคอนกรีตเสริมเหล็ก สาย ห้วยเตือใต้ บ้านนาสีเทียน หมู่ที่ ๑๐ ผิวจราจรกว้าง ๔.๐๐ เมตร ยาว ๒,๙๕๐.๐๐ เมตร หนา ๐.๑๕ เมตร ปี ๒๕๖๗ ผิวจราจรกว้าง ๔.๐๐ เมตร ยาว ๑๐๐.๐๐ เมตร หนา ๐.๑๕ เมตร หรือมีพื้นที่ไม่น้อยกว่า ๔๐๐.๐๐ ตารางเมตร ปี ๒๕๖๘ ยาว ๙๕๐.๐๐ เมตร ปี ๒๕๖๙ ยาว ๙๕๐.๐๐ เมตร ปี ๒๕๗๐ ยาว ๙๕๐.๐๐ เมตร	-	๒๗๙,๐๐๐	๒,๖๖๐,๐๐๐	๒,๖๖๐,๐๐๐	๒,๖๖๐,๐๐๐		ประชาชนมีความ สะดวกในการ สัญจรไปมาร้อยละ ๑๐๐	แก้ไขปัญหาความ เดือดร้อนของประชาชน และประชาชนมีถนนที่ได้ มาตรฐานในการใช้สัญจร	กองช่าง และ หน่วยงานอื่น

ที่	โครงการ/กิจกรรม	วัตถุประสงค์	เป้าหมาย (ผลผลิตของโครงการ)	งบประมาณและที่มา					ตัวชี้วัด (KPI)	ผลลัพธ์ที่คาดว่าจะได้รับ	หน่วยงาน ที่จะขอ ประสาน
				๒๕๖๖ (บาท)	๒๕๖๗ (บาท)	๒๕๖๘ (บาท)	๒๕๖๙ (บาท)	๒๕๗๐ (บาท)			
๓๙	โครงการก่อสร้างถนนคอนกรีตเสริมเหล็ก สายห้วยเตือเหนือ บ้านนาสีเทียน หมู่ที่ ๑๐	เพื่อแก้ไขปัญหาความเดือดร้อนของผู้สัญจรไปมา	ก่อสร้างถนนคอนกรีตเสริมเหล็ก สายห้วยเตือเหนือ บ้านนาสีเทียน หมู่ที่ ๑๐ ผิวจราจรกว้าง ๔.๐๐ เมตร ยาว ๔,๑๒๐.๐๐ เมตร หนา ๐.๑๕ เมตร ปี ๒๕๖๗ ผิวจราจรกว้าง ๔.๐๐ เมตร ยาว ๖๕.๐๐ เมตร หนา ๐.๑๕ เมตร ไหล่ทาง ดินถมข้างละ ๐.๕๐ เมตร หรือมีพื้นที่ไม่น้อยกว่า ๒๖๐.๐๐ ตารางเมตร ปี ๒๕๖๘ ยาว ๑,๓๕๒.๐๐ เมตร ปี ๒๕๖๙ ยาว ๑,๓๕๒.๐๐ เมตร ปี ๒๕๗๐ ยาว ๑๓๕๑.๐๐ เมตร	-	๑๘๔,๐๐๐	๓,๗๘๔,๐๐๐	๓,๗๘๔,๐๐๐	๓,๗๘๔,๐๐๐	ประชาชนมีความสะดวกในการสัญจรไปมาร้อยละ ๑๐๐	แก้ไขปัญหาความเดือดร้อนของประชาชนและประชาชนมีถนนที่ได้มาตรฐานในการใช้สัญจร	กองช่าง กรมส่งเสริม หน่วยงานอื่น
๔๐	โครงการปรับปรุงถนนคอนกรีตเสริมเหล็ก ซอยนาสีเทียน ๒ (ซอยศาลากลางบ้าน) หมู่ที่ ๑๐	เพื่อแก้ไขปัญหาความเดือดร้อนของผู้สัญจรไปมา อันเนื่องมาจากน้ำท่วมเส้นทาง น้ำระบายไม่ทันและเพื่อความสะดวกในการขนส่งผลผลิตทางการเกษตร	ปรับปรุงถนนคอนกรีตเสริมเหล็ก ซอยนาสีเทียน ๒ (ซอยศาลากลางบ้าน) หมู่ที่ ๑๐ กว้าง ๓.๔๐ เมตร ยาว ๒๖๖.๐๐ เมตร หนา ๐.๑๕ เมตร แบบไม่มีไหล่ทาง พร้อมก่อสร้างร่องระบายน้ำคอนกรีตเสริมเหล็ก กว้าง ๐.๔๐ เมตร ลึก ๐.๒๐ เมตร หนา ๐.๑๐ เมตร ยาว ๒๖๖.๐๐ เมตร	-	๑,๕๔๑,๐๐๐	๑,๕๔๑,๐๐๐			ประชาชนมีความสะดวกในการสัญจรไปมาร้อยละ ๑๐๐	แก้ไขปัญหาความเดือดร้อนของประชาชนและประชาชนมีถนนที่ได้มาตรฐานในการใช้สัญจร	กองช่าง

ที่	โครงการ/กิจกรรม	วัตถุประสงค์	เป้าหมาย (ผลผลิตของโครงการ)	งบประมาณและที่มา					ตัวชี้วัด (KPI)	ผลลัพธ์ที่คาดว่าจะได้รับ	หน่วยงาน ที่จะขอ ประสาน
				๒๕๖๖ (บาท)	๒๕๖๗ (บาท)	๒๕๖๘ (บาท)	๒๕๖๙ (บาท)	๒๕๗๐ (บาท)			
๔๑	โครงการก่อสร้างวาง ระบายน้ำ คอนกรีตเสริม เหล็ก ถนนสายบ้าน เหนือ-บ้านนาสีเทียน (บริเวณข้างโรงเรียนศรี สองรักวิทยา) บ้านเหนือ หมู่ที่ ๒	เพื่อให้ประชาชนมีวางระบาย น้ำที่ได้มาตรฐานสามารถ ระบายน้ำได้ดี และได้รับความ สะดวกยิ่งขึ้น	ก่อสร้างวางระบายน้ำ คอนกรีตเสริม เหล็ก ถนนสายบ้านเหนือ-บ้านนาสี เทียน (บริเวณข้างโรงเรียนศรีสองรัก วิทยา) หมู่ที่ ๒ ขนาดกว้าง ๔.๐๐ เมตร ยาว ๑๔๐.๐๐ เมตร	-		๓,๓๖๐,๐๐๐	๓,๓๖๐,๐๐๐	๓,๓๖๐,๐๐๐	มีวางระบายน้ำที่ ได้มาตรฐาน และ เป็นไปตามแบบที่ กำหนดประชาชน ในท้องถิ่นมี คุณภาพชีวิตที่ดี	ประชาชน ได้รับความ สะดวกยิ่งขึ้น	กรมส่งเสริมฯ หน่วยงานอื่น
๔๒	โครงการก่อสร้างถนน คอนกรีตเสริมเหล็กเพื่อ การเกษตร สายห้วยเตือ เหนือ-กม.๗ บ้านนาสี เทียน หมู่ที่ ๑๐ (ป่า สงวนแห่งชาติยังไม่ได้รับ อนุญาต)	เพื่อให้ประชาชนมีถนนได้ มาตรฐานใช้สัญจรไปมา และ ได้รับความสะดวกปลอดภัยยิ่งขึ้น	ก่อสร้างถนนคอนกรีตเสริมเหล็กเพื่อ การเกษตร สายห้วยเตือเหนือ-กม.๗ บ้านนาสีเทียน หมู่ที่ ๑๐ (ป่าสงวน แห่งชาติยังไม่ได้รับอนุญาต) ขนาด กว้าง ๔.๐๐ เมตร ยาว ๔,๐๐๐.๐๐ เมตร หนา ๐.๑๕ เมตร	-		๑๑,๒๐๐,๐๐๐	๑๑,๒๐๐,๐๐๐	๑๑,๒๐๐,๐๐๐	มีถนนที่ได้ มาตรฐาน และ เป็นไปตามแบบที่ กำหนดประชาชน ในท้องถิ่นมี คุณภาพชีวิตที่ดี	ประชาชนสามารถสัญจร ไปมา และได้รับความ สะดวกปลอดภัยยิ่งขึ้น	กรมส่งเสริมฯ หน่วยงานอื่น
๔๓	โครงการก่อสร้างวาง ระบายน้ำคอนกรีตเสริม เหล็กเขตชุมชน เส้นทาง สายบ้านนาหุ่ม – บ้านนา หว่า หมู่ที่ ๑๐ บ้านนาสี เทียน	๑. เพื่อแก้ไขปัญหาน้ำกัดเซาะ ไหลถนนทำให้ผิวจราจรชำรุด ๒. เพื่อแก้ไขปัญหาจากผิว ทาง ไหลเข้าบ้านเรือนราษฎรที่ อยู่บริเวณข้างถนนสายนาหุ่ม- นาหว่า	ก่อสร้างวางระบายน้ำคอนกรีตเสริม เหล็กเขตชุมชน เส้นทางสายบ้านนา หุ่ม – บ้านนาหว่า หมู่ที่ ๑๐ บ้านนาสี เทียน ตำบลด่านซ้าย โดยมีปริมาณ งาน กว้าง ๐.๓๐ เมตร ยาว ๕๖๒.๐๐ เมตร		๒,๕๙๓,๐๐๐	๒,๕๙๓,๐๐๐			ประชาชนที่ใช้ ถนนเส้นนี้มีความ พึงพอใจร้อยละ ๙๐	สามารถระบายน้ำได้ทัน ในช่วงฤดูฝน ประชาชนใน ท้องถิ่นมีคุณภาพชีวิตที่ดี ยิ่งขึ้น มีวางระบายน้ำที่ได้ มาตรฐาน	กรมส่งเสริมฯ หน่วยงานอื่น

ที่	โครงการ/กิจกรรม	วัตถุประสงค์	เป้าหมาย (ผลผลิตของโครงการ)	งบประมาณและที่มา					ตัวชี้วัด (KPI)	ผลลัพธ์ที่คาดว่าจะได้รับ	หน่วยงาน ที่จะขอ ประสาน
				๒๕๖๖ (บาท)	๒๕๖๗ (บาท)	๒๕๖๘ (บาท)	๒๕๖๙ (บาท)	๒๕๗๐ (บาท)			
๔๔	โครงการก่อสร้างวางระบบน้ำ ในหมู่บ้านบ้านนาทุ้ม หมู่ที่ ๑๑	เพื่อให้ประชาชนมีวางระบบน้ำที่ได้มาตรฐานสามารถระบายน้ำได้ดี และได้รับความสะดวกยิ่งขึ้น	ก่อสร้างวางระบบน้ำ ในหมู่บ้านนาทุ้ม หมู่ที่ ๑๑ ขนาดกว้าง ๐.๔๐ เมตร ยาว ๓๐๐.๐๐ เมตร	-		๑๘,๐๐๐,๐๐๐	๑๘,๐๐๐,๐๐๐	๑๘,๐๐๐,๐๐๐	มีวางระบบน้ำที่ได้มาตรฐาน และเป็นไปตามแบบที่กำหนดประชาชนในท้องถิ่นมีคุณภาพชีวิตที่ดี	ประชาชน ได้รับความสะดวกยิ่งขึ้น	กรมส่งเสริมฯ หน่วยงานอื่น
๔๕	โครงการก่อสร้างสะพานคอนกรีตเสริมเหล็กห้วยไถ้ หมู่ที่ ๑๐	๑. เพื่อแก้ไขปัญหาความเดือดร้อนของผู้สัญจร อันเนื่องมาจากน้ำท่วมเส้นทางซึ่งเกิดจากการ ระบายน้ำไม่ทันของท่อระบายน้ำ ๒. เพื่อให้การขนส่ง ผลผลิตทางการเกษตรและสินค้าอื่นๆ ได้สะดวกรวดเร็ว ๓. เพื่อส่งเสริมให้ประชาชนมีรายได้เพิ่มขึ้น	ก่อสร้างสะพานคอนกรีตเสริมเหล็กห้วยไถ้ หมู่ที่ ๑๐ บ้านนาสีเทียน ตำบลด่านซ้าย โดยมีปริมาณงาน กว้าง ๙.๐๐ เมตร ยาว ๑๐.๐๐ เมตร		๑,๕๕๔,๐๐๐	๑,๕๕๔,๐๐๐		ประชาชนที่ใช้ถนนเส้นนี้มีความพึงพอใจ ร้อยละ ๙๐	ประชาชนในท้องถิ่นได้รับความสะดวกและมีคุณภาพชีวิตที่ดียิ่งขึ้น มีสะพานที่ได้มาตรฐาน	กรมส่งเสริมฯ หน่วยงานอื่น	
๔๖	โครงการก่อสร้างถนนคอนกรีตเสริมเหล็กเพื่อการเกษตร สายดงน้อย-ภูอก บ้านนาทุ้ม หมู่ที่ ๑๑	เพื่อแก้ไขปัญหาความเดือดร้อนของผู้สัญจรไปมาและเพื่อความสะดวกในการขนส่งผลผลิตทางการเกษตร	ก่อสร้างถนนคอนกรีตเสริมเหล็กเพื่อการเกษตร สายดงน้อย-ภูอก บ้านนาทุ้ม หมู่ที่ ๑๑ กว้าง ๔.๐๐ เมตร ยาว ๑,๓๐๐.๐๐ เมตร หนา ๐.๑๕ เมตร	-		๓,๖๔๐,๐๐๐	๓,๖๔๐,๐๐๐	๓,๖๔๐,๐๐๐	ประชาชนมีความสะดวกในการสัญจรไปมาร้อยละ ๑๐๐	แก้ไขปัญหาความเดือดร้อนของประชาชนและประชาชนมีถนนที่ได้มาตรฐานในการใช้สัญจร	กรมส่งเสริมฯ หน่วยงานอื่น

ที่	โครงการ/กิจกรรม	วัตถุประสงค์	เป้าหมาย (ผลผลิตของโครงการ)	งบประมาณและที่มา					ตัวชี้วัด (KPI)	ผลลัพธ์ที่คาดว่าจะได้รับ	หน่วยงาน ที่จะขอ ประสาน
				๒๕๖๖ (บาท)	๒๕๖๗ (บาท)	๒๕๖๘ (บาท)	๒๕๖๙ (บาท)	๒๕๗๐ (บาท)			
๔๗	โครงการเสริมฝึกลูก แอสฟัลต์ติกคอนกรีต นา หุ่ม ซอย ๑ บ้านนาหุ่ม หมู่ที่ ๑๑	เพื่อให้ประชาชนมีถนนได้ มาตรฐานใช้สัญจรไปมา	เสริมฝึกลูกแอสฟัลต์ติกคอนกรีต นา หุ่ม ซอย ๑ บ้านนาหุ่ม หมู่ที่ ๑๑ กว้าง ๔.๐๐ เมตร ยาว ๔๕๐.๐๐ เมตร หนา ๐.๑๕ เมตร	-		๘๑๐,๐๐๐	๘๑๐,๐๐๐	๘๑๐,๐๐๐	มีถนนที่ได้ มาตรฐาน และ เป็นไปตามแบบที่ กำหนดประชาชน ในท้องถิ่นมี คุณภาพชีวิตที่ดี	ประชาชนสามารถสัญจร ไปมา ได้รับความสะดวก ปลอดภัยยิ่งขึ้น	กรมส่งเสริม หน่วยงานอื่น
๔๘	โครงการเสริมฝึกลูก แอสฟัลต์ติกคอนกรีต ภายในหมู่บ้าน บ้านนา เวียงใหญ่ หมู่ที่ ๑๒	เพื่อให้ประชาชนมีถนนได้ มาตรฐานใช้สัญจรไปมา และ ได้รับความสะดวกปลอดภัย	เสริมฝึกลูกแอสฟัลต์ติกคอนกรีต ภายในหมู่บ้าน บ้านนาเวียงใหญ่ หมู่ที่ ๑๒ ขนาดกว้าง ๔.๐๐ เมตร ยาว ๕๐๐.๐๐ เมตร หนา ๐.๑๕ เมตร	-		๙๐๐,๐๐๐	๙๐๐,๐๐๐	๙๐๐,๐๐๐	มีถนนที่ได้ มาตรฐาน และ เป็นไปตามแบบที่ กำหนดประชาชน ในท้องถิ่นมี คุณภาพชีวิตที่ดี	ประชาชนสามารถสัญจร ไปมา ได้รับความสะดวก ปลอดภัยยิ่งขึ้น	กรมส่งเสริม หน่วยงานอื่น
๔๙	โครงการก่อสร้างถนน คอนกรีตเสริมเหล็ก สาย ดงน้อย บ้านห้วยอ้อย หมู่ที่ ๑๓	เพื่อแก้ไขปัญหาความเดือดร้อน ของผู้สัญจรไปมา	ก่อสร้างถนนคอนกรีตเสริมเหล็ก สาย ดงน้อย บ้านห้วยอ้อย หมู่ที่ ๑๓ กว้าง ๔.๐๐ เมตร ยาว ๑,๒๐๐.๐๐ เมตร หนา ๐.๑๕ เมตร	-		๓,๓๖๐,๐๐๐	๓,๓๖๐,๐๐๐	๓,๓๖๐,๐๐๐	ประชาชนมีความ สะดวกในการ สัญจรไปมาร้อยละ ๑๐๐	แก้ไขปัญหาความ เดือดร้อนของประชาชน และประชาชนมีถนนที่ได้ มาตรฐานในการใช้สัญจร	กรมส่งเสริม หน่วยงานอื่น
๕๐	โครงการก่อสร้างถนน คอนกรีตเสริมเหล็กเพื่อ การเกษตร สายห้วยอ้อย- ผาลาด บ้านห้วยอ้อย หมู่ ที่ ๑๓	เพื่อให้ประชาชนมีถนนได้ มาตรฐานใช้สัญจรไปมา และ ได้รับความสะดวกปลอดภัยยิ่งขึ้น	ก่อสร้างถนนคอนกรีตเสริมเหล็กเพื่อ การเกษตร สายห้วยอ้อย-ผาลาด บ้าน ห้วยอ้อย หมู่ที่ ๑๓ ขนาดกว้าง ๔.๐๐ เมตร ยาว ๓,๐๐๐.๐๐ เมตร หนา ๐.๑๕ เมตร	-		๘,๔๐๐,๐๐๐	๘,๔๐๐,๐๐๐	๘,๔๐๐,๐๐๐	มีถนนที่ได้ มาตรฐาน และ เป็นไปตามแบบที่ กำหนดประชาชน ในท้องถิ่นมี คุณภาพชีวิตที่ดี	ประชาชนสามารถสัญจร ไปมา และขนส่งสินค้า ทางการเกษตร ได้รับความ สะดวกปลอดภัยยิ่งขึ้น	กรมส่งเสริม หน่วยงานอื่น

ที่	โครงการ/กิจกรรม	วัตถุประสงค์	เป้าหมาย (ผลผลิตของโครงการ)	งบประมาณและที่มา					ตัวชี้วัด (KPI)	ผลลัพธ์ที่คาดว่าจะได้รับ	หน่วยงาน ที่จะขอ ประสาน
				๒๕๖๖ (บาท)	๒๕๖๗ (บาท)	๒๕๖๘ (บาท)	๒๕๖๙ (บาท)	๒๕๗๐ (บาท)			
๕๑	โครงการปรับปรุงถนนคอนกรีตเสริมเหล็กเพื่อการเกษตร ห้วยไฟใหม่ บ้านห้วยอ้อย หมู่ที่ ๑๓	เพื่อให้ประชาชนมีถนนได้มาตรฐานใช้สัญจรไปมา และได้รับความสะดวกปลอดภัยยิ่งขึ้น	ปรับปรุงถนนคอนกรีตเสริมเหล็กเพื่อการเกษตร ห้วยไฟใหม่ บ้านห้วยอ้อย หมู่ที่ ๑๓ ขนาดกว้าง ๔.๐๐ เมตร ยาว ๕๐๐.๐๐ เมตร หนา ๐.๑๕ เมตร	-		๑,๔๐๐,๐๐๐	๑,๔๐๐,๐๐๐	๑,๔๐๐,๐๐๐	มีถนนที่ได้มาตรฐาน และเป็นไปตามแบบที่กำหนดประชาชนในท้องถิ่นมีคุณภาพชีวิตที่ดี	ประชาชนสามารถสัญจรไปมา และขนส่งสินค้าทางการเกษตร ได้รับความสะดวกปลอดภัยยิ่งขึ้น	กรมส่งเสริมฯ หน่วยงานอื่น
๕๒	โครงการปรับปรุงซ่อมแซมถนนสายทางเข้าแก่งสองคอน บริเวณข้างวัด เจริญทวีปัสสนา หมู่ที่ ๑๔	เพื่อแก้ไขปัญหาความเดือดร้อนของประชาชน ในการสัญจรไปมาและประชาชนมีถนนที่ได้มาตรฐานในการใช้สัญจร	ปรับปรุงซ่อมแซมถนนสายทางเข้าแก่งสองคอนบริเวณข้างวัด เจริญทวีปัสสนา กว้าง ๖ เมตร ยาว ๕๐ เมตร	๕๓,๐๐๐,๐๐๐	-	-	-	-	ประชาชนมีความสะดวกในการสัญจรไปมาร้อยละ ๑๐๐	แก้ไขปัญหาความเดือดร้อนของประชาชน และประชาชนมีถนนที่ได้มาตรฐานในการใช้สัญจร	กรมส่งเสริมฯ หน่วยงานอื่น
๕๓	โครงการก่อสร้างตลาดริมทาง บ้านศาลาน้อย หมู่ที่ ๑๕	เพื่อใช้เป็นสถานที่ในการกระตุ้นระบบเศรษฐกิจของชุมชน เพิ่มช่องทางการจัดแสดงและจำหน่ายสินค้าเกษตรและสินค้าของชุมชน ให้แก่ประชาชนผู้มียรายได้น้อย	ก่อสร้างตลาดริมทาง บ้านศาลาน้อย หมู่ที่ ๑๕	-		๑,๐๐๐,๐๐๐	๑,๐๐๐,๐๐๐	๑,๐๐๐,๐๐๐	๑ แห่ง	กระตุ้นระบบเศรษฐกิจของชุมชน เพิ่มช่องทางการจัดแสดงและจำหน่ายสินค้าเกษตรและสินค้าของชุมชน ให้แก่ประชาชนผู้มียรายได้น้อย	กรมส่งเสริมฯ หน่วยงานอื่น
๕๔	โครงการก่อสร้างถนนคอนกรีตเสริมเหล็ก สายโป่งค่าง บ้านศาลาน้อย หมู่ที่ ๑๕	เพื่อให้ประชาชนมีถนนได้มาตรฐานใช้สัญจรไปมา และได้รับความสะดวกปลอดภัยยิ่งขึ้น	โครงการก่อสร้างถนนคอนกรีตเสริมเหล็ก สายโป่งค่าง บ้านศาลาน้อย หมู่ที่ ๑๕ ขนาดกว้าง ๔.๐๐ เมตร ยาว ๓๐๐.๐๐ เมตร	-		๘๔๐,๐๐๐	๘๔๐,๐๐๐	๘๔๐,๐๐๐	มีถนนที่ได้มาตรฐาน และเป็นไปตามแบบที่กำหนดประชาชนในท้องถิ่นมีคุณภาพชีวิตที่ดี	ประชาชนสามารถสัญจรไปมา และขนส่งสินค้าทางการเกษตร ได้รับความสะดวกปลอดภัยยิ่งขึ้น	กรมส่งเสริมฯ หน่วยงานอื่น

ที่	โครงการ/กิจกรรม	วัตถุประสงค์	เป้าหมาย (ผลผลิตของโครงการ)	งบประมาณและที่มา					ตัวชี้วัด (KPI)	ผลลัพธ์ที่คาดว่าจะได้รับ	หน่วยงาน ที่จะขอ ประสาน
				๒๕๖๖ (บาท)	๒๕๖๗ (บาท)	๒๕๖๘ (บาท)	๒๕๖๙ (บาท)	๒๕๗๐ (บาท)			
๕๕	โครงการก่อสร้างถนนคอนกรีตเสริมเหล็กเข้าป่าช้า บ้านศาลาหน้า หมู่ที่ ๑๕ (เขตป่าสงวนแห่งชาติ-ป่าไม้)	เพื่อให้ประชาชนมีถนนได้มาตรฐานใช้สัญจรไปมา และได้รับความสะดวกปลอดภัยยิ่งขึ้น	โครงการก่อสร้างถนนคอนกรีตเสริมเหล็กเข้าป่าช้า บ้านศาลาหน้า หมู่ที่ ๑๕ ขนาดกว้าง ๔.๐๐ เมตร ยาว ๑,๐๐๐.๐๐ เมตร	-		๒,๘๐๐,๐๐๐	๒,๘๐๐,๐๐๐	๒,๘๐๐,๐๐๐	มีถนนที่ได้มาตรฐาน และเป็นไปตามแบบที่กำหนดประชาชนในท้องถิ่นมีคุณภาพชีวิตที่ดี	ประชาชนสามารถสัญจรไปมา และขนส่งสินค้าทางการเกษตร ได้รับความสะดวกปลอดภัยยิ่งขึ้น	กรมส่งเสริมฯ หน่วยงานอื่น
๕๖	โครงการก่อสร้างถนนคอนกรีตเสริมเหล็กเพื่อการเกษตร สายอ่างน้ำชะน่าน้อย บ้านศาลาหน้า หมู่ที่ ๑๕ (เขตป่าสงวนแห่งชาติ-ป่าไม้)	เพื่อให้ประชาชนมีถนนได้มาตรฐานใช้สัญจรไปมา และได้รับความสะดวกปลอดภัยยิ่งขึ้น	โครงการก่อสร้างถนนคอนกรีตเสริมเหล็กเพื่อการเกษตร สายอ่างน้ำชะน่าน้อย บ้านศาลาหน้า หมู่ที่ ๑๕ ขนาดกว้าง ๔.๐๐ เมตร ยาว ๕๐๐.๐๐ เมตร	-		๔๙๐,๐๐๐	๔๙๐,๐๐๐	๔๙๐,๐๐๐	มีถนนที่ได้มาตรฐาน และเป็นไปตามแบบที่กำหนดประชาชนในท้องถิ่นมีคุณภาพชีวิตที่ดี	ประชาชนสามารถสัญจรไปมา และขนส่งสินค้าทางการเกษตร ได้รับความสะดวกปลอดภัยยิ่งขึ้น	กรมส่งเสริมฯ หน่วยงานอื่น
๕๗	โครงการปรับปรุงพร้อมติดตั้งไฟฟ้าสาธารณะภายในหมู่บ้าน	เพื่อลดปัญหาการเกิดอุบัติเหตุให้กับประชาชนและอำนวยความสะดวกให้กับผู้ใช้เส้นทางสัญจรไปมาและความปลอดภัยในชีวิตและทรัพย์สิน	ติดตั้งไฟฟ้าสาธารณะเพิ่มในจุดที่แสงสว่างไม่เพียงพอ			๔๙๐,๐๐๐	๔๙๐,๐๐๐	๔๙๐,๐๐๐	มีโคมไฟส่องสว่างเพิ่มขึ้น	ประชาชนได้รับความสะดวกและปลอดภัยในชีวิตและทรัพย์สิน	กรมส่งเสริมฯ หน่วยงานอื่น
	<b>รวม</b>	<b>๕๗</b>	<b>โครงการ</b>	<b>๕๕,๐๐๐,๐๐๐</b>	<b>๒๒,๘๙๑,๐๐๐</b>	<b>๑๙๔,๙๗๑,๐๐๐</b>	<b>๑๗๒,๗๙๘,๐๐๐</b>	<b>๑๗๓,๔๙๘,๐๐๐</b>			





































## ๑.๒ กลยุทธ์ส่งเสริมให้มีสวนสาธารณะนันทนาการ สถานที่ออกกำลังกาย

## (๑) แผนงานอุตสาหกรรมโยธา

ที่	โครงการ/กิจกรรม	วัตถุประสงค์	เป้าหมาย (ผลผลิตของโครงการ)	งบประมาณและที่มา					ตัวชี้วัด (KPI)	ผลลัพธ์ที่คาดว่าจะได้รับ	หน่วยงาน ที่จะขอ ประสาน
				๒๕๖๖ (บาท)	๒๕๖๗ (บาท)	๒๕๖๘ (บาท)	๒๕๖๙ (บาท)	๒๕๗๐ (บาท)			
๑	โครงการปรับปรุงสนามกีฬาออกกำลังกายภายในหมู่บ้าน บ้านหนามแท่ง หมู่ที่ ๗	เพื่อปรับปรุงสถานที่ให้ประชาชนในชุมชนได้มีสถานที่ออกกำลังกายเล่นกีฬาอย่างต่อเนื่อง ส่งเสริมให้เด็กเยาวชนและประชาชนได้มีโอกาสพัฒนาความสามารถด้านกีฬา	ปรับปรุงสนามกีฬาออกกำลังกายภายในหมู่บ้าน บ้านหนามแท่ง หมู่ที่ ๗ ขนาดกว้าง ๑๕.๐๐ เมตร ยาว ๒๔.๐๐ เมตร หนา ๐.๑๕ เมตร	-	-	๒,๕๐๐,๐๐๐	๒,๕๐๐,๐๐๐	๒,๕๐๐,๐๐๐	มีสนามกีฬาที่มีความแข็งแรงปลอดภัย	ประชาชนและใกล้เคียงมีสถานที่สำหรับออกกำลังกาย เล่นกีฬาอย่างเพียงพอ	กรมส่งเสริมฯ หน่วยงานอื่น
	รวม	๑	โครงการ	-	-	๒,๕๐๐,๐๐๐	๒,๕๐๐,๐๐๐	๒,๕๐๐,๐๐๐		๗,๕๐๐,๐๐๐	

## ๑.๓ กลยุทธ์ พัฒนาแหล่งน้ำเพื่อการอุปโภค-บริโภค และการเกษตร

## (๑) แผนงานอุตสาหกรรมโยธา

ที่	โครงการ/กิจกรรม	วัตถุประสงค์	เป้าหมาย (ผลผลิตของโครงการ)	งบประมาณและที่มา					ตัวชี้วัด (KPI)	ผลลัพธ์ที่คาดว่าจะได้รับ	หน่วยงาน ที่รับผิดชอบ หลัก
				๒๕๖๖	๒๕๖๗	๒๕๖๘	๒๕๖๙	๒๕๗๐			
				(บาท)	(บาท)	(บาท)	(บาท)	(บาท)			
๑	โครงการก่อสร้างเขื่อนป้องกัน ตลิ่งห้วยน้ำคอก หมู่ที่ ๓	เพื่อทำแนวป้องกันตลิ่งห้วยน้ำคอกไม่ให้ถูกกัดเซาะ ป้องกันน้ำท่วมบ้านเรือนราษฎร และปรับสภาพพื้นที่ให้ดูร่มรื่นสวยงาม	ก่อสร้างเขื่อนป้องกันตลิ่ง ห้วยน้ำคอกผนังกันตลิ่ง คสล.,งานก่อสร้างสะพาน คสล. ริมตลิ่ง ผิวจราจรกว้าง ๔.๐๐ เมตร ยาว ๕.๐๐ เมตร,งานก่อสร้างถนน คสล. ริมตลิ่ง ขนาดผิวจราจรกว้าง ๕.๐๐ เมตร ยาว ๔๓.๐๐ เมตร หนา ๐.๑๕ เมตร ไม่มีไหล่ทาง, งานก่อสร้างถนน คสล. ริมตลิ่ง ขนาดผิวจราจรกว้าง ๔.๐๐ เมตร ยาว ๓๑.๐๐ เมตร หนา ๐.๑๕ เมตร ไม่มีไหล่ทาง	๑,๕๐๐,๐๐๐	-	-	-	-	๑ แห่ง	มีแนวป้องกันตลิ่งห้วยน้ำคอก ป้องกันน้ำท่วมบ้านเรือนราษฎร	กรมส่งเสริมฯ หน่วยงานอื่น

ที่	โครงการ/กิจกรรม	วัตถุประสงค์	เป้าหมาย (ผลผลิตของโครงการ)	งบประมาณและที่มา					ตัวชี้วัด (KPI)	ผลลัพธ์ที่คาดว่าจะได้รับ	หน่วยงาน ที่จะขอ ประสาน
				๒๕๖๖ (บาท)	๒๕๖๗ (บาท)	๒๕๖๘ (บาท)	๒๕๖๙ (บาท)	๒๕๗๐ (บาท)			
๒	โครงการปรับปรุงเพิ่มประสิทธิภาพประปาหมู่บ้าน แบบผิวดินขนาดใหญ่ หมู่ที่ ๔ บ้านนาหว้า	เพื่อสร้างรากฐานคุณภาพชีวิตและบำบัดความเดือดร้อนของประชาชน ป้องกันและแก้ไขปัญหาการขาดแคลนน้ำอุปโภค-บริโภค	ปรับปรุงเพิ่มประสิทธิภาพประปาหมู่บ้าน แบบผิวดินขนาดใหญ่ หมู่ที่ ๔ บ้านนาหว้า	-	-	๓,๙๑๔,๐๐๐	๓,๙๑๔,๐๐๐	๓,๙๑๔,๐๐๐	ประชาชนร้อยละ ๗๐ มีน้ำเพื่ออุปโภคเพิ่มขึ้น	ยกระดับคุณภาพชีวิตประชาชนมีน้ำที่สะอาดสำหรับอุปโภคอย่างเพียงพอ	กรมส่งเสริมฯ หน่วยงานอื่น
๓	โครงการก่อสร้างระบบประปาหมู่บ้าน บ้านน้ำพุ หมู่ที่ ๖	เพื่อให้ประชาชนมีน้ำเพื่ออุปโภค	ก่อสร้างระบบประปาหมู่บ้านบ้านน้ำพุ หมู่ที่ ๖	-		๓,๐๐๐,๐๐๐	๓,๐๐๐,๐๐๐	๓,๐๐๐,๐๐๐	มีน้ำเพื่ออุปโภคเพียงพอ	ประชาชนมีน้ำเพื่ออุปโภคเพียงพอ	กรมส่งเสริมฯ หน่วยงานอื่น
๔	โครงการก่อสร้างคลองส่งน้ำคอนกรีตเสริมเหล็กเพื่อการเกษตร (นาขาด) บ้านนามแห่ง หมู่ที่ ๗	เพื่อให้เกษตรกรมีน้ำทำการเกษตร	ก่อสร้างคลองส่งน้ำคอนกรีตเสริมเหล็กเพื่อการเกษตร (นาขาด) บ้านนามแห่ง หมู่ที่ ๗ ขนาดกว้าง ๑.๐๐ ยาว ๕๐๐.๐๐ เมตร ลึก ๐.๕๐ เมตร	-		๑,๒๕๐,๐๐๐	๑,๒๕๐,๐๐๐	๑,๒๕๐,๐๐๐	เกษตรกรมีน้ำเพียงพอต่อการเกษตร	เกษตรกรมีน้ำทำการเกษตร	กรมส่งเสริมฯ หน่วยงานอื่น
๕	โครงการก่อสร้างเขื่อนป้องกันตลิ่งลำน้ำหมันไม่ให้ถูกกัดเซาะ ป้องกันน้ำท่วมบ้านเรือนราษฎร หมู่ที่ ๙	เพื่อทำแนวป้องกันตลิ่งลำน้ำหมันไม่ให้ถูกกัดเซาะ ป้องกันน้ำท่วมบ้านเรือนราษฎร	ก่อสร้างเขื่อนป้องกันตลิ่ง ลำน้ำหมัน หมู่ที่ ๙	-		๑๐,๐๐๐,๐๐๐	๑๐,๐๐๐,๐๐๐	๑๐,๐๐๐,๐๐๐	๑ แห่ง	มีแนวป้องกันตลิ่งลำน้ำหมัน ป้องกันน้ำท่วมบ้านเรือนราษฎร	กรมส่งเสริมฯ หน่วยงานอื่น

ที่	โครงการ/กิจกรรม	วัตถุประสงค์	เป้าหมาย (ผลผลิตของโครงการ)	งบประมาณและที่มา					ตัวชี้วัด (KPI)	ผลลัพธ์ที่คาดว่าจะได้รับ	หน่วยงาน ที่จะขอ ประสาน
				๒๕๖๖ (บาท)	๒๕๖๗ (บาท)	๒๕๖๘ (บาท)	๒๕๖๙ (บาท)	๒๕๗๐ (บาท)			
๖	โครงการทำแนวกันตลิ่ง ห้วยน้ำพาน โดยการเรียง หินเกลเมียด บ้านนาหุ่ม หมู่ที่ ๑๑	เพื่อแก้ไขปัญหาน้ำกัดเซาะ บ้ำบัดความเดือดร้อนของ ประชาชนให้มีน้ำเพียงพอต่อ การทำเกษตรกรรมของ ประชาชน	กทำแนวกันตลิ่งห้วยน้ำพาน โดยการ เรียงหินเกลเมียด บ้านนาหุ่ม หมู่ที่ ๑๑ ยาว ๑,๒๐๐.๐๐ เมตร	-		๒๔,๐๐๐,๐๐๐	๒๔,๐๐๐,๐๐๐	๒๔,๐๐๐,๐๐๐	ประชาชนมีน้ำ เพื่อทำการเกษตร เพิ่มขึ้น	บ้ำบัดความเดือดร้อนของ ประชาชนให้มีน้ำเพียงพอ ต่อการทำเกษตรกรรม ของประชาชนยิ่งขึ้น	กรมส่งเสริมฯ หน่วยงานอื่น
๗	โครงการขุดลอกห้วยยาง บง บ้านนาเวียงใหญ่ หมู่ที่ ๑๒	เพื่อแก้ไขปัญหาน้ำกัดเซาะไหล ทางถนน แก้ไขปัญหาน้ำจากผิว ทางไหลเข้าบ้านเรือนราษฎร	ขุดลอกห้วยยางบง บ้านนาเวียงใหญ่ หมู่ที่ ๑๒ กว้าง ๔๐.๐๐ เมตร ยาว ๕๒๕.๐๐ เมตร ลึกเฉลี่ย ๕.๐๐ เมตร	-		๙๙๙,๐๐๐	๙๙๙,๐๐๐	๙๙๙,๐๐๐	ประชาชนมีน้ำ เพื่ออุปโภคเพิ่มขึ้น	แก้ไขปัญหาน้ำกัดเซาะ ไหลทางถนน แก้ไขปัญหา น้ำจากผิวทางไหลเข้า บ้านเรือนราษฎร	กรมส่งเสริมฯ หน่วยงานอื่น
๘	โครงการฝายเก็บน้ำห้วย ยางบง บ้านนาเวียงใหญ่ หมู่ที่ ๑๒	เพื่อแก้ไขปัญหาคความเดือดร้อน ของประชาชนในการแก้ไข ปัญหาภัยแล้งและอุทกภัย	ก่อสร้างเส้นทางจักรยาน ในเขตพื้นที่ เทศบาลตำบลศรีสองรัก บ้านนาเวียง ใหญ่ หมู่ที่ ๑๒ ยาว ๕๐๐.๐๐ เมตร	-	๒,๑๕๔,๐๐๐	๒,๑๕๔,๐๐๐			มีแหล่งกักเก็บน้ำ	แก้ไขปัญหาคความ เดือดร้อนของประชาชน ในการแก้ไขปัญหาภัยแล้ง และอุทกภัย	กรมส่งเสริมฯ หน่วยงานอื่น
	<b>รวม</b>	<b>๘</b>	<b>โครงการ</b>	<b>๑,๕๐๐,๐๐๐</b>	<b>๒,๑๕๔,๐๐๐</b>	<b>๔๕,๓๑๗,๐๐๐</b>	<b>๔๓,๑๖๓,๐๐๐</b>	<b>๔๓,๑๖๓,๐๐๐</b>			

ก. ยุทธศาสตร์จังหวัด ยุทธศาสตร์ที่ ๑ การส่งเสริมการท่องเที่ยวเชิงนิเวศควบคู่กับการอนุรักษ์ฟื้นฟูทรัพยากรธรรมชาติและสิ่งแวดล้อม ยุทธศาสตร์ที่ ๔ การพัฒนาคุณภาพชีวิตและการบริหารจัดการภาครัฐเพื่อยกระดับสู่สากล

ข. ยุทธศาสตร์การพัฒนาของ อปท.ในเขตจังหวัด ยุทธศาสตร์ที่ ๔ การพัฒนาด้านการส่งเสริมการท่องเที่ยวและกีฬา ยุทธศาสตร์ที่ ๕ การพัฒนาการศึกษา ศาสนา ขนบธรรมเนียมประเพณีและภูมิปัญญาท้องถิ่น

๔. ยุทธศาสตร์การพัฒนาการศึกษา ศาสนา ศิลปะ วัฒนธรรม การกีฬาและนันทนาการ

๑.๒ แผนงานการศึกษา วัฒนธรรม และนันทนาการ

ที่	โครงการ/กิจกรรม	วัตถุประสงค์	เป้าหมาย (ผลผลิตของโครงการ)	งบประมาณและที่มา					ตัวชี้วัด (KPI)	ผลลัพธ์ที่คาดว่าจะได้รับ	หน่วยงาน ที่จะขอ ประสาน
				๒๕๖๖ (บาท)	๒๕๖๗ (บาท)	๒๕๖๘ (บาท)	๒๕๖๙ (บาท)	๒๕๗๐ (บาท)			
๑	โครงการปรับปรุงสนามกีฬาอเนกประสงค์เทศบาลตำบลศรีสองรัก หมู่ที่ ๑๔	-เพื่อปรับปรุงสถานที่ให้ประชาชนในชุมชนได้มีสถานที่ออกกำลังกายและเล่นกีฬาอย่างต่อเนื่อง	ปรับปรุงพื้นที่สนามกีฬา ขนาด ๑,๑๗๕,๐๐๐ ตารางเมตร หนา ๐.๑๐ เมตร พร้อมตีเส้นสนามกีฬา ก่อสร้างหลังคาโดมคลุมสนามกีฬา ขนาดกว้าง ๒๕.๐๐ เมตร ยาว ๕๐.๐๐ เมตร	๓,๗๐๐,๐๐๐	-	-	-	-	มีสนามกีฬาที่ได้มาตรฐาน	ประชาชนในเขตพื้นที่เทศบาลตำบลศรีสองรัก และใกล้เคียงมีสถานที่สำหรับออกกำลังกาย เล่นกีฬาอย่างเพียงพอ	กรมส่งเสริมฯ หน่วยงานอื่น
๒	โครงการก่อสร้างเส้นทางจักรยาน ในเขตพื้นที่เทศบาลตำบลศรีสองรัก บ้านนาเวียงใหญ่ หมู่ที่ ๑๒	เพื่อพัฒนาคุณภาพชีวิตมีสถานที่ออกกำลังกายและพักผ่อน	ก่อสร้างเส้นทางจักรยาน ในเขตพื้นที่เทศบาลตำบลศรีสองรัก บ้านนาเวียงใหญ่ หมู่ที่ ๑๒ ขนาดกว้าง ๒.๕๐ เมตร ยาว ๕๐๐.๐๐ เมตร	-	-	๘๗๕,๐๐๐	๘๗๕,๐๐๐	๘๗๕,๐๐๐	๑ แห่ง	ยกระดับคุณภาพชีวิตมีสถานที่ออกกำลังกายและพักผ่อน	กรมส่งเสริมฯ หน่วยงานอื่น
รวม		๒	โครงการ	๓,๗๐๐,๐๐๐	-	๘๗๕,๐๐๐	๘๗๕,๐๐๐	๘๗๕,๐๐๐			

แบบ ผ.๐๑

บัญชีสรุปโครงการพัฒนาท้องถิ่น  
แผนพัฒนาท้องถิ่น (พ.ศ. ๒๕๖๖ - ๒๕๗๐) ฉบับทบทวน (ครั้งที่ ๑/๒๕๖๖)  
เทศบาลตำบลศรีสองรัก อำเภอด่านซ้าย จังหวัดเลย

ยุทธศาสตร์ แผนงาน กลยุทธ์ แผนงาน	ปี ๒๕๖๖		ปี ๒๕๖๗		ปี ๒๕๖๘		ปี ๒๕๖๙		ปี ๒๕๗๐		รวม ๕ ปี	
	จำนวน โครงการ	งบ ประมาณ (บาท)	จำนวน โครงการ	งบ ประมาณ (บาท)	จำนวน โครงการ	งบ ประมาณ (บาท)	จำนวน โครงการ	งบ ประมาณ (บาท)	จำนวน โครงการ	งบ ประมาณ (บาท)	จำนวน โครงการ	งบ ประมาณ (บาท)
๑.ประเภทครุภัณฑ์ สำนักงาน												
๕.๒ กลยุทธ์ เพิ่มประสิทธิภาพองค์กรนำเทคโนโลยีสารสนเทศมาใช้ในการปฏิบัติงาน ๕.๓ กลยุทธ์ พัฒนาการให้บริการ ตอบสนองความต้องการที่แท้จริง												
(๑) แผนงานการศึกษา	๑	๒๘๕๐๐	๓	๕๐,๐๐๐.๐๐	๒	๓๕,๐๐๐.๐๐					๖	๑๑๓๕๐๐
๒.ประเภทครุภัณฑ์ ครุภัณฑ์ยานพาหนะและขนส่ง												
๕.๓ กลยุทธ์ พัฒนาการให้บริการ ตอบสนองความต้องการที่แท้จริง												
(๑) แผนงานบริหารทั่วไป							๑	๒๐๐๐๐๐๐			๑	๒๐๐๐๐๐๐
(๒) แผนงานเคหะและชุมชน	๔	๙๕๙๙๐๐๐	๔	๒๙๒๘๕๐๐							๘	๑๒๕๒๗๕๐๐
๓.ประเภทครุภัณฑ์ ครุภัณฑ์สำรวจ												
(๑) แผนงานอุตสาหกรรมและการโยธา												
๑.๓ กลยุทธ์ พัฒนาแหล่งน้ำ เพื่อการอุปโภค-บริโภค และการเกษตร												
(๑) แผนงานอุตสาหกรรมการโยธา	๑	๘๐๐๐	๑	๔๐๐๐							๒	๑๒๐๐๐
รวม	๖	๙๖๓๕๕๐๐	๘	๒๙๘๒๕๐๐	๒	๓๕๐๐๐	๑	๒๐๐๐๐๐๐	๐	๐	๑๗	๑๔๖๕๓๐๐๐

**บัญชีครุภัณฑ์**  
สำหรับที่ไม่ได้ดำเนินการจัดทำเป็นโครงการพัฒนาท้องถิ่น  
แผนพัฒนาท้องถิ่น (พ.ศ. ๒๕๖๖ - ๒๕๗๐) ทบทวน (ครั้งที่ ๑/๒๕๖๖)  
เทศบาลตำบลศรีสองรัก อำเภอด่านซ้าย จังหวัดเลย

## ๑.ประเภทครุภัณฑ์ สำนักงาน

๕.๒ กลยุทธ์ เพิ่มประสิทธิภาพองค์กรนำเทคโนโลยีสารสนเทศมาใช้ในการปฏิบัติงาน ๕.๓ กลยุทธ์ พัฒนาการให้บริการ ตอบสนองความต้องการที่แท้จริง

## (๑) แผนงานการศึกษา

ที่	ประเภท	เป้าหมาย (ผลผลิตของครุภัณฑ์)	งบประมาณและที่ผ่านมา					ผลที่คาดว่าจะได้รับ	หน่วยงาน ที่รับผิดชอบหลัก
			๒๕๖๖ (บาท)	๒๕๖๗ (บาท)	๒๕๖๘ (บาท)	๒๕๖๙ (บาท)	๒๕๗๐ (บาท)		
๑	ครุภัณฑ์สำนักงาน	ค่าจัดซื้อ กล้องโทรทัศน์วงจรปิดชนิดเครือข่าย แบบมุมมองคงที่สำหรับติดตั้งภายนอกสำนักงานแบบมุมมองคงที่สำหรับติดตั้งภายในอาคาร (สำหรับศูนย์พัฒนาเด็กเล็กบ้านหนามแท่ง) จำนวน 5 ตัว (ตามเกณฑ์ราคากลางและคุณลักษณะพื้นฐานของระบบกล้องโทรทัศน์วงจรปิด ฉบับเดือนกุมภาพันธ์ 2564 ประกาศ ณ วันที่ 19 กุมภาพันธ์ 2564)	๒๘,๕๐๐	-	-	-	-	เพิ่มประสิทธิภาพการทำงานและอำนวยความสะดวกในการให้บริการประชาชน	
๒	ครุภัณฑ์สำนักงาน	พัดลมติดผนัง ขนาด ๑๘ นิ้ว จำนวน ๑๐ เครื่อง ปี ๒๕๖๗ จำนวน ๕ เครื่อง ปี ๒๕๖๘ จำนวน ๕ เครื่อง	-	๑๐,๐๐๐.๐๐	๑๐,๐๐๐.๐๐	-	-	เพิ่มประสิทธิภาพการทำงานและอำนวยความสะดวกในการให้บริการประชาชน	
๓	ครุภัณฑ์สำนักงาน	ชุดโต๊ะอนุบาล หน้าที่ ขนาด ๖๐ X ๑๕๐ X ๗๕ ซม. ปี ๒๕๖๗ จำนวน ๖ ชุด	-	๓๐,๐๐๐.๐๐	-	-	-	เพิ่มประสิทธิภาพการทำงานและอำนวยความสะดวกในการให้บริการประชาชน	

ที่	ประเภท	เป้าหมาย (ผลผลิตของโครงการ)	งบประมาณและที่ผ่านมา					ผลที่ความว่าจะได้รับ	รับผิดชอบหลัก
			๒๕๖๖ (บาท)	๒๕๖๗ (บาท)	๒๕๖๘ (บาท)	๒๕๖๙ (บาท)	๒๕๗๐ (บาท)		
๔	ครุภัณฑ์โฆษณาและ เผยแพร่	ลำโพงอเนกประสงค์ ขนาด ๑๕ นิ้ว ล้อลาก พร้อมไมโครโฟน จำนวน ๑ ชุด ปี ๒๕๖๗ ๑ ชุด	-	-	๒๕,๐๐๐.๐๐	-	-	เพิ่มประสิทธิภาพการทำงาน และอำนวยความสะดวกในการ ให้บริการประชาชน	
๕	ครุภัณฑ์ไฟฟ้าและวิทยุ	โทรทัศน์ สมาร์ท TV แขนงและตั้งโต๊ะได้ จำนวน ๑ เครื่อง ปี ๒๕๖๗ ๑ เครื่อง	-	๑๐,๐๐๐.๐๐	-	-	-	เพิ่มประสิทธิภาพการทำงาน และอำนวยความสะดวกในการ ให้บริการประชาชน	
รวม		๕	๒๘,๕๐๐	๕๐,๐๐๐.๐๐	๓๕,๐๐๐.๐๐	-	-		

## ๒.ประเภทครุภัณฑ์ ครุภัณฑ์ยานพาหนะและขนส่ง

## ๕.๓ กลยุทธ์ พัฒนาการให้บริการ ตอบสนองความต้องการที่แท้จริง

## (๑) แผนงานบริหารทั่วไป

ที่	ประเภท	เป้าหมาย (ผลผลิตของโครงการ)	งบประมาณและที่ผ่านมา					ผลที่ความว่าจะได้รับ	รับผิดชอบหลัก
			๒๕๖๖ (บาท)	๒๕๖๗ (บาท)	๒๕๖๘ (บาท)	๒๕๖๙ (บาท)	๒๕๗๐ (บาท)		
๑	ครุภัณฑ์ยานพาหนะ และขนส่ง	จัดซื้อรถยนต์โดยสาร จำนวน ๑ คัน (ตามบัญชี มาตรฐานครุภัณฑ์/ราคาท้องตลาด)	-	-	-	๒,๐๐๐,๐๐๐	-	เพิ่มประสิทธิภาพการทำงาน และอำนวยความสะดวกในการ ให้บริการประชาชน	
รวม		๑	-	-	-	๒,๐๐๐,๐๐๐	-		

## (๒) แผนงานเคหะและชุมชน

ที่	ประเภท	เป้าหมาย (ผลผลิตของโครงการ)	งบประมาณและที่ผ่านมา					ผลที่ความว่าจะได้รับ	รับผิดชอบหลัก
			๒๕๖๖ (บาท)	๒๕๖๗ (บาท)	๒๕๖๘ (บาท)	๒๕๖๙ (บาท)	๒๕๗๐ (บาท)		
๑	ครุภัณฑ์ยานพาหนะ และขนส่ง	จัดซื้อรถบรรทุกขยะ ขนาด ๖ ตัน ๖ ล้อ ปริมาตรกระบอกลูกสูบ ไม่ต่ำกว่า ๖,๐๐๐ซีซี หรือกำลังเครื่องยนต์สูงสุดไม่ต่ำกว่า ๑๗๐ กิโลวัตต์ แบบอัติโนมัติ	๒,๕๐๐,๐๐๐	๒,๕๐๐,๐๐๐	-	-	-	เพิ่มประสิทธิภาพการรวบรวมขยะมูลฝอย ให้ครอบคลุมพื้นที่เทศบาลตำบลศรีสองรัก ไม่มีขยะตกค้าง ส่งผลให้การจัดการขยะมีประสิทธิภาพยิ่งขึ้น	ขอรับการสนับสนุนจากกรมส่งเสริมการปกครองส่วนท้องถิ่น
๒	ครุภัณฑ์ยานพาหนะ และขนส่ง	จัดซื้อรถบรรทุก (ดีเซล) ขนาด ๑ ตัน ปริมาตรกระบอกลูกสูบไม่ต่ำกว่า ๒,๔๐๐ ซีซี หรือกำลังเครื่องยนต์สูงสุดไม่ต่ำกว่า ๑๑๐ กิโลวัตต์ ขับเคลื่อน ๔ ล้อ แบบมีช่องว่างด้านหลังคนขับ (Cab)	๘๗๙,๐๐๐	-	-	-	-	เพิ่มประสิทธิภาพการทำงานและอำนวยความสะดวกในการให้บริการประชาชน	
๓	ครุภัณฑ์ยานพาหนะ และขนส่ง	จัดซื้อรถยนต์บรรทุกท้ายติดตั้งเครนพับ ไฮดรอลิก ชนิด ๖ ล้อ เครื่องยนต์ดีเซลขนาดไม่น้อยกว่า ๔ สูบ ๔ จังหวะ มีกำลังแรงม้าสูงสุดไม่น้อยกว่า ๑๓๐ แรงม้า ที่รอบไม่เกิน ๓,๓๐๐ รอบ/นาที ระหว่างหัวแก๊งและกระบะบรรทุกติดตั้งเครนไฮดรอลิกตอนท้าย ติดตั้งกระบะบรรทุกมีปริมาตรความจุไม่น้อยกว่า ๒ ลบ.เมตร สามารถยกเทท้ายได้ด้วยระบบไฮดรอลิก	๒,๗๐๐,๐๐๐	-	-	-	-	เพิ่มประสิทธิภาพการทำงานและอำนวยความสะดวกในการให้บริการประชาชน	
๔	ครุภัณฑ์ยานพาหนะ และขนส่ง	จัดซื้อรถดั๊กหน้า-ขุดหลัง (Backhole Loader) ชนิดล้อยาง ขับเคลื่อน ๔ ล้อ(๔WD) เครื่องยนต์ดีเซล ๔ จังหวะ จำนวน ๔ สูบ ระบายความร้อนด้วยน้ำ มีกำลังแรงม้าสูงสุดไม่น้อยกว่า ๙๗ แรงม้า ที่ความเร็วรอบของเครื่องยนต์ไม่เกิน ๒,๒๐๐ รอบต่อนาที	๓,๕๒๐,๐๐๐	-	-	-	-	เพิ่มประสิทธิภาพการทำงานและอำนวยความสะดวกในการให้บริการประชาชน	

ที่	ประเภท	เป้าหมาย (ผลผลิตของโครงการ)	งบประมาณและที่ผ่านมา					ผลที่คาดว่าจะได้รับ	รับผิดชอบหลัก
			๒๕๖๖ (บาท)	๒๕๖๗ (บาท)	๒๕๖๘ (บาท)	๒๕๖๙ (บาท)	๒๕๗๐ (บาท)		
๕	ครุภัณฑ์ยานพาหนะ และขนส่ง	ดัดแปลงรถบรรทุกขยะ ยี่ห้อ หมายเลขทะเบียน ๘๐-๙๔๙๓ และเปลี่ยนการใช้ประโยชน์เป็นรถบรรทุก อเนกประสงค์	-	๓๐๐,๐๐๐	-	-	-	ดัดแปลงครุภัณฑ์ยานพาหนะ และขนส่งและเปลี่ยนการใช้ ประโยชน์เป็นรถบรรทุก อเนกประสงค์ เพื่อประโยชน์ใน การให้บริการสาธารณะ ประโยชน์แก่ประชาชน และใช้ ในกิจการของเทศบาลตำบลศรี สองรัก	
๖	ครุภัณฑ์ไฟฟ้าและวิทยุ	เพื่อจ่ายเป็นค่าจัดซื้อเครื่องกำเนิดไฟฟ้า (ราคาไม่รวมค่า ติดตั้ง) ขนาด ๕ กิโลวัตต์ จำนวน ๑ เครื่อง โดยมีรายละเอียดดังนี้ ๑) ขนาด ๕ กิโลวัตต์ขึ้นไป เป็นเครื่องยนต์ดีเซล ๒) ทุกขนาดที่กำหนดเป็นขนาดกิโลวัตต์ขั้นต่ำ ๓) รายละเอียดประกอบเครื่องกำเนิดไฟฟ้าแต่ละชุดมีดังนี้ (๑) แผงสวิทช์ ๑ อัน (๒) โวลต์มิเตอร์ ๑ อัน (๓) แอมมิเตอร์ ๑ อัน (๔) หลอดไฟแสงสว่างพร้อมขั้ว ๑ ชุด (๕) สวิตช์ปิด - เปิดหลอดไฟ ๑ อัน (๖) คัทเอาต์ ๑ อัน (๗) ที่เสียบปลั๊ก ๒ จุด		๕๘,๕๐๐				เพิ่มประสิทธิภาพการทำงานและ อำนวยความสะดวกในการ ให้บริการประชาชน	

ที่	ประเภท	เป้าหมาย (ผลผลิตของโครงการ)	งบประมาณและที่ผ่านมา					ผลที่ความว่าจะได้รับ	รับผิดชอบหลัก	
			๒๕๖๖ (บาท)	๒๕๖๗ (บาท)	๒๕๖๘ (บาท)	๒๕๖๙ (บาท)	๒๕๗๐ (บาท)			
๗	ครุภัณฑ์ก่อสร้าง	เครื่องคอริ่ง (เครื่องเจาะรูดอนกรีต) ประกอบด้วยและมีคุณลักษณะ ดังนี้ ๑. เครื่องคอริ่ง ๓๕๐๐ วัตต์ - กำลังเครื่อง ๓๕๐๐ วัตต์ - แรงดันไฟฟ้าสลับ ๒๒๐ V - ความเร็วรอบเครื่อง ๗๐๐ รอบต่อนาที ๒. กระบอกรเจาะคอนกรีต ๔ นิ้ว - ขนาดเส้นผ่าศูนย์กลาง ๔ นิ้ว หรือ ๑๐๒ มิลลิเมตร - ความยาวกระบอกร ๔๕ เซนติเมตร - การเชื่อมพืนแบบเลเซอร์ ๓. แทนยึดสำหรับเจาะถนน - มีจับสำหรับยกขึ้นลงแนวตั้งและล้อแทนเหล็กสำหรับเคลื่อนที่แนวระดับ - ความยาวแทนเจาะ ๙๕ เซนติเมตร		๓๖,๐๐๐					เพิ่มประสิทธิภาพการทำงานและอำนวยความสะดวกในการให้บริการประชาชน	
๘	ครุภัณฑ์อื่น	ปั้มน้ำบาดาลแสดนเลส กำลัง ๒ แรงม้า ท่อส่ง ๒ นิ้ว ใบพัด ๑๔ ใบพัด กล่องคอนโทรล ๒๒๐ วัตต์ จำนวน ๒ ชุด		๗๐,๐๐๐					เพิ่มประสิทธิภาพการทำงานและอำนวยความสะดวกในการให้บริการประชาชน	
รวม		๘	๙,๕๙๙,๐๐๐	๒,๙๒๘,๕๐๐	-	-	-			

## ๓.ประเภทครุภัณฑ์ ครุภัณฑ์สำรวจ

## ๕.๓ กลยุทธ์ พัฒนาการให้บริการ ตอบสนองความต้องการที่แท้จริง

## (๑) แผนงานอุตสาหกรรมและการโยธา

ที่	ประเภท	เป้าหมาย (ผลผลิตของโครงการ)	งบประมาณและที่ผ่านมา					ผลที่ความว่าจะได้รับ	รับผิดชอบหลัก
			๒๕๖๖ (บาท)	๒๕๖๗ (บาท)	๒๕๖๘ (บาท)	๒๕๖๙ (บาท)	๒๕๗๐ (บาท)		
๑	ครุภัณฑ์ก่อสร้าง	บันไดอลูมิเนียม ชั้น ๒ ทาง รัน ๙ ชั้น สูง ๒.๗๐ เมตร รับน้ำหนักได้ ๑๐๐ กิโลกรัม จำนวน ๑ ตัว		๔,๐๐๐				เพิ่มประสิทธิภาพการทำงานและอำนวยความสะดวกในการให้บริการประชาชน	
๒	ครุภัณฑ์สำรวจ	จัดซื้อล้อวัดระยะ จำนวน 1 เครื่อง โดยมีรายละเอียดดังนี้ 1. โครงสร้างของล้อทำด้วยวัสดุ พลาสติกแข็งขอบวงหุ้มด้วยยาง 2. ขนาดเส้นรอบวงล้อ 1 เมตร 3. โครงด้ามทำด้วยวัสดุโลหะพับเก็บได้มีระบบเบรคควบคุมที่มีมือจับ พร้อมหูหิ้ว 4. โครงสร้างสามารถพับครึ่งเพื่อความสะดวกในการจัดเก็บ 5. มีขาตั้งจุดเริ่มต้นการวัดระยะ 6. สามารถแสดงผลการวัดระยะทางได้ 9,999.9 เมตร 7. มาตรฐานแสดงผลเป็นหน่วยเมตร แสดงค่าระยะทางละเอียดถึงหน่วย เดซิเมตร 8. มีปุ่มกด RESET ค่าตัวเลขให้เป็นศูนย์ ที่มีมือจับและมาตรวัด 9. สามารถวัดระยะได้ทั้งระบบเดินหน้าและถอยหลัง	๘,๐๐๐	-	-	-	-	เพิ่มประสิทธิภาพการทำงานและอำนวยความสะดวกในการให้บริการประชาชน	
รวม		๒	๘,๐๐๐	๔,๐๐๐	-	-	-		

## ส่วนที่ ๔

### การติดตามและประเมินผล

#### ๑. การติดตามและประเมินผลยุทธศาสตร์

กรอบและแนวทางในการติดตามและประเมินผล สอดคล้องกับระเบียบกระทรวงมหาดไทยว่าด้วยการจัดทำแผนพัฒนาองค์กรปกครองส่วนท้องถิ่น พ.ศ. ๒๕๔๘ ข้อ ๒๙ หรือ ๓๐ กำหนดให้คณะกรรมการติดตามและประเมินผลแผนพัฒนาท้องถิ่นมีอำนาจหน้าที่ในการกำหนดแนวทาง วิธีการในการติดตามและประเมินผลแผนพัฒนา ดำเนินการติดตามและประเมินผลแผน เมื่อดำเนินการเสร็จแล้วรายงานผลและเสนอความเห็นซึ่งได้จากการติดตามและประเมินผลแผนพัฒนาต่อผู้บริหารท้องถิ่นเพื่อให้ผู้บริหารท้องถิ่นเสนอต่อสภาท้องถิ่น คณะกรรมการพัฒนาท้องถิ่น และประกาศผลการติดตามและประเมินผลแผนพัฒนาให้ประชาชนในท้องถิ่น ทราบโดยทั่วกันอย่างน้อยปีละหนึ่งครั้ง ภายในเดือนธันวาคมของทุกปี ทั้งนี้ให้ปิดประกาศโดยเปิดเผยไม่น้อยกว่าสามสิบวัน

การติดตามและประเมินผลแผนพัฒนาท้องถิ่นเป็นการติดตามและประเมินผลความสอดคล้องและความสำเร็จของแผนพัฒนาท้องถิ่นขององค์กรปกครองส่วนท้องถิ่นและการติดตามและประเมินผลโครงการพัฒนาที่องค์กรปกครองส่วนท้องถิ่นได้ดำเนินการตามแผนดำเนินงานว่าเป็นไปตามเป้าหมายการพัฒนาที่สอดคล้องกับพันธกิจซึ่งนำไปสู่การบรรลุวิสัยทัศน์ที่องค์กรปกครองส่วนท้องถิ่นกำหนดหรือไม่ และโครงการพัฒนานั้นประสบความสำเร็จตามกรอบการประเมินผลระดับใด

#### ๑.๑ การติดตามและประเมินผลยุทธศาสตร์เพื่อความสอดคล้องแผนพัฒนาท้องถิ่น

การติดตามและประเมินผลยุทธศาสตร์เพื่อความสอดคล้องแผนพัฒนาท้องถิ่นเป็นการให้ คณะกรรมการติดตามและประเมินผลแผนพัฒนาท้องถิ่นเพื่อตรวจสอบความสอดคล้องของ แผนพัฒนาท้องถิ่นกับการนำไปจัดทำงบประมาณรายจ่ายขององค์กรปกครองส่วนท้องถิ่นประจำปีงบประมาณ นั้นๆ เป็นการให้ คณะกรรมการที่กระทรวงมหาดไทยได้กำหนดไว้ซึ่งเป็นส่วนหนึ่งของการติดตามและ ประเมินผลแผนพัฒนาท้องถิ่น โดยดำเนินการให้แล้วเสร็จภายในเก้าสิบวันหรือภายในเดือนธันวาคมแล้วแต่ กรณี นับแต่วันที่ประกาศใช้งบประมาณรายจ่ายประจำปี (ดำเนินการเฉพาะเมื่อมีการประกาศใช้งบประมาณ รายจ่ายประจำปีเท่านั้น) มีรายละเอียดประกอบด้วย

#### ประเด็นที่ต้องพิจารณา

๑. ข้อมูลสภาพทั่วไปและข้อมูลพื้นฐานขององค์กรปกครองส่วนท้องถิ่น ๒๐ คะแนน
๒. การวิเคราะห์สถานการณ์และศักยภาพ ๒๐ คะแนน
๓. ยุทธศาสตร์ ๖๐ คะแนน ประกอบด้วย
  - ๓.๑ ยุทธศาสตร์ชาติ ๒๐ ปี (พ.ศ. ๒๕๖๑ – ๒๕๘๐) ๕ คะแนน
  - ๓.๒ แผนพัฒนาเศรษฐกิจและสังคมแห่งชาติ ๕ คะแนน
  - ๓.๓ เป้าหมายการพัฒนาที่ยั่งยืน (Sustainable Development Goals : SDGs) ๕ คะแนน
  - ๓.๔ ยุทธศาสตร์จังหวัด ๕ คะแนน
  - ๓.๕ ยุทธศาสตร์การพัฒนาขององค์กรปกครองส่วนท้องถิ่นในเขตจังหวัด ๕ คะแนน

- ๓.๖ ยุทธศาสตร์ขององค์กรปกครองส่วนท้องถิ่น ๕ คะแนน  
 ๓.๗ วิสัยทัศน์ ๕ คะแนน  
 ๓.๘ กลยุทธ์ ๕ คะแนน  
 ๓.๙ เป้าประสงค์ของแต่ละประเด็นกลยุทธ์ ๕ คะแนน  
 ๓.๑๐ จุดยืนทางยุทธศาสตร์ (Positioning) ๕ คะแนน  
 ๓.๑๑ แผนงาน ๕ คะแนน  
 ๓.๑๒ ความเชื่อมโยงของยุทธศาสตร์ในภาพรวม ๕ คะแนน  
**รวม ๑๐๐ คะแนน**

**แนวทางการให้คะแนนการติดตามและประเมินผลยุทธศาสตร์เพื่อความสอดคล้องแผนพัฒนาท้องถิ่น  
ขององค์กรปกครองส่วนท้องถิ่น**

ประเด็นพิจารณา	รายละเอียดหลักเกณฑ์	คะแนนเต็ม	คะแนนที่ได้
๑. ข้อมูลสภาพทั่วไปและข้อมูลพื้นฐานของ องค์กรปกครองส่วนท้องถิ่น	ควรประกอบด้วยข้อมูลดังนี้ ๑) ข้อมูลเกี่ยวกับด้านกายภาพ เช่น ที่ตั้งของหมู่บ้าน/ชุมชน /ตำบล ลักษณะภูมิประเทศ ลักษณะของไม้/ป่าไม้ ลักษณะของแหล่งน้ำ ลักษณะภูมิอากาศ ลักษณะของดิน ฯลฯ ๒) ข้อมูลเกี่ยวกับด้านการเมือง/การปกครอง เช่น เขตการปกครอง การเลือกตั้ง ฯลฯ ประชากร เช่น ข้อมูลเกี่ยวกับจำนวนประชากร และช่วงอายุและ จำนวนประชากร ฯลฯ	๒๐ (๕)	
	๓) ข้อมูลเกี่ยวกับสภาพทางสังคม เช่น การศึกษา ยาเสพติด สาธารณสุข อาชญากรรม การสังคม สงเคราะห์ ฯลฯ ๔) ข้อมูลเกี่ยวกับศาสนา ประเพณี วัฒนธรรม เช่น การนับถือศาสนา ประเพณีและงานประจำปี ภูมิ ปัญญาท้องถิ่น ภาษาถิ่น สินค้าพื้นเมืองและของที่ระลึก ฯลฯ และ อื่นๆ	(๕)	
	๕) ข้อมูลเกี่ยวกับระบบบริการพื้นฐาน เช่น การคมนาคมขนส่ง การไฟฟ้า ประปา โทรศัพท์ ฯลฯ ๖) ข้อมูลเกี่ยวกับระบบเศรษฐกิจ เช่น การเกษตร การประมง การปศุสัตว์ การบริการ การท่องเที่ยว อุตสาหกรรม การพาณิชย์/กลุ่มอาชีพ แรงงาน ฯลฯ	(๕)	

ประเด็นพิจารณา	รายละเอียดหลักเกณฑ์	คะแนนเต็ม	คะแนน ที่ได้
	๗) ข้อมูลเกี่ยวกับทรัพยากรธรรมชาติ เช่น น้ำ ป่า ไม้ ภูเขา คุณภาพของทรัพยากรธรรมชาติ ฯลฯ ๘) การสำรวจและจัดเก็บข้อมูลเพื่อการจัดทำ แผนพัฒนา ท้องถิ่นหรือการใช้ข้อมูล จปฐ. ข้อมูลการมี ส่วนร่วมของ ประชาชนหรือการประชุมประชาคม ท้องถิ่น รูปแบบวิธีการ และการดำเนินการประชุม ประชาคมท้องถิ่น โดยใช้ กระบวนการร่วมคิด ร่วมทำ ร่วมตัดสินใจ ร่วมตรวจสอบ ร่วมรับประโยชน์ ร่วม แก้ปัญหา ปรัชญาหรือ แลกเปลี่ยน เรียนรู้เพื่อ แก้ปัญหาสำหรับการพัฒนาท้องถิ่นตามอำนาจ หน้าที่ ขององค์กรปกครองส่วนท้องถิ่น (brainstorming)	(๕)	
<b>๒. การวิเคราะห์            สถานการณ์และ            ศักยภาพ</b>	๑) การวิเคราะห์ที่ครอบคลุมความเชื่อมโยง ความสอดคล้อง ยุทธศาสตร์จังหวัด ยุทธศาสตร์การ พัฒนาขององค์กร ปกครองส่วนท้องถิ่นในเขตจังหวัด ยุทธศาสตร์ขององค์กร ปกครองส่วนท้องถิ่น นโยบาย ของผู้บริหารท้องถิ่น รวมถึง ความเชื่อมโยงยุทธศาสตร์ ชาติ ๒๐ ปี แผนพัฒนาเศรษฐกิจ และสังคมแห่งชาติ และ SDGs (Bottom-up/Top -down)	๒๐ (๕)	
	๒) การวิเคราะห์ทางสังคม เช่น ด้านแรงงาน การศึกษา สาธารณสุข ความยากจน อาชญากรรม ปัญหาเสพติด เทคโนโลยี จารีต ประเพณี วัฒนธรรม ภูมิปัญญาท้องถิ่น เป็นต้น	(๕)	
	๓) การวิเคราะห์สิ่งแวดล้อม พื้นที่สีเขียว ธรรมชาติต่างๆ ทางภูมิศาสตร์ กระบวนการหรือสิ่งที่ เกิดขึ้น การประดิษฐ์ที่มีผลต่อสิ่งแวดล้อมและการ พัฒนา ๔) การวิเคราะห์ทางเศรษฐกิจ ข้อมูลด้านรายได้ ครวัเรือน การส่งเสริมอาชีพ กลุ่มอาชีพ กลุ่มทาง สังคม การพัฒนา อาชีพและกลุ่มต่างๆ สภาพทาง เศรษฐกิจและความเป็นอยู่ ทั่วไป เป็นต้น	(๕)	

ประเด็นพิจารณา	รายละเอียดหลักเกณฑ์	คะแนนเต็ม	คะแนนที่ได้
	๕) การวิเคราะห์หรือผลการวิเคราะห์ศักยภาพเพื่อการประเมินสถานภาพการพัฒนาในปัจจุบันและอนาคต ทิศทางแนวโน้มที่จะเกิดขึ้นหรือผลที่จะเกิดขึ้น ในการพัฒนาท้องถิ่นโดยใช้การวิเคราะห์เชิงเทคนิค Demand (Demand Analysis)/Global Demand และ Trend Analysis หรืออื่นๆ	(๕)	
๓. ยุทธศาสตร์ ๓.๑ ยุทธศาสตร์ชาติ ๒๐ ปี (พ.ศ. ๒๕๖๑-๒๕๘๐)	การกำหนดและการวิเคราะห์ยุทธศาสตร์ชาติ ๒๐ ปีที่สอดคล้องกับการพัฒนาท้องถิ่นขององค์กรปกครองส่วนท้องถิ่นตามประเด็นยุทธศาสตร์ชาติ ๒๐ ปี และประเด็นยุทธศาสตร์ขององค์กรปกครองส่วนท้องถิ่น	๖๐ (๕)	
๓.๒ แผนพัฒนาเศรษฐกิจ และสังคมแห่งชาติ ฉบับที่ ๑๒ หรือ ฉบับที่ ๑๓	การกำหนดและการวิเคราะห์แผนพัฒนาเศรษฐกิจ และ สังคมแห่งชาติที่สอดคล้องกับการพัฒนาท้องถิ่นของ องค์กรปกครองส่วนท้องถิ่นตามประเด็นยุทธศาสตร์ หรือหมุดหมายและประเด็นยุทธศาสตร์ขององค์กร ปกครองส่วนท้องถิ่น	(๕)	
๓.๓ เป้าหมายการพัฒนาที่ยั่งยืน (Sustainable Development Goals : SDGs)	การกำหนดและการวิเคราะห์เป้าหมาย/เป้าประสงค์ SDGs ที่สอดคล้องกับการพัฒนาท้องถิ่นขององค์กร ปกครองส่วนท้องถิ่นตามเป้าหมาย/เป้าประสงค์ SDGsและประเด็นยุทธศาสตร์ขององค์กรปกครองส่วน ท้องถิ่น	(๕)	
๓.๔ ยุทธศาสตร์จังหวัด	การกำหนดและการวิเคราะห์ยุทธศาสตร์ขององค์กรปกครองส่วนท้องถิ่นมีความสอดคล้องหรือเชื่อมโยงกับยุทธศาสตร์จังหวัด	(๕)	
๓.๕ ยุทธศาสตร์การพัฒนาขององค์กรปกครองส่วนท้องถิ่นใน เขตจังหวัด	การกำหนดและการวิเคราะห์ยุทธศาสตร์ขององค์กรปกครองส่วนท้องถิ่นสอดคล้องหรือเชื่อมโยงกับยุทธศาสตร์การพัฒนาขององค์กรปกครองส่วนท้องถิ่นในเขตจังหวัดที่จัดทำขึ้นแบบมีส่วนร่วมขององค์การบริหารส่วนจังหวัดกับองค์กรปกครองส่วนท้องถิ่นในเขตจังหวัดที่สอดคล้องหรือเชื่อมโยงกับแผนพัฒนาจังหวัด	(๕)	

ประเด็นการพิจารณา	รายละเอียดหลักเกณฑ์	คะแนนเต็ม	คะแนนที่ได้
๓.๖ ยุทธศาสตร์ขององค์กรปกครองส่วนท้องถิ่น	การกำหนดและการวิเคราะห์สอดคล้องกับสภาพทั่วไป และข้อมูลพื้นฐาน สภาพสังคม เศรษฐกิจ สิ่งแวดล้อม ของท้องถิ่น ประเด็นปัญหาการพัฒนาและแนวทางการพัฒนาที่สอดคล้องกับสภาพพื้นที่จริงและเป็นไปตามหน้าที่และอำนาจขององค์กรปกครองส่วนท้องถิ่น มีการกำหนดยุทธศาสตร์ที่สอดคล้องกับวิสัยทัศน์ที่กำหนดไว้	(๕)	
๓.๗ วิสัยทัศน์	การกำหนดและการวิเคราะห์วิสัยทัศน์ซึ่งมีลักษณะแสดงสถานภาพที่องค์กรปกครองส่วนท้องถิ่นต้องการจะเป็นหรือบรรลุถึงอนาคตอย่างชัดเจน สอดคล้องกับสิ่งที่จะเกิดขึ้นในอนาคตและศักยภาพที่เป็นลักษณะเฉพาะขององค์กรปกครองส่วนท้องถิ่นที่แสดงให้เห็นถึงความสัมพันธ์กับโครงการพัฒนาท้องถิ่น	(๕)	
๓.๘ กลยุทธ์	การกำหนดและการวิเคราะห์แสดงให้เห็นช่องทางวิธีการ ภารกิจ หรือสิ่งที่ต้องทำตามหน้าที่และอำนาจขององค์กรปกครองส่วนท้องถิ่นที่จะนำไปสู่การบรรลุ วิสัยทัศน์ หรือแสดงให้เห็นถึงความชัดเจนในสิ่งที่จะ ดำเนินการให้บรรลุวิสัยทัศน์นั้น จากประเด็นคำถามที่สำคัญว่า ปัจจุบันเรายืนอยู่ ณ จุดใด หรือปัจจุบันเรากำลังทำอะไรอยู่แล้วในอนาคตเราจะพัฒนาอะไร	(๕)	
๓.๙ เป้าประสงค์ของแต่ละประเด็นกลยุทธ์	การกำหนดและการวิเคราะห์เป้าประสงค์ของแต่ละ ประเด็นกลยุทธ์มีความสอดคล้องและสนับสนุนต่อกล ยุทธ์และยุทธศาสตร์ที่จะเกิดขึ้น มุ่งหมายสิ่งหนึ่งสิ่งใด ที่ชัดเจน โดยองค์กรปกครองส่วนท้องถิ่นมีเป้าประสงค์ ใด จะทำสิ่งใด เป้าหมายการพัฒนาท้องถิ่นคืออะไร	(๕)	
๓.๑๐ จุดยืนทางยุทธศาสตร์ (Positioning)	การกำหนดและการวิเคราะห์จุดยืนขององค์กร ปกครองส่วนท้องถิ่นที่มีความมุ่งมั่นอันแน่วแน่ในการ วางแผนพัฒนาท้องถิ่น เพื่อให้บรรลุวิสัยทัศน์ของ องค์กรปกครองส่วนท้องถิ่น ซึ่งเกิดจากศักยภาพของ พื้นที่จริงที่จะนำไปสู่ผลสำเร็จทางยุทธศาสตร์ สิ่งที่เป็น จริงหรือมีอยู่จริงคืออะไรที่จะพัฒนาให้เกิดผลสำเร็จได้	(๕)	

ประเด็นการพิจารณา	รายละเอียดหลักเกณฑ์	คะแนนเต็ม	คะแนนที่ได้
๓.๑๑ แผนงาน	การกำหนดและการวิเคราะห์แสดงให้เห็นถึงการ จำแนก แผนงานตามรูปแบบงบประมาณขององค์กร ปกครองส่วนท้องถิ่น เป็นการวางแผนงานตามวิธีการ จำแนกแผนงานการจัดทำงบประมาณให้ถูกต้องและ สอดคล้องกับโครงการพัฒนาท้องถิ่นที่จะเกิดขึ้นซึ่ง สอดคล้องกับวิสัยทัศน์ที่กำหนดไว้ แผนงานจะแสดง ให้เห็นว่าจุดมุ่งหมายเพื่อการพัฒนาในอนาคตคืออะไร งานของเราคืออะไร ถูกต้องตามแผนหรือไม่	(๕)	
๓.๑๒ ความเชื่อมโยงของ ยุทธศาสตร์ในภาพ รวม	การกำหนดและการวิเคราะห์ความเชื่อมโยงองค์รวมที่ นำไปสู่ การพัฒนาท้องถิ่นที่มาจากยุทธศาสตร์ทุกระดับ ได้แก่ ยุทธศาสตร์ชาติ ๒๐ ปี (พ.ศ. ๒๕๖๑ – ๒๕๘๐) แผนพัฒนาเศรษฐกิจและสังคมแห่งชาติ ฉบับที่ ๑๒ หรือ ฉบับที่ ๑๓ SDGs แผนพัฒนาจังหวัด/กลุ่ม จังหวัด/แผนพัฒนาภาค ยุทธศาสตร์การพัฒนาขององค์กรปกครองส่วนท้องถิ่นในเขต จังหวัดและ ยุทธศาสตร์ขององค์กรปกครองส่วนท้องถิ่นมีความสัมพันธ์หรือเชื่อมโยงกันอย่างไรเพื่อให้การ พัฒนาท้องถิ่น สอดคล้องกับยุทธศาสตร์ระดับมหภาค	(๕)	
รวมคะแนน	๒๐ หลักเกณฑ์/ตัวชี้วัด	๑๐๐	

## ๒. การติดตามและประเมินผลโครงการ

การติดตามและประเมินผลแผนพัฒนาท้องถิ่น ตามข้อ ๒๙ (๓) และข้อ ๓๐ (๕) ของระเบียบกระทรวงมหาดไทยว่าด้วยการจัดทำแผนพัฒนาขององค์กรปกครองส่วนท้องถิ่น พ.ศ. ๒๕๔๘ และที่แก้ไขเพิ่มเติม (ฉบับที่ ๓) พ.ศ. ๒๕๖๑ ให้ดำเนินการอย่างน้อยปีละหนึ่งครั้งภายในเดือนธันวาคมของทุกปี นั้น กรอบระยะเวลาดังกล่าวให้คณะกรรมการติดตามและประเมินผลแผนพัฒนาท้องถิ่น รายงานผลและเสนอความเห็น ซึ่งได้จากการติดตามและประเมินผลแผนพัฒนาท้องถิ่นต่อผู้บริหารท้องถิ่น เพื่อให้ผู้บริหารท้องถิ่นเสนอต่อสภา ท้องถิ่นและคณะกรรมการพัฒนาท้องถิ่นภายในเดือนธันวาคมของทุกปี ทั้งนี้สภาท้องถิ่นและคณะกรรมการ พัฒนาท้องถิ่นสามารถประชุมเพื่อรับทราบและพิจารณาเรื่องดังกล่าวได้ตามความเหมาะสม ซึ่งอาจจะประชุม รับทราบผลภายหลังเดือนธันวาคมก็ได้

### ๒.๑ การติดตามและประเมินผลโครงการเพื่อความสอดคล้องแผนพัฒนาท้องถิ่น

157  
แผนพัฒนาท้องถิ่น (พ.ศ.๒๕๖๖-๒๕๗๐) ฉบับทบทวน (ครั้งที่ ๑ / ๒๕๖๖)  
เทศบาลตำบลศรีสองรัก อำเภอด่านซ้าย จังหวัดเลย

การติดตามและการประเมินผลโครงการเพื่อความสอดคล้องแผนพัฒนาท้องถิ่นเป็นการให้ คะแนนของ คณะกรรมการติดตามและประเมินผลแผนพัฒนาท้องถิ่นเพื่อตรวจสอบความสอดคล้องของ แผนพัฒนาท้องถิ่น กับการนำไปจัดทำงบประมาณรายจ่ายขององค์กรปกครองส่วนท้องถิ่นประจำปีงบประมาณ นั้น ๆ เป็นการให้ คะแนนตามแบบที่กระทรวงมหาดไทยได้กำหนดไว้ซึ่งเป็นส่วนหนึ่งของการติดตามและ ประเมินผล แผนพัฒนาท้องถิ่น โดยดำเนินการให้แล้วเสร็จภายในเก้าสิบวันหรือภายในเดือนธันวาคมแล้วแต่ กรณี นับแต่ วันที่ประกาศใช้งบประมาณรายจ่ายประจำปี (ดำเนินการเฉพาะเมื่อมีการประกาศใช้งบประมาณ รายจ่าย ประจำปีเท่านั้น) มีรายละเอียดประกอบด้วย

#### ประเด็นที่ต้องพิจารณา

๑. การสรุปสถานการณ์การพัฒนา ๑๐ คะแนน
  ๒. การประเมินผลการนำแผนพัฒนาท้องถิ่นไปปฏิบัติในเชิงปริมาณ ๑๐ คะแนน
  ๓. การประเมินผลการนำแผนพัฒนาท้องถิ่นไปปฏิบัติในเชิงคุณภาพ ๑๐ คะแนน
  ๔. ยุทธศาสตร์ กลยุทธ์ แผนงานการพัฒนา ๕ คะแนน
  ๕. โครงการพัฒนาตามแผนพัฒนาท้องถิ่น ๓๐ คะแนน ประกอบด้วย
    - ๕.๑ ความชัดเจนของชื่อโครงการ ๕ คะแนน
    - ๕.๒ กำหนดวัตถุประสงค์สอดคล้องกับโครงการ ๕ คะแนน
    - ๕.๓ เป้าหมาย (ผลผลิตของโครงการ) มีความชัดเจนนำไปสู่การตั้งงบประมาณได้ ถูกต้อง ๕ คะแนน
    - ๕.๔ มีการมีการประมาณการราคาถูกต้องตามหลักวิธีการงบประมาณ ๕ คะแนน
    - ๕.๕ มีการกำหนดตัวชี้วัด (KPI) และสอดคล้องกับวัตถุประสงค์และผลที่คาดว่าจะ ได้รับ ๕ คะแนน
    - ๕.๖ ผลที่คาดว่าจะได้รับสอดคล้องกับโครงการและวัตถุประสงค์ที่กำหนดไว้ ๕ คะแนน
  ๖. โครงการพัฒนาที่นำไปจัดทำงบประมาณรายจ่ายประจำปี ๓๕ คะแนน
    - ๖.๑ โครงการพัฒนาท้องถิ่นที่นำไปจัดทำงบประมาณรายจ่ายประจำปีในภาพรวม ๕ คะแนน
    - ๖.๒ โครงการพัฒนาท้องถิ่นที่นำไปจัดทำงบประมาณรายจ่ายแก้ไขปัญหาความ ยากจน ๕ คะแนน
    - ๖.๓ โครงการพัฒนาท้องถิ่นที่นำไปจัดทำงบประมาณรายจ่ายด้านการบริหารจัดการ อนุรักษ์ ทรัพยากรธรรมชาติ สิ่งแวดล้อม ๕ คะแนน
    - ๖.๔ โครงการพัฒนาท้องถิ่นที่นำไปจัดทำงบประมาณรายจ่ายเกี่ยวกับสุขภาวะ ๕ คะแนน
    - ๖.๕ โครงการพัฒนาท้องถิ่นที่นำไปจัดทำงบประมาณรายจ่ายเกี่ยวกับด้านการศึกษา ศิลปะ ศาสนา วัฒนธรรม จารีตประเพณี และภูมิปัญญาท้องถิ่น ๕ คะแนน
    - ๖.๖ โครงการพัฒนาท้องถิ่นที่นำไปจัดทำงบประมาณรายจ่ายเกี่ยวกับด้านโครงสร้างพื้นฐาน ๕ คะแนน
    - ๖.๗ โครงการพัฒนาท้องถิ่นที่นำไปจัดทำงบประมาณรายจ่ายเกี่ยวกับด้านการบริหารจัดการ น้ำ ๕ คะแนน
- รวม ๑๐๐ คะแนน**

แนวทางการให้คะแนนการติดตามและประเมินผลโครงการเพื่อความสอดคล้องแผนพัฒนาท้องถิ่น ของ  
องค์กรปกครองส่วนท้องถิ่น

ประเด็นการพิจารณา	รายละเอียดหลักเกณฑ์	คะแนนเต็ม	คะแนนที่ได้
๑. การสรุปสถานการณ์การพัฒนา	๑) การวิเคราะห์หรือการวิเคราะห์ศักยภาพเพื่อ ประเมินสถานภาพการพัฒนาที่ประชาชนต้องการให้ ดำเนินการและองค์กรปกครองส่วนท้องถิ่นตอบสนอง ความต้องการได้โดยใช้การวิเคราะห์เชิงเทคนิค Demand (Demand Analysis)/ Global Demand หรืออื่น ๆ เป็นการวิเคราะห์โครงการเพื่อสอดคล้องกับ ยุทธศาสตร์และวิสัยทัศน์ขององค์กรปกครองส่วน ท้องถิ่น	๑๐ (๕)	
	๒) การวิเคราะห์หรือผลการวิเคราะห์ศักยภาพเพื่อ ประเมินสภาพการพัฒนาในปัจจุบันและอนาคตทิศทาง แนวโน้มที่จะเกิดขึ้นหรือผลที่จะเกิดในการพัฒนา ท้องถิ่นโดยใช้การวิเคราะห์เชิงเทคนิค Trend หรือนำ เทคนิค Demand (Demand Analysis)/ Global Demand หรืออื่นๆ มาเชื่อมต่อ เป็นการวิเคราะห์โครงการเพื่อสอดคล้องกับยุทธศาสตร์และวิสัยทัศน์ ขององค์กรปกครองส่วนท้องถิ่น	(๕)	
๒. การประเมินผลการ นำแผนพัฒนาท้องถิ่นไป ปฏิบัติในเชิงปริมาณ	๑) การกำหนดและการวิเคราะห์การควบคุมที่มีการ ใช้ตัวเลขต่างๆ เพื่อนำมาใช้วัดผลในเชิงปริมาณ เช่น การวัดจำนวนโครงการ กิจกรรม ครุภัณฑ์ วัสดุ งานต่าง ๆ ก็คือผลผลิตเป็นไปตามที่ตั้งเป้าหมายเอาไว้ หรือไม่ จำนวนที่ดำเนินการจริงตามที่ได้กำหนดไว้ จำนวนที่ไม่สามารถดำเนินการได้ สามารถอธิบายได้ ตามหลักประสิทธิภาพ (Efficiency) ของการพัฒนา ท้องถิ่นตามหน้าที่และอำนาจที่ได้กำหนดไว้	๑๐ (๕)	
	๒) การกำหนดและการวิเคราะห์ผลกระทบ/สิ่งที่ กระทบ (Impact) โครงการพัฒนาท้องถิ่นที่ดำเนินการ ในเชิงปริมาณ (Quantitative) ที่เกิดจาก  (๑) ได้มีการ วิเคราะห์ในเชิงปริมาณด้วยรูปแบบของข้อมูลต่างๆ เช่น กราฟ สถิติ เป็นต้น	(๕)	

ประเด็นการพิจารณา	รายละเอียดหลักเกณฑ์	คะแนนเต็ม	คะแนนที่ได้
๓. การประเมินผล การนำแผนพัฒนา ท้องถิ่นไป ปฏิบัติ ในเชิงคุณภาพ	<p>๑) การกำหนดและการวิเคราะห์การประเมิน ประสิทธิภาพของ แผนพัฒนาในเชิงคุณภาพคือการ นำเอาเทคนิคต่าง ๆ มาใช้เพื่อวัด ว่าภารกิจ โครงการ กิจกรรม วัตถุประสงค์ วัสดุ งานต่างๆ ที่ ดำเนินการในพื้นที่ ตรงต่อความต้องการของประชาชน และเป็นไป ตามหน้าที่อำนาจ ประชาชนพึงพอใจ มีความสุข จาก การพัฒนา ท้องถิ่น โครงการพัฒนา วัตถุประสงค์ วัสดุ การดำเนินการต่าง ๆ มี สภาพหรือลักษณะถูกต้อง คงทน ถาวร สามารถใช้การได้ตาม วัตถุประสงค์หรือไม่ ซึ่ง เป็นไปตามหลักประสิทธิผล (Effectiveness) ผลการ ปฏิบัติราชการตามที่ได้รับงบประมาณมา ดำเนินการ รวมถึงสามารถเทียบเคียงกับส่วนราชการหรือ หน่วยงานอื่นได้ และเป็นไปหลักการบริหารกิจการ บ้านเมืองที่ดี</p>	๑๐ (๕)	
	<p>๒) การกำหนดและการวิเคราะห์วิเคราะห์ ผลกระทบ/สิ่งที่กระทบ (Impact) โครงการที่ ดำเนินการในเชิงคุณภาพ (Qualitative) ที่เกิดจากได้มี การวิเคราะห์ในเชิงคุณภาพ การวัดความพึงพอใจ หรือ วัดความสุขที่ประชาชนได้รับด้วยรูปแบบของข้อมูลต่าง ๆ เช่น กราฟ สถิติ เป็นต้น</p>	(๕)	
๔. ยุทธศาสตร์ กลยุทธ์ แผนการ พัฒนา	<p>๑) การกำหนดและการวิเคราะห์กลยุทธ์ที่ สอดคล้องกับ ยุทธศาสตร์ แผนงาน และงานที่จะพัฒนา ท้องถิ่นซึ่งผ่านการ วิเคราะห์เพื่อการพัฒนาท้องถิ่นด้วย เทคนิคการวิเคราะห์</p>	๑๐ (๕)	
	<p>๒) การกำหนดและการวิเคราะห์กลยุทธ์ที่สอดคล้อง กับ ยุทธศาสตร์การพัฒนาท้องถิ่น นำไปสู่การจัดทำ โครงการ กิจกรรม วัตถุประสงค์ วัสดุในการจัดทำบริการ สาธารณะหรือกิจกรรมสาธารณะ ที่เป็นรูปธรรม</p>		

ประเด็นการพิจารณา	รายละเอียดหลักเกณฑ์	คะแนนเต็ม	คะแนนที่ได้
<p>๕. โครงการพัฒนาตาม แผนพัฒนาท้องถิ่น</p> <p>๕.๑ ความชัดเจนของชื่อ โครงการ</p>	<p>ควรประกอบด้วยข้อมูลดังนี้</p> <p>๑) "โครงการพัฒนา" หมายความว่าโครงการที่ ดำเนินการ จัดทำบริการสาธารณะและกิจกรรม สาธารณะ เพื่อให้การพัฒนาบรรลุตามวิสัยทัศน์ที่ กำหนดไว้</p> <p>๒) โครงการพัฒนาท้องถิ่นมีวัตถุประสงค์สนองต่อ ยุทธศาสตร์ การพัฒนาขององค์กรปกครองส่วน ท้องถิ่นและดำเนินการ เพื่อให้การพัฒนาบรรลุตาม วิสัยทัศน์ขององค์กรปกครองส่วน ท้องถิ่นที่กำหนดไว้ ชื่อโครงการมีความชัดเจน มุ่งเน้นไปเรื่องใด เรื่องหนึ่ง เป็นการเฉพาะ อ่านแล้วเข้าใจได้ว่าจะพัฒนา อะไร หรือสิ่งที่จะทำนั้นจะเกิดอะไรขึ้นในอนาคต</p>	๒๕ (๕)	
<p>๕.๒ กำหนดวัตถุประสงค์ สอดคล้องกับโครงการ</p>	<p>การกำหนดวัตถุประสงค์ของโครงการต้องมีความ ชัดเจน (Clear objective) ตอบสนองต่อโครงการ พัฒนาท้องถิ่น โครงการต้องกำหนดวัตถุประสงค์ สอดคล้องกับความเป็นมาของโครงการ สอดคล้องกับ หลักการ และเหตุผล วิธีการดำเนินงานต้องสอดคล้อง กับวัตถุประสงค์ มีความเป็นไปได้อย่างชัดเจน มี ลักษณะเฉพาะเจาะจง จะดำเนินการ เพื่อสนับสนุน/ ส่งเสริม ฯลฯ</p>	(๕)	
<p>๕.๓ เป้าหมาย (ผลผลิตของโครงการ) มีความชัดเจนนำไปสู่การตั้งงบประมาณได้ถูกต้อง</p>	<p>สภาพที่อยากให้เกิดขึ้นในอนาคตเป็นทิศทางที่ต้องไป ให้ถึง เป้าหมายต้องชัดเจน สามารถระบุจำนวนทำได กลุ่มเป้าหมาย คืออะไร มีผลผลิตอย่างไร กลุ่มเป้าหมายพื้นที่ดำเนินงานและ ระยะเวลา ดำเนินงานลงรายละเอียดให้ชัดเจนว่าโครงการนี้จะ ทำที่ไหน เริ่มต้นในช่วงเวลาใดจบลงเมื่อใด ใครคือ กลุ่มเป้าหมาย ของโครงการ หากกลุ่มเป้าหมายมี หลายกลุ่มก็ ให้ระบุว่ากลุ่มเป้าหมายหลัก กลุ่มเป้าหมายรองหรือ กลุ่มเป้าหมายเดียวกัน เป้าหมาย (ผลผลิตของโครงการ) จะนำไปสู่การ ประมาณการราคาในช่องของ "งบประมาณ"</p>	(๕)	

ประเด็นการพิจารณา	รายละเอียดหลักเกณฑ์	คะแนนเต็ม	คะแนนที่ได้
๕.๔ มีการประมาณการ ถูกต้องตามหลักวิธีการ งบประมาณ	<p>๑) มีการประมาณราคาในโครงการพัฒนาท้องถิ่นเพื่อ จัดทำ บริการสาธารณะหรือกิจกรรมสาธารณะเพื่อ ประโยชน์ของ ประชาชนในท้องถิ่นตามหลักการ พัฒนาอย่างยั่งยืนมีการ ประมาณการราคาถูกต้องตาม หลักวิธีการงบประมาณ การ ประมาณราคาสอดคล้อง กับโครงการ การจัดทำบริการ สาธารณะหรือกิจกรรม สาธารณะหรือถูกต้องตามหลักวิชาการ ทางช่าง หลัก ของราคากลางตามพระราชบัญญัติการจัดซื้อจัด จ้าง และการบริหารพัสดุภาครัฐ พ.ศ. ๒๕๖๐ มีความโปร่ง ใส ในการกำหนดราคากลางและตรวจสอบได้ในเชิง ประจักษ์ การ ประมาณการราคาที่เกิดจากเป้าหมาย (ผลผลิตของโครงการ)</p> <p>๒) งบประมาณโครงการพัฒนาจะต้องคำนึงถึงหลัก สำคัญ ๕ ประการในการจัดทำโครงการได้แก่ (๑) ความประหยัด (Economy) (๒) ความมีประสิทธิภาพ (Efficiency) (๓) ความ มีประสิทธิภาพ(Effectiveness) (๔) ลดความเหลื่อมล้ำในการ พัฒนา ท้องถิ่นนำไปสู่ความยุติธรรม (Equity) (๕) ความ โปร่งใส (Transparency) ชัดเจน ตรวจสอบได้ วัดได้ พิสูจน์ได้ ว่าเป็นจริงในเวลานั้น</p>	(๕)	
๕.๕ มีการกำหนด ตัวชี้วัด (KPI) และ สอดคล้องกับ วัตถุประสงค์และผลที่ คาดว่าจะได้รับ	<p>มีการกำหนดตัวชี้วัดผลงาน (Key Performance Indicator : KPI) ที่สามารถวัดได้ (measurable) ใช้ บอกระสิทธิภาพ (Effectiveness) ใช้บอกระสิทธิภาพ (efficiency) ได้ เช่น การกำหนดความ พึงพอใจ การกำหนดร้อยละ การกำหนดอัน เกิดจาก ผลของวัตถุประสงค์ที่เกิดขึ้นที่ได้รับ (การคาดการณ์ คาดว่าจะได้รับ) ตัวชี้วัดที่แสดงให้เห็นว่าจะ ดำเนินการให้เกิด ผลสำเร็จอย่างไรหรือผลที่คาดว่าจะ ได้รับอย่างไร ไม่ใช่การ กำหนด KPI เป็นครั้งหนึ่ง/แห่ง หนึ่ง/หนึ่งโครงการ/ความกว้าง/ ความยาว ฯลฯ</p>	(๕)	

ประเด็นการพิจารณา	รายละเอียดหลักเกณฑ์	คะแนนเต็ม	คะแนนที่ได้
<p>๕.๖ ผลที่คาดว่าจะได้รับ สอดคล้องกับโครงการ และวัตถุประสงค์ที่กำหนดไว้</p>	<p>ผลที่ได้รับเป็นสิ่งที่เกิดขึ้นได้จริงจากการดำเนินงาน ตามโครงการพัฒนา ซึ่งสอดคล้องกับวัตถุประสงค์ ที่ตั้งไว้ การได้ผลหรือผลที่เกิดขึ้นจะต้องเท่ากับ วัตถุประสงค์หรือมากกว่า วัตถุประสงค์ซึ่งการเขียน วัตถุประสงค์ควรคำนึงถึง (๑)มีความเป็นไปได้และมี ความเฉพาะเจาะจงในการดำเนินงานตามโครงการ (๒)วัดและประเมินผลระดับของความสำเร็จได้(๓)ระบุ สิ่งที่ต้องดำเนินงานอย่างชัดเจนและเฉพาะเจาะจง มากที่สุด และสามารถปฏิบัติได้(๔)เป็นเหตุเป็นผล สอดคล้องกับความ เป็นจริง(๕)ส่งผลต่อการบ่งบอก เวลาได้</p>	(๕)	
<p>๖. โครงการพัฒนาที่นำไปจัดทำงบประมาณ รายจ่ายประจำปี</p> <p>๖.๑ โครงการพัฒนาท้องถิ่นที่นำไปจัดทำงบประมาณรายจ่ายแก้ไขปัญหาความยากจน</p>	<p>โครงการพัฒนาท้องถิ่นนำไปจัดทำงบประมาณ รายจ่ายประจำปีในภาพรวม ประกอบด้วยโครงการ กิจกรรม ครัวเรือน วัสดุ งานต่าง ๆ ที่นำไปดำเนินการ จัดทำบริการสาธารณะหรือกิจกรรมสาธารณะ จำนวนไม่น้อยกว่าร้อยละ ๒๐ ของงบประมาณ รายจ่ายประจำปีตามข้อบัญญัติ/เทศบัญญัติ งบประมาณรายจ่ายประจำปีที่ตั้งไว้</p>	๓๕ (๕)	
<p>๖.๒ โครงการพัฒนาท้องถิ่นที่นำไปจัดทำงบประมาณรายจ่ายแก้ไขปัญหาความยากจน</p>	<p>โครงการพัฒนาท้องถิ่นที่นำไปจัดทำงบประมาณ รายจ่ายประจำปี ประกอบด้วยโครงการ กิจกรรม ครัวเรือน วัสดุงานต่าง ๆ เพื่อแก้ไขปัญหาความ ยากจนหรือการส่งเสริมอาชีพประชาชนในท้องถิ่น จำนวนไม่น้อยกว่าร้อยละ ๒ ของงบประมาณรายจ่าย ประจำปีตามข้อบัญญัติ/เทศบัญญัติ งบประมาณ รายจ่ายประจำปีที่ตั้งไว้</p>	(๕)	

ประเด็นการพิจารณา	รายละเอียดหลักเกณฑ์	คะแนนเต็ม	คะแนนที่ได้
๖.๓ โครงการเพื่อการพัฒนาท้องถิ่นที่นำไปจัดทำงบประมาณรายจ่ายด้านการบริหารจัดการอนุรักษ์ทรัพยากรธรรมชาติ สิ่งแวดล้อม	โครงการพัฒนาท้องถิ่นที่นำไปจัดทำงบประมาณ รายจ่ายประจำปี ประกอบด้วยโครงการ กิจกรรม อนุรักษ์ วัสดุ งานต่างๆ เพื่อการบริหารจัดการ อนุรักษ์ ทรัพยากรธรรมชาติ สิ่งแวดล้อมหรือ บำรุงรักษา ทรัพยากรธรรมชาติและสิ่งแวดล้อม จำนวนไม่น้อยกว่าร้อยละ ๒ ของงบประมาณรายจ่าย ประจำปีตามจัด บัญญัติ/เทศบัญญัติงบประมาณ รายจ่ายประจำปีที่ตั้งไว้	(๕)	
๖.๔ โครงการเพื่อการพัฒนาท้องถิ่นที่นำไปจัดทำงบประมาณรายจ่ายเกี่ยวกับสุขภาวะ	โครงการพัฒนาท้องถิ่นที่นำไปจัดทำงบประมาณ รายจ่ายประจำปี ประกอบด้วยโครงการ กิจกรรม อนุรักษ์ วัสดุ งานต่าง ๆ ที่ดำเนินการเกี่ยวกับสุข ภาวะหรือการ ดำเนินการด้านสาธารณสุข จำนวนไม่น้อยกว่าร้อยละ ๒ ของงบประมาณ รายจ่ายประจำปีตามข้อบัญญัติ/เทศ บัญญัติ งบประมาณรายจ่ายประจำปี	(๕)	
๖.๕ โครงการเพื่อการพัฒนาท้องถิ่น ที่นำไปจัดทำงบประมาณรายจ่ายเกี่ยวกับด้าน การศึกษา ศิลปะ วัฒนธรรม จารีต ประเพณี และภูมิปัญญาท้องถิ่น	โครงการพัฒนาท้องถิ่นที่นำไปจัดทำงบประมาณ รายจ่ายประจำปี ประกอบด้วยโครงการ กิจกรรม อนุรักษ์ วัสดุ งานต่าง ๆ ที่ดำเนินการเกี่ยวกับสุข ภาวะหรือการ ดำเนินการด้านสาธารณสุข จำนวนไม่ น้อยกว่าร้อยละ ๒ ของงบประมาณรายจ่าย ประจำปีตามข้อบัญญัติ/เทศ บัญญัติงบประมาณ รายจ่ายประจำปีที่ตั้งไว้	(๕)	
๖.๖ โครงการเพื่อการพัฒนาท้องถิ่นที่นำไปจัดทำงบประมาณรายจ่ายเกี่ยวกับด้าน โครงสร้างพื้นฐาน	โครงการพัฒนาท้องถิ่นที่นำไปจัดทำงบประมาณ รายจ่ายประจำปี ประกอบด้วยโครงการ กิจกรรม อนุรักษ์ วัสดุ งานต่าง ๆ ที่ดำเนินการด้านโครงสร้าง พื้นฐาน หรือการ คมนาคม เช่น ก่อสร้าง ปรับปรุง ซ่อมแซมถนน ฯลฯ จำนวนไม่น้อยกว่าร้อยละ ๒ ของงบประมาณรายจ่าย ประจำปีตามข้อบัญญัติ/ เทศบัญญัติงบประมาณรายจ่าย ประจำปีที่ตั้งไว้	(๕)	

ประเด็นการพิจารณา	รายละเอียดหลักเกณฑ์	คะแนนเต็ม	คะแนนที่ได้
๖.๗ โครงการพัฒนาท้องถิ่นที่นำไปจัดทำงบประมาณรายจ่ายเกี่ยวกับด้านการบริหารจัดการน้ำ	โครงการพัฒนาท้องถิ่นที่นำไปจัดทำงบประมาณ รายจ่ายประจำปี ประกอบด้วยโครงการ กิจกรรม คุรุภัณฑ์ วัสดุงานต่าง ๆ ที่ดำเนินการด้านการ บริหารจัดการน้ำ เช่น ก่อสร้างปรับปรุงแหล่งน้ำ ขุด ตัดต้ง หรือการบริหารจัดการน้ำ รวมถึง น้ำประปา ฯลฯ จำนวนไม่น้อยกว่าร้อยละ ๒ ของงบประมาณรายจ่ายประจำปีตามข้อบัญญัติ/เทศบัญญัติ งบประมาณรายจ่ายประจำปีที่ตั้งไว้	(๕)	
รวม	๒๐ หลักเกณฑ์/ตัวชี้วัด	๑๐๐	

## ๒.๒ การวัดผลในเชิงปริมาณและเชิงคุณภาพ

### (๑) การวัดผลในเชิงปริมาณ

ตามที่เทศบาลตำบลศรีสองรักได้ดำเนินการจัดทำแผนพัฒนาขึ้นมาเพื่อใช้เป็นเครื่องมือในการพัฒนาเทศบาลตำบลศรีสองรักให้บรรลุเป้าหมายที่วางไว้ เกิดประสิทธิภาพประสิทธิผลสูงสุดในการแก้ไขปัญหาให้กับประชาชน ในการจัดทำแผนพัฒนานั้นจะต้องมีการติดตามและประเมินแผนพัฒนา ตามระเบียบกระทรวงมหาดไทย ว่าด้วยการจัดทำแผนขององค์กรปกครองส่วนท้องถิ่น พ.ศ. ๒๕๔๘ และที่แก้ไขเพิ่มเติม โดยคณะกรรมการติดตามและประเมินแผนพัฒนาเป็นผู้ดำเนินการติดตามและประเมินผลแผนพัฒนา ซึ่งคณะกรรมการจะต้องดำเนินการกำหนดแนวทางวิธีการในการติดตามและประเมินผลแผนพัฒนาดำเนินการ ติดตามและประเมินผลแผนพัฒนารายงานผลและเสนอความเห็นซึ่งได้จากการติดตามและประเมินผล แผนพัฒนาต่อผู้บริหารท้องถิ่น เพื่อให้ผู้บริหารท้องถิ่นเสนอต่อสภาท้องถิ่น และคณะกรรมการพัฒนาท้องถิ่น พร้อมทั้งประกาศผลการติดตามและประเมินผลแผนพัฒนาให้ประชาชนในท้องถิ่นทราบในที่เปิดเผยภายในสิบ ห้าวันนับแต่วันรายงานผลและเสนอความเห็นดังกล่าวและต้องปิดประกาศไว้เป็นระยะเวลาไม่น้อยกว่าสามสิบ วันโดยอย่างน้อยปีละสองครั้งภายในเดือนเมษายนและภายในเดือนตุลาคมของทุกปี

#### โดยเครื่องมือที่ใช้ในการติดตามและประเมินผลในเชิงปริมาณ มีดังนี้

- แบบที่ ๑ การกำกับการจัดทำแผนยุทธศาสตร์ขององค์กรปกครองส่วนท้องถิ่น
- แบบที่ ๒ แบบติดตามผลการดำเนินงานขององค์กรปกครองส่วนท้องถิ่น
- แบบที่ ๓/๑ แบบประเมินผลการดำเนินงานตามแผนยุทธศาสตร์
- แบบประเมินคุณภาพของแผนพัฒนา

การติดตามและประเมินผลด้วยระบบ e-plan ([www.dla.go.th](http://www.dla.go.th))

### (๒) การวัดผลในเชิงคุณภาพ

การจัดผลเชิงคุณภาพ เทศบาลตำบลศรีสองรัก ใช้การสำรวจความพึงพอใจในการวัดผลเชิงคุณภาพโดยภาพรวม โดยได้มีการประเมินความพึงพอใจ ซึ่งการประเมินความพึงพอใจทำให้ทราบถึงผลเชิงคุณภาพในการดำเนินงานของเทศบาลตำบลพรเจริญในภาพรวม

**โดยเครื่องมือที่ใช้ในการประเมินความพึงพอใจ มีดังนี้**

แบบที่ ๓/๒ แบบประเมินความพึงพอใจต่อผลการดำเนินงานของเทศบาลตำบลศรีสองรัก  
แบบที่ ๓/๓ แบบประเมินความพึงพอใจของประชาชนที่มีต่อการให้บริการ

### ๒.๓ คำโครงการติดตามและประเมินแผนพัฒนาท้องถิ่นขององค์กรปกครองส่วนท้องถิ่น

การติดตามและประเมินผลแผนพัฒนาท้องถิ่น มีรายละเอียดของคำโครงการติดตามและประเมินแผนพัฒนาท้องถิ่นขององค์กรปกครองส่วนท้องถิ่น ตามระเบียบกระทรวงมหาดไทยว่าด้วยการจัดทำแผนพัฒนาขององค์กรปกครองส่วนท้องถิ่น พ.ศ. ๒๕๔๘ และที่เกี่ยวข้องเพิ่มเติม ตามหนังสือกระทรวงมหาดไทย ที่ มท ๐๘๑๐.๓/ว ๖๗๓๒ ลงวันที่ ๖ พฤศจิกายน ๒๕๖๒

### ๓. ข้อเสนอแนะในการจัดทำแผนพัฒนาท้องถิ่นในอนาคต

#### ๓.๑ ผลกระทบนำไปสู่อุทิศ

๑. เกิดการพัฒนาพัฒนาที่ล่าช้า เพราะการดำเนินงานต่างๆ ของเทศบาลตำบลศรีสองรัก ต้องผ่านกระบวนการหลายขั้นตอน สลับซับซ้อน
๒. ประชาชนอาจเกิดความเบื่อหน่ายกับกระบวนการจัดทำแผนที่มีความยุ่งยากมากขึ้น
๓. ปัญหาอาจไม่ได้รับการแก้ไขอย่างตรงจุดเพราะข้อจำกัดของระเบียบกฎหมายที่ทำให้ได้ยากและบางเรื่องอาจทำไม่ได้

#### ๓.๒ ข้อเสนอแนะ ผลจากการพัฒนา

- ๑) การจัดทำแผนพัฒนาท้องถิ่นควรพิจารณาใช้แผนยุทธศาสตร์การพัฒนามาเป็นกรอบในการจัดทำแผนพัฒนาท้องถิ่นและให้มีความสอดคล้องกัน
- ๒) การจัดทำแผนพัฒนาท้องถิ่นควรพิจารณางบประมาณและคำนึงถึงสถานะการคลังในการพิจารณาโครงการ/กิจกรรม ที่จะบรรจุในแผนพัฒนาถิ่น
- ๓) ควรเร่งรัดให้มีการดำเนินโครงการ/กิจกรรม ที่ตั้งในเทศบัญญัติงบประมาณรายจ่ายให้สามารถดำเนินการได้ในปีงบประมาณนั้น
- ๔) เทศบาลควรพิจารณาตั้งงบประมาณให้เพียงพอและเหมาะสมกับกับภารกิจแต่ละด้านที่จะต้องดำเนินการ ซึ่งจะช่วยลดปัญหาในการโอนเพิ่ม โอนลด โอนตั้งจ่ายรายการใหม่

\*\*\*\*\*