

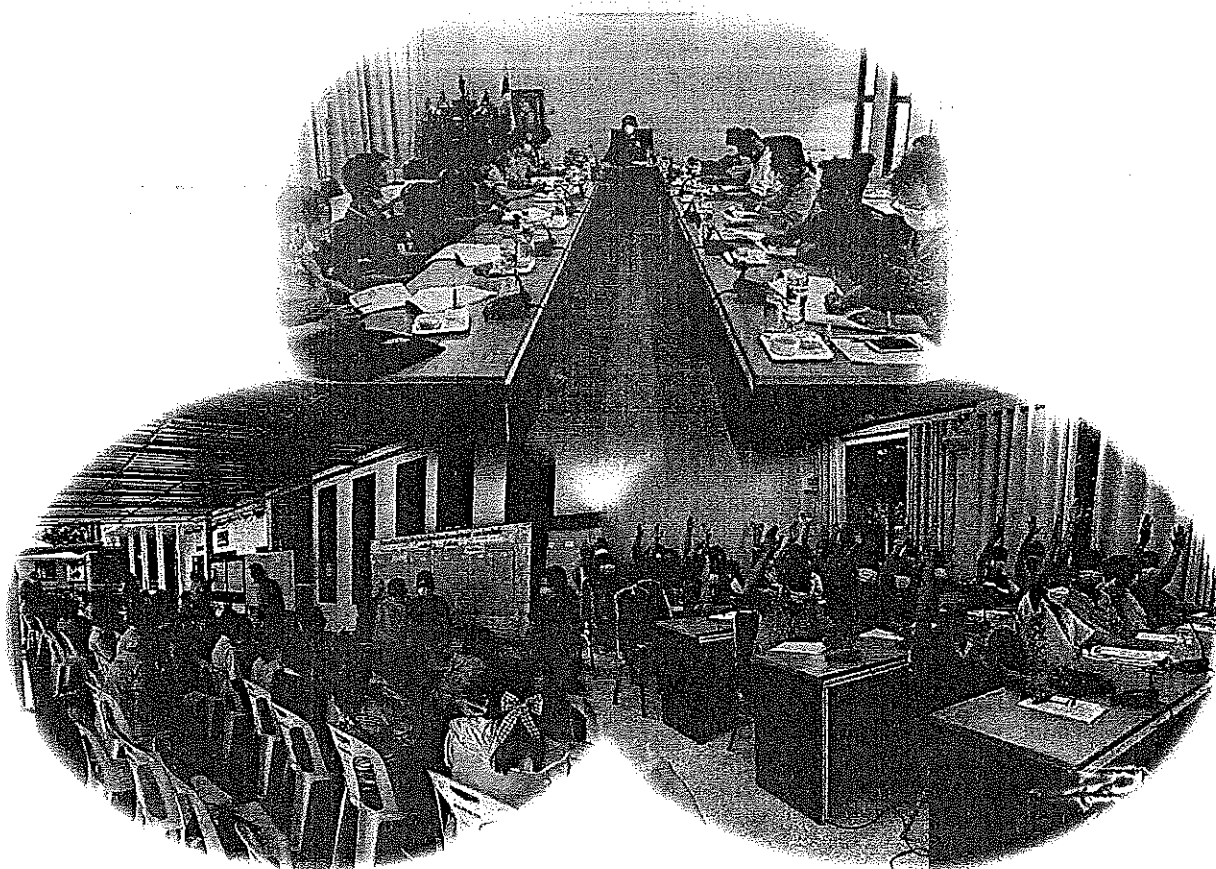

แผนพัฒนาท้องถิ่น
ประจำปีงบประมาณ (พ.ศ. ๒๕๖๖-๒๕๗๐)
เทศบาลตำบลศรีสองรัก
อำเภอด่านซ้าย จังหวัดเลย



งานนโยบายและแผนงาน
สำนักปลัดเทศบาลตำบลศรีสองรัก
โทร. ๐๔-๒๘๙๑-๘๗๒/โทรสาร. ๐๔-๒๘๙๑-๑๙๙



ประกาศเทศบาลตำบลศรีสองรัก
เรื่อง ประกาศใช้แผนพัฒนาท้องถิ่น (ปี ๒๕๖๖-๒๕๗๐)

ด้วยเทศบาลตำบลศรีสองรัก ได้ดำเนินการจัดทำแผนพัฒนาท้องถิ่น (พ.ศ.๒๕๖๖-๒๕๗๐) เพื่อให้มีความสอดคล้องและเชื่อมโยงกับแผนพัฒนาจังหวัด แผนพัฒนากลุ่มจังหวัด รวมทั้งแผนปฏิบัติราชการ ประจำปีจังหวัด และแผนปฏิบัติราชการประจำปีกลุ่มจังหวัด เพื่อการบูรณาการแผนงาน โครงการ กิจกรรม และงบประมาณในพื้นที่ได้อย่างมีประสิทธิภาพ โดยได้ดำเนินการตามแนวทางหนังสือสั่งการของกระทรวงมหาดไทย ค่วนที่สุด ที่ มท ๐๘๑๐.๓/ว ๗๔๖๗ ลงวันที่ ๑๔ ธันวาคม ๒๕๖๓ เรื่อง ชักซ้อมแนวทางการจัดทำแผนพัฒนาขององค์กรปกครองส่วนท้องถิ่น (พ.ศ. ๒๕๖๖-๒๕๗๐) เทศบาลตำบลศรีสองรัก โดยคณะกรรมการพัฒนาเทศบาลตำบลศรีสองรัก ได้พิจารณาแล้วโดยมีมติเห็นชอบร่างแผนพัฒนาท้องถิ่น (พ.ศ. ๒๕๖๖-๒๕๗๐) เมื่อวันที่ ๒๗ ตุลาคม ๒๕๖๔ นั้น

บัดนี้ เพื่อให้การปฏิบัติเป็นไปตามระเบียบกระทรวงมหาดไทย ว่าด้วยการจัดทำแผนพัฒนาขององค์กรปกครองส่วนท้องถิ่น พ.ศ. ๒๕๔๘ และแก้ไขเพิ่มเติมถึง (ฉบับที่ ๓) พ.ศ. ๒๕๖๑ ข้อ ๑๗, ข้อ ๒๔ และข้อ ๒๕ จึงประกาศใช้แผนพัฒนาท้องถิ่น(พ.ศ. ๒๕๖๖-๒๕๗๐) ของเทศบาลตำบลศรีสองรัก อนึ่งสำหรับรายละเอียดแผนพัฒนาท้องถิ่นสามารถดูรายละเอียดได้ที่ศูนย์ข้อมูลข่าวสารเทศบาลตำบลศรีสองรัก ในวันและเวลาราชการ หรือทางเว็บไซต์ www.tessabansrisongrak.go.th

ประกาศ ณ วันที่ ๒๘ ตุลาคม พ.ศ. ๒๕๖๔

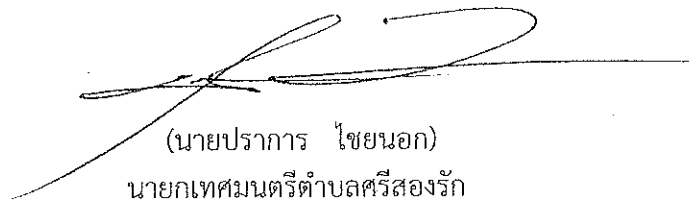
(นายปรภากร ไชยนอก)
นายกเทศมนตรีตำบลศรีสองรัก

แผนพัฒนาท้องถิ่น
(พ.ศ. ๒๕๖๖-๒๕๗๐)
ของ เทศบาลตำบลศรีสองรัก อำเภอด่านซ้าย จังหวัดเลย

ส่วนที่ ๑ สภาพทั่วไปและข้อมูลพื้นฐาน

(๑) ด้านกายภาพ

๑) ที่ตั้งของหมู่บ้านหรือชุมชนหรือตำบล

๑.๑ ข้อมูลเกี่ยวกับที่ตั้ง

ที่ตั้งเทศบาลตำบลศรีสองรักเลขที่ ๑๕๙ หมู่ที่ ๑๔ บ้านห้วยนาญ ตำบลด่านซ้าย อำเภอด่านซ้าย จังหวัดเลย อยู่ห่างจากจังหวัดเลยเป็นระยะทางประมาณ ๘๒ กิโลเมตร ตั้งอยู่ในเขตเทศบาลตำบลด่านซ้าย มีพื้นที่รับผิดชอบอยู่ในเขตเทศบาลตำบลศรีสองรัก ประมาณ ๑๑๘.๕ ตารางกิโลเมตร หรือประมาณ ๗๔,๐๖๓ ไร่ เฉลี่ยพื้นที่ ๑ ตารางกิโลเมตร/ ๔๐ คน

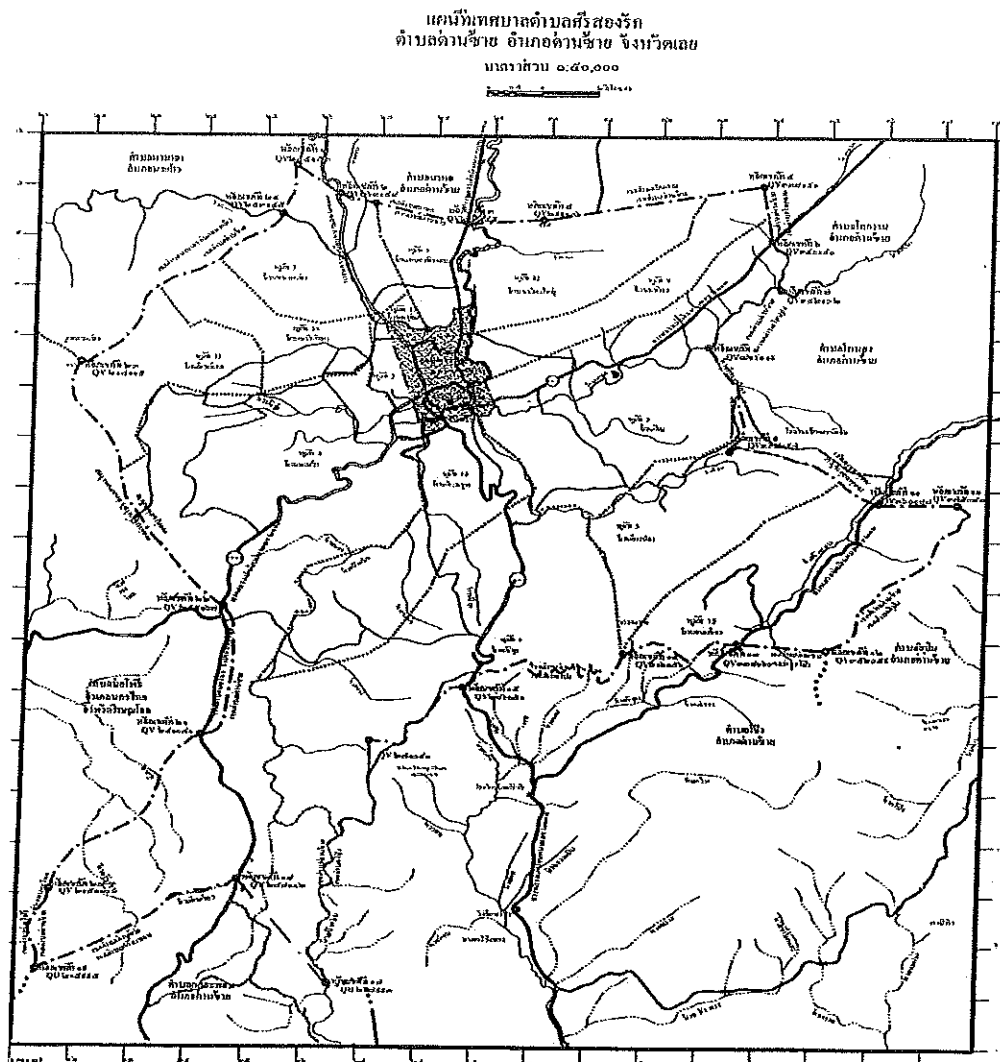

๑.๒ อาณาเขต

เทศบาลตำบลศรีสองรัก มีพื้นที่การปกครองและอาณาเขตติดต่อ ดังนี้

- ทิศเหนือ ติดต่อดำบลนทอ อำเภอด่านซ้าย จังหวัดเลย และตำบลนาตาล อำเภอนาแห้ว จังหวัดเลย
- ทิศใต้ ติดต่อดำบลโป่ง, ตำบลอู่ม อำเภอด่านซ้าย จังหวัดเลย
- ทิศตะวันออก ติดต่อดำบลโคกงาม, ตำบลโพนสูง อำเภอด่านซ้าย จังหวัดเลย
- ทิศตะวันตก ติดต่อดำบลกษะทอง อำเภอด่านซ้าย จังหวัดเลย และตำบลบ่อโพธิ์ อำเภอนครไทย จังหวัดพิษณุโลก

๑.๓ ประวัติความเป็นมาตำบลด่านซ้าย

๑. ตั้งอยู่ทางด้านซ้ายของเมืองบางยาง(อำเภอนครไทย) ซึ่ง “พ่อขุนบางกลางท่าว” เจ้าเมืองตั้งเป็นเมืองหน้าด่านจึงเรียกชื่อเมืองว่า ด่านซ้าย ต่อมาเพี้ยนเป็น “ด่านซ้าย”

๒. มาจากคำว่า ด่านซ้าย ซึ่งในสมัยโบราณ พื้นที่บริเวณนี้มีช้างป่าชุกชุมมาหากินในป่าระหว่างภูหลวง-โป่งสังข์ ป่าเขตเมืองลานช้าง แขวงไชยบุรีประเทศสาธารณรัฐประชาธิปไตยประชาชนลาว คนสมัยนั้นจึงเรียกว่าด่านช้าง ต่อมาเพี้ยนเป็น “ด่านซ้าย”

๓. ในสมัยกรุงศรีอยุธยา รัชสมัยของสมเด็จพระมหาจักรพรรดิซึ่งตรงกับสมัยพระไชยเชษฐาธิราช แห่งกรุงศรีสัตนาคนหุต (สาธารณรัฐประชาธิปไตยประชาชนลาวในปัจจุบัน) กษัตริย์ทั้งสองได้ให้สัตยาบันต่อกันที่จะไม่รุกรานซึ่งกันและกัน เพื่อเป็นสักขีพยานทั้งสองอาณาจักรจึงได้สร้างเจดีย์ศรีสองรักขึ้นใน พ.ศ. ๒๑๐๓ และแล้วเสร็จสมบูรณ์ในปี พ.ศ. ๒๑๐๖ และองค์พระธาตุศรีสองรักจึงเป็นที่เคารพสักการะของประชาชนของทั้งสองประเทศมาจนถึงปัจจุบัน

๔. ในสมัยกรุงรัตนโกสินทร์ ด่านซ้ายยังคงเป็นเมืองขึ้นตรีขึ้นอยู่ในเขตการปกครองเมืองพิษณุโลกและในสมัยรัชกาลที่ ๕ เมืองด่านซ้ายได้โอนมาอยู่ในความปกครองของจังหวัดเลยมีพระแก้วอาสา (กองแสง) เป็นเจ้าเมืองด่านซ้ายคนแรก ตำบลด่านซ้ายได้ตั้งขึ้นเป็นตำบลตามพระราชบัญญัติลักษณะการปกครองท้องที่พุทธศักราช ๒๔๕๗ ซึ่งตราขึ้นในรัชกาลที่ ๖ ปัจจุบันตำบลด่านซ้ายเป็นที่ตั้งเทศบาลตำบลด่านซ้ายและเทศบาลตำบลศรีสองรัก

๕. นับตั้งแต่ได้มีกฎหมายแม่บทในการจัดระเบียบราชการการบริหารของประเทศไทย คือ พระราชบัญญัติระเบียบบริหารราชการแผ่นดิน พ.ศ. ๒๕๓๔ ซึ่งเป็นกฎหมายว่าด้วย การจัดระเบียบของประเทศไทยที่ใช้แทนประกาศคณะปฏิวัติ ฉบับที่ ๒๑๘ พระราชบัญญัติฉบับนี้ ได้วางโครงสร้างในการจัดระเบียบบริหารราชการบริหารออกเป็น ๓ ส่วน คือ ส่วนกลาง , ส่วนภูมิภาค , ส่วนท้องถิ่น โดยที่เทศบาลตำบลศรีสองรัก อยู่ในส่วนการบริหารราชการส่วนท้องถิ่นที่ได้รับการยกฐานะจากองค์การบริหารส่วนตำบลด่านซ้ายเป็นเทศบาลตำบลศรีสองรัก ตามประกาศกระทรวงมหาดไทย เมื่อวันที่ ๒๗ ตุลาคม ๒๕๕๒

๒) ลักษณะภูมิประเทศ

สภาพพื้นที่ส่วนใหญ่เป็นภูเขาสูง-ต่ำ สลับที่ราบเชิงเขา สูงกว่าระดับน้ำทะเล ปานกลางเฉลี่ย ๔๐๐ - ๑,๐๐๐ เมตร พื้นที่ส่วนใหญ่อยู่ในเขตป่าสงวนแห่งชาติ มีระยะห่างจากจังหวัดเลย ประมาณ ๘๒ กิโลเมตร ห่างอำเภอด่านซ้าย ประมาณ ๑ กิโลเมตร

๓) ลักษณะภูมิอากาศ

มี ๓ ฤดู คือ ฤดูฝน (ช่วงเดือนพฤษภาคม-ตุลาคม) ฤดูหนาว ช่วงเดือน (พฤศจิกายน-กุมภาพันธ์) อากาศหนาวเย็นในฤดูหนาว อุณหภูมิต่ำสุดเฉลี่ย ๑ - ๑๐ องศาเซลเซียส และฤดูร้อน (มีนาคม - เมษายน) อุณหภูมิสูงสุดเฉลี่ย ๓๗ - ๔๐ องศา

๔) ลักษณะการใช้ที่ดิน

สภาพดินของตำบลด่านซ้าย แบ่งตามลักษณะของการใช้ประโยชน์ ดังนี้

กลุ่มดินภูเขา ส่วนมากอยู่ทางทิศใต้ ทิศตะวันออก ทิศตะวันตก พื้นที่มีความลาดชันมาก ในอดีตพื้นที่มีความอุดมสมบูรณ์มาก ปัจจุบันพื้นที่ถูกบุกรุก เพื่อทำไร่ข้าว, ข้าวโพดเลี้ยงสัตว์, ฝรั่ง และถั่วต่าง ๆ ความลึกของหน้าดินประมาณ ๑-๑.๕ เมตร สูงจากระดับน้ำทะเล ประมาณ ๖๐๐-๙๒๓ เมตร ดินกลุ่มนี้ส่วนมากจะอยู่ในพื้นที่บ้านก้างปลา, น้ำพุ, ศาลาน้อย, นาหวาน้อย, ห้วยอ้อย และบ้านนาสี่เทียน

กลุ่มดินดอน ดินกลุ่มนี้มีความอุดมสมบูรณ์ปานกลาง ดินกลุ่มนี้พบมากในพื้นที่ตอนกลางของตำบลลงไปจนถึงทิศใต้ มีลักษณะเป็นสันตอยหรือเนินเขาสลับกับที่ราบลุ่ม เกษตรกรใช้เพาะปลูกพืชไร่ เช่น ข้าวโพดเลี้ยงสัตว์, ถั่ว, ฝรั่ง แต่ปัจจุบันเกษตรกรได้เปลี่ยนมาปลูกไม้ผลไม้ยืนต้นบางส่วน เช่น มะม่วง, มะขาม, ลำไย, ลิ้นจี่, ส้ม, และยางพารา สูงจากระดับน้ำทะเล ประมาณ ๓๐๐-๖๐๐ เมตร กลุ่มดินชุดนี้ส่วนใหญ่จะอยู่ในพื้นที่บ้านด่านซ้าย, บ้านเหนือ, บ้านเด่น บางส่วน บ้านนาหว้าตอนกลาง บ้านนาหุ่ม บ้านหนามแท่ง บ้านนาสี่เทียน บ้านหนองฟ้าแลบ บ้านนาเวียง และบ้านนาเวียงใหญ่

กลุ่มดินตะกอน ดินกลุ่มนี้มีความอุดมสมบูรณ์ดี ซึ่งเกิดจากการชะล้างพังทลายของหน้าดินจากภูเขาทางด้านทิศใต้ ทิศตะวันออก และทิศตะวันตกไหลมารวมกัน ทางด้านทิศเหนือ เกษตรกรใช้ประโยชน์ในการทำนา ปลูกผัก ปรมง ปลูกสัตว์ ซึ่งประกอบไปด้วย บ้านด่านซ้าย นาหุ่ม หนามแท่ง นาสี่เทียน หนองฟ้าแลบ นาเวียง ห้วยนาญ และบ้านนาเวียงใหญ่บางส่วน

สภาพการปลูกพืช เกษตรกรส่วนใหญ่จะประกอบอาชีพทางการเกษตร โดยจะปลูกพืชเศรษฐกิจที่สำคัญคือ ข้าวโพดเลี้ยงสัตว์ ข้าวนา ข้าวไร่ ฝรั่ง ถั่วต่าง ๆ และมีบางส่วนจะทำการเลี้ยงสัตว์และเลี้ยงปลาและในส่วนของไม้ผลมีการปลูกลำไย ลิ้นจี่ มะขามหวาน ส้ม ส่วนไม้ผลไม้ยืนต้นมีการปลูกยางพารา สัก กฤษณา และแนวโน้มในอนาคตเกษตรกรมีความสนใจที่จะปลูกยางพาราเพิ่มมากขึ้น เนื่องจากราคาดีส่วนไม้ผลมีปัญหาเรื่องทุนไม่คุ้มต่อการลงทุน ซึ่งในปัจจุบันการผลิตของเกษตรกรตำบลด่านซ้ายมีการผลิตเพื่อการค้าเป็นบางส่วน ส่วนใหญ่มีการนำเอาเทคโนโลยีสมัยใหม่มาใช้เพิ่มประสิทธิภาพการผลิตและรายได้ เช่น ปุ๋ยเคมี สารเคมี เครื่องจักรกลการเกษตร ทำให้ต้นทุนการผลิตสูงขึ้น ทำให้ทรัพยากรธรรมชาติและสิ่งแวดล้อมเสื่อมโทรม รวมทั้งสารเคมีปนเปื้อนและตกค้างไปกับผลผลิตทำให้ผู้บริโภคได้รับสารพิษมากขึ้น

ลักษณะการใช้ประโยชน์ของที่ดินในเขตเทศบาลตำบลศรีสองรัก แบ่งได้พอสังเขป ดังนี้

ตำบลด่านซ้าย มีพื้นที่ทั้งหมด ๑๐๓,๐๒๕ ไร่ พื้นที่ทำการเกษตร ๒๕,๘๖๔ ไร่ (คิดเป็นร้อยละ ๒๕ ของพื้นที่ทั้งหมด) โดยแบ่งออกเป็นพื้นที่ทำนา ๒,๘๐๒ ไร่ พื้นที่ทำไร่ ๘,๒๖๕ ไร่ พื้นที่ปลูกไม้ผลไม้ยืนต้น ๓,๓๐๕ ไร่ พื้นที่ทำการเกษตรอื่นๆ ๑๑,๔๙๒ ไร่ พื้นที่ในเขตเทศบาลตำบลศรีสองรัก ทั้งหมด ๗๔,๐๖๒.๕๐ ไร่ อ้างอิงจาก เว็บไซต์ สำนักงานเกษตรอำเภอด่านซ้าย dansai.loei.doe.go.th

๕) ลักษณะของแหล่งน้ำ

แหล่งน้ำธรรมชาติ มีลำน้ำ,ลำห้วย ๖ สาย ประกอบด้วย

๑) ลำน้ำห่มัน เกิดจากภูมโลบลบริเวณรอยต่อระหว่างอำเภอหล่มเก่า จังหวัดเพชรบูรณ์ อำเภอนครไทย จังหวัดพิษณุโลก กับอำเภอด่านซ้าย จังหวัดเลย ไหลผ่านตำบลกกสะทอน ตำบลโป่ง ตำบลด่านซ้ายมาบรรจบที่ลำน้ำเหือง บริเวณบ้านปากห่มัน ตำบลปากห่มัน อำเภอด่านซ้าย จังหวัดเลย ความยาวประมาณ ๖๖ กิโลเมตร

๒) ลำน้ำพานเกิดจากป่าภูเป้อย ไหลผ่านบ้านหนามแท่ง บ้านนาห่ม บ้านนาเวียง บ้านหนองฟ้าแลบ มาบรรจบที่ลำน้ำห่มันในเขตบ้านหนองฟ้าแลบ

๓) ลำน้ำอู่ เกิดจากป่าต้นน้ำห้วยซึก ห้วยเตื่อไหลมารวมกัน ผ่านบ้านนาหว้า บ้านห้วยนายูง บ้านเหนือ มาบรรจบที่ลำน้ำห่มันในเขตบ้านห้วยนายูง

๔) ลำน้ำศอก เกิดจากภูเขาในเขตตำบลโคกงาม อำเภอด่านซ้าย ไหลผ่านบ้านห้วยตาด ตำบลโคกงาม บ้านเต็น ตำบลด่านซ้าย มาบรรจบที่ลำน้ำห่มันในเขตบ้านเต็น

๕) ห้วยน้ำไก่อ เกิดจากป่าบริเวณบ้านห้วยอ้อย ไหลผ่านบ้านนาสี่เทียน มาบรรจบลำน้ำพาน บ้านนาห่ม

๖) ห้วยน้ำอุ่น เกิดจากต้นน้ำบริเวณบ้านก้างปลา ไหลผ่านบ้านเต็น มาบรรจบที่ลำน้ำศอก

๗) ลำน้ำเตื่อ มีแหล่งต้นน้ำอยู่บริเวณภูเขาบ้านห้วยอ้อย ไหลลงมาบรรจบลำน้ำอู่บ้านนาหว้า แหล่งน้ำที่สร้างขึ้น ประกอบด้วย

- ฝ่าย ๖ แห่ง ประกอบด้วย บ้านก้างปลา ๒ แห่ง, บ้านนาหว้า ๒ แห่ง, บ้านหนามแท่ง ๑ แห่ง และบ้านศาลาน้อย ๑ แห่ง

- บ่อโยก(บาดาล) ๓๐ แห่ง แยกเป็น บ่อบาดาลแบบสูบน้ำไฟฟ้า ๑๙ แห่ง และบ่อบาดาลแบบมือโยก ๑๑ แห่ง

- บ่อน้ำตื้น ๑ แห่ง - อื่น ๆ สระน้ำ ๕๓ แห่ง

ระบบประปา

-ประปาผิวดินขนาดใหญ่ ๓ แห่ง - ประปาภูเขา/น้ำซับ ๙ แห่ง ประปาบาดาล ๔ แห่ง

๖) ลักษณะของไม้และป่า ทรัพยากรป่าไม้ โดยเฉพาะป่าไม้ในเขตเทศบาลตำบลศรีสองรัก ยังมีความอุดมสมบูรณ์ แต่ส่วนใหญ่จะเป็นไม้เบญจพรรณ ไม้และ ไม้สวน มีทรัพยากรธรรมชาติ ป่าไม้ แม่น้ำ ลำห้วยที่ค่อนข้างอุดมสมบูรณ์ ในเขตเทศบาลตำบลศรีสองรักมีป่าชุมชน/ ป่าสาธารณะ จำนวน ๖ แห่ง

(๒) ด้านการเมืองการปกครอง

๑) เขตการปกครอง ตำบลด่านซ้ายมีหมู่บ้านตามพระราชบัญญัติลักษณะปกครองท้องที่ พุทธศักราช ๒๔๕๗ จำนวน ๑๕ หมู่บ้าน มีองค์กรปกครองส่วนท้องถิ่น ในพื้นที่ ๒ แห่ง ได้แก่ เทศบาลตำบลด่านซ้าย และเทศบาลตำบลศรีสองรัก แยกพื้นที่ในเขตปกครอง ดังนี้

๑) หมู่บ้าน ที่มีพื้นที่ในเขตเทศบาลตำบลศรีสองรัก บางส่วนได้แก่ หมู่ที่ ๒ บ้านเหนือ, หมู่ที่ ๓ บ้านเต็น, หมู่ที่ ๙ บ้านนาเวียง, หมู่ที่ ๑๑ บ้านนาห่ม และหมู่ที่ ๑๔ บ้านห้วยนายูง รวม ๕ หมู่บ้าน

๒) หมู่บ้าน ที่มีพื้นที่เดิมทั้งหมู่บ้านในเขตเทศบาลตำบลศรีสองรัก ได้แก่ หมู่ที่ ๔ บ้านนาหว้า, หมู่ที่ ๕ บ้านก้างปลา, หมู่ที่ ๖ บ้านน้ำพุ, หมู่ที่ ๗ บ้านนามแห่ง, หมู่ที่ ๘ บ้านหนองฟ้าแลบ, หมู่ที่ ๑๐ บ้านนาสีเทียน, หมู่ที่ ๑๒ บ้านนาเวียงใหญ่, หมู่ที่ ๑๓ บ้านห้วยอ้อย และ หมู่ที่ ๑๕ บ้านศาลาน้อย รวม ๙ หมู่บ้าน

องค์กรปกครองส่วนท้องถิ่นอื่นในตำบล คือ เทศบาลตำบลด่านซ้าย ได้แก่ หมู่ที่ ๑ บ้านด่านซ้าย

รายนามกำนัน/ผู้ใหญ่บ้าน ในเขตเทศบาลตำบลศรีสองรัก อำเภอด่านซ้าย จังหวัดเลย

หมู่ที่ ๒ บ้านเหนือ	นายวุฒินันท์ บุตรดา	ผู้ใหญ่บ้านเหนือ
หมู่ที่ ๓ บ้านเดิน	นางพัสนันท์ โตเลิศมงคล	ผู้ใหญ่บ้านเดิน
หมู่ที่ ๔ บ้านนาหว้า	นายบุญล้ำ ทองหล้า	ผู้ใหญ่บ้านนาหว้า
หมู่ที่ ๕ บ้านก้างปลา	นายบัวลอง ศิริ	ผู้ใหญ่บ้านก้างปลา
หมู่ที่ ๖ บ้านน้ำพุ	นายกิตติพงษ์ ทองสิงห์	ผู้ใหญ่บ้านน้ำพุ
หมู่ที่ ๗ บ้านนามแห่ง	นายสมพร นนทะโคตร	ผู้ใหญ่บ้านนามแห่ง
หมู่ที่ ๘ บ้านหนองฟ้าแลบ	นายประพัทธ์ชัย ไชยนอก	กำนันตำบลด่านซ้าย
หมู่ที่ ๙ บ้านนาเวียง	นายสุทัศน์ ยศคำแหง	ผู้ใหญ่บ้านนาเวียง
หมู่ที่ ๑๐ บ้านนาสีเทียน	นางนงคราญ นนทะโคตร	ผู้ใหญ่บ้านนาสีเทียน
หมู่ที่ ๑๑ บ้านนาห่ม	นายอภิชาติ พลประเสริฐ	ผู้ใหญ่บ้านนาห่ม
หมู่ที่ ๑๒ บ้านนาเวียงใหญ่	นายวิรัช สุวรรณเกิด	ผู้ใหญ่บ้านนาเวียงใหญ่
หมู่ที่ ๑๓ บ้านห้วยอ้อย	นายทนง บุญธรรม	ผู้ใหญ่บ้านห้วยอ้อย
หมู่ที่ ๑๔ บ้านห้วยนาญ	นายสุขสมพร ศรีพรหม	ผู้ใหญ่บ้านห้วยนาญ
หมู่ที่ ๑๕ บ้านศาลาน้อย	นายละพีพร สารมโน	ผู้ใหญ่บ้านศาลาน้อย

๒) เขตการเลือกตั้ง

ตำบลด่านซ้ายมีหมู่บ้านตามพระราชบัญญัติลักษณะปกครองท้องที่ พุทธศักราช ๒๔๕๗ จำนวน ๑๕ หมู่บ้าน มีองค์กรปกครองส่วนท้องถิ่น ในพื้นที่ ๒ แห่ง ได้แก่ เทศบาลตำบลด่านซ้าย และ เทศบาลตำบล ศรีสองรัก แยกพื้นที่ในเขตปกครอง ดังนี้

๑) หมู่บ้าน ที่มีพื้นที่ในเขตเทศบาลตำบลศรีสองรัก บางส่วน ได้แก่ หมู่ที่ ๒ บ้านเหนือ, หมู่ที่ ๓ บ้านเดิน, หมู่ที่ ๙ บ้านนาเวียง, หมู่ที่ ๑๑ บ้านนาห่ม และหมู่ที่ ๑๔ บ้านห้วยนาญ รวม ๕ หมู่บ้าน

๒) หมู่บ้าน ที่มีพื้นที่เดิมทั้งหมู่บ้านในเขตเทศบาลตำบลศรีสองรัก ได้แก่ หมู่ที่ ๔ บ้านนาหว้า, หมู่ที่ ๕ บ้านก้างปลา, หมู่ที่ ๖ บ้านน้ำพุ, หมู่ที่ ๗ บ้านนามแห่ง, หมู่ที่ ๘ บ้านหนองฟ้าแลบ, หมู่ที่ ๑๐ บ้านนาสีเทียน, หมู่ที่ ๑๒ บ้านนาเวียงใหญ่, หมู่ที่ ๑๓ บ้านห้วยอ้อย และ หมู่ที่ ๑๕ บ้านศาลาน้อย รวม ๙ หมู่บ้าน แบ่งเขตการเลือกตั้ง ๒ เขตการเลือกตั้ง ได้แก่

เขตเลือกตั้งที่ ๑ ประกอบด้วย หมู่ที่ ๒ บ้านเหนือ(บางส่วน) หมู่ที่ ๔ บ้านนาหว้า ยกทั้งหมู่ หมู่ที่ ๗ บ้านนามแห่ง ยกทั้งหมู่ หมู่ที่ ๘ บ้านหนองฟ้าแลบ ยกทั้งหมู่ หมู่ที่ ๑๑ บ้านนาห่ม (บางส่วน) และ หมู่ที่ ๑๓ บ้านห้วยอ้อย ยกทั้งหมู่

เขตเลือกตั้งที่ ๒ ประกอบด้วย หมู่ที่ ๓ บ้านเดิน (บางส่วน) หมู่ที่ ๕ บ้านก้างปลา ยกทั้งหมู่ หมู่ที่ ๖ บ้านน้ำพุ ยกทั้งหมู่ หมู่ที่ ๙ บ้านนาเวียง (บางส่วน) หมู่ที่ ๑๔ บ้านห้วยนาญ (บางส่วน) และ หมู่ที่ ๑๕ บ้านศาลาน้อย ยกทั้งหมู่

ผู้บริหารท้องถิ่นและผู้ช่วยผู้บริหารท้องถิ่น

ชื่อ - สกุล	ตำแหน่ง	การศึกษา	โทรศัพท์
๑. นายปราการ ไชยนอก	นายกฯ	ปริญญาตรี	๐๘๔-๒๗๓๕๐๘๔
๒. นายพงศ์สิษฐ์ โสรังจะ	รองนายกฯ	ปริญญาตรี	๐๘๘-๑๙๔๒๐๒๙
๓. นายณรงค์ สระบัวคำ	รองนายกฯ	ปริญญาตรี	๐๙๓-๒๘๓๒๓๓๕
๔. นางสาวศิริพร เชื้อบุญไทย	เลขานุการนายกฯ	ปริญญาตรี	๐๘๘-๒๒๑๑๕๒๙
๕. นางศรีจันทร์ ไชยนอก	ที่ปรึกษานายกฯ	ปวช.	๐๘๕-๔๖๖๒๘๒๘

สมาชิกสภาเทศบาลตำบลศรีสองรัก

ตารางที่ ๒ แสดงจำนวนสมาชิกสภาเทศบาลตำบลศรีสองรักแบ่งตามเขตเลือกตั้ง

ชื่อ - สกุล	ตำแหน่ง / สท.เขต	การศึกษา	โทรศัพท์
๑. นายสุพรรณภูมิ แสนใจ	ประธานสภาฯ	ปริญญาตรี	๐๘๙-๒๗๔๒๓๑๑
๒. นายศิริชัย แสงสว่าง	รองประธานสภาฯ	ปวช.	๐๖๔-๖๕๔๗๓๒๒
๓. นางวรรณช ยศพิมพ์	สมาชิกสภาเขต ๑	ป.ตรี	๐๘๐-๑๖๒๘๔๔๐
๔. นายบรรเลง ทรงพุดิ	สมาชิกสภาเขต ๑	ม.๓	๐๘๙-๙๔๓๑๒๒๔
๕. นางบุญพัก ทรงพุดิ	สมาชิกสภาเขต ๑	ม.ปลาย	๐๙๓-๓๓๕๙๘๘๒
๖. นายสมโภชน์ ยศปัญญา	สมาชิกสภาเขต ๑/ เลขานุการสภาฯ	อนุปริญญา	๐๘๗-๒๑๕๐๐๓๓
๗. นายศรศักดิ์ ศรีพรหม	สมาชิกสภาเขต ๑	ม.๖	๐๖๑-๑๖๔๒๑๖๕
๘. นายบุญชวน พรหมศรี	สมาชิกสภาเขต ๒	ม.ต้น	๐๘๗-๒๒๖๙๓๐๐
๙. นายสิทธิศักดิ์ ยะเสน	สมาชิกสภาเขต ๒	ปริญญาตรี	๐๙๕-๑๘๔๕๑๗๕
๑๐. นางธีรนาถ อินทยศ	สมาชิกสภาเขต ๒	ม.ปลาย	๐๘๗-๒๓๔๐๔๗๙
๑๑. นางสาวเกศแก้ว ไชยศรี	สมาชิกสภาเขต ๒	ปวส.	๐๙๑-๗๓๕๙๙๔๕
๑๒. นายสมบูรณ์ พรหมดี	สมาชิกสภาเขต ๒	ม.๖	๐๘๔-๔๔๗๔๑๔๔

(๓) ประชากร

๑) ข้อมูลเกี่ยวกับจำนวนประชากร

จำนวนประชากรในเขตเทศบาลตำบลศรีสองรัก รวมทั้งสิ้น ๔,๙๔๖ คน ชาย ๒,๕๐๓ คน หญิง ๒,๔๔๓ คน จำนวนครัวเรือน ๒,๑๑๙ ครัวเรือน มีรายละเอียดแยกตามหมู่บ้าน ดังนี้

หมู่ที่	ชื่อหมู่บ้าน	ประชากร (ชาย)	ประชากร (หญิง)	รวมประชากร (คน)	จำนวนครัวเรือน
๒	บ้านเหนือ	๒๖	๒๓	๔๙	๔๗
๓	บ้านเต็น	๔๗๗	๕๐๒	๙๗๙	๖๑๖
๔	บ้านนาหว้า	๒๔๘	๒๓๒	๔๘๐	๒๓๑
๕	บ้านก้างปลา	๑๓๓	๑๒๙	๒๖๒	๘๘
๖	บ้านน้ำพุ	๒๔๙	๒๐๒	๔๕๑	๑๘๓

หมู่ที่	ชื่อหมู่บ้าน	ประชากร (ชาย)	ประชากร (หญิง)	รวมประชากร (คน)	จำนวนครัวเรือน
๗	บ้านหมามแท่ง	๓๐๓	๒๙๒	๕๙๕	๒๐๑
๘	บ้านหนองฟ้าแลบ	๒๓๘	๒๗๓	๕๑๑	๑๙๑
๙	บ้านนาเวียง	๙๙	๙๘	๑๙๗	๑๒๐
๑๐	บ้านนาสี่เทียน	๑๔๘	๑๕๐	๒๙๘	๑๑๖
๑๑	บ้านนาทุ่ม	๑๘๗	๑๘๓	๓๗๐	๑๓๒
๑๒	บ้านนาเวียงใหญ่	๑๐๙	๑๒๒	๒๓๑	๘๙
๑๓	บ้านหัวยอ้อย	๙๗	๘๔	๑๘๑	๕๓
๑๔	บ้านหัวนาสูง	๗๓	๓๙	๑๑๒	๙๐
๑๕	บ้านศาลาน้อย	๑๑๖	๑๑๔	๒๓๐	๗๘
รวม		๒,๕๐๓	๒,๔๔๓	๔,๙๔๖	๒,๒๓๕

(ข้อมูล ณ วันที่ ๗ มิถุนายน ๒๕๖๔ จากสำนักบริหารการทะเบียน กรมการปกครอง)

การวิเคราะห์ข้อมูลประชากรเทศบาลตำบลศรีสองรัก

ประชากรเมื่อ พ.ศ.	ชาย	หญิง	รวม	จำนวนครัวเรือน
๒๕๖๐	๒,๔๗๗	๒,๓๔๔	๔,๘๒๑	๒,๐๔๒
๒๕๖๑	๒,๔๗๙	๒,๓๖๔	๔,๘๔๓	๒,๑๐๐
๒๕๖๒	๒,๔๘๕	๒,๔๐๖	๔,๘๙๑	๒,๑๑๙
๒๕๖๓	๒,๕๒๓	๒,๔๓๙	๔,๙๖๒	๒,๑๔๗
๒๕๖๔	๒,๕๐๓	๒,๔๔๓	๔,๙๔๖	๒,๒๓๕

หมู่บ้านในเขตเทศบาลตำบลศรีสองรัก จากข้อมูล จปฐ. ทั้ง ๑๔ หมู่บ้าน

หมู่ที่	ชื่อหมู่บ้าน	ประชากร(ชาย)	ประชากร(หญิง)	รวมประชากร	จำนวน ครัวเรือน
๒	บ้านเหนือ	๑๖	๑๘	๓๔	๒๒
๓	บ้านดิน	๒๓๓	๒๔๘	๔๘๑	๒๐๐
๔	บ้านนาหว่า	๑๔๔	๑๔๙	๒๙๓	๙๖
๕	บ้านก้างปลา	๑๒๑	๑๑๙	๒๔๐	๖๑
๖	บ้านน้ำพุ	๑๗๙	๑๕๙	๓๓๘	๑๐๑
๗	บ้านหมามแท่ง	๒๐๐	๒๑๐	๔๑๐	๑๓๗
๘	บ้านหนองฟ้าแลบ	๑๖๗	๑๙๙	๓๖๖	๑๓๓
๙	บ้านนาเวียง	๗๓	๘๗	๑๖๐	๖๖
๑๐	บ้านนาสี่เทียน	๑๑๘	๑๒๖	๒๔๔	๘๑
๑๑	บ้านนาทุ่ม	๑๖๐	๑๔๘	๓๐๘	๙๓

หมู่ที่	ชื่อหมู่บ้าน	ประชากร(ชาย)	ประชากร(หญิง)	รวมประชากร	จำนวนครัวเรือน
๑๒	บ้านนาเวียงใหญ่	๖๓	๖๒	๑๒๕	๔๙
๑๓	บ้านห้วยอ้อย	๗๙	๗๑	๑๕๐	๔๖
๑๔	บ้านห้วยนาขุม	๑๔	๑๑	๒๕	๒๓
๑๕	บ้านศาลาน้อย	๙๖	๙๓	๑๘๙	๔๗
รวม		๑,๖๖๓	๑,๗๐๐	๓,๓๖๓	๑,๑๕๕

รวมทั้งหมด ๓,๓๖๓ คน แยกประเภทชาย ๑,๖๖๓ คน หญิง ๑,๗๐๐ คน ๑,๑๕๕ ครัวเรือน ความหนาแน่นของประชากรต่อพื้นที่เท่ากับ ๓๐ คน ต่อตารางกิโลเมตร

๒) ช่วงอายุและจำนวนประชากร จปฐ.

	หญิง	ชาย	หมายเหตุ
จำนวนประชากรแรกเกิด-เยาวชน	๖๐๙	๕๙๓	แรกเกิดถึง ๑๘ ปี
จำนวนประชากร	๖๘๕	๖๙๔	อายุ ๑๙-๕๙ ปี
จำนวนประชากรผู้สูงอายุ	๔๐๖	๓๗๖	อายุ ๖๐ ปี -ขึ้นไป
รวม	๑,๗๐๐	๑,๖๖๓	รวมทั้งสิ้น ๓,๓๖๓ คน

(๔) สภาพทางสังคม

๑) การศึกษา

- การศึกษาในเขตเทศบาลตำบลศรีสองรัก มีประเภทของการศึกษา ดังต่อไปนี้

๑.๑ โรงเรียนประถมศึกษา จำนวน ๓ แห่ง

- | | | |
|------------------------------|---------------|-------|
| ๑) โรงเรียนบ้านน้ำพุ ม.๖ | จำนวนนักเรียน | ๓๕ คน |
| ๒) โรงเรียนบ้านนาขุม ม.๑๑ | จำนวนนักเรียน | ๗๘ คน |
| ๓) โรงเรียนบ้านศาลาน้อย ม.๑๕ | จำนวนนักเรียน | ๒๕ คน |

๑.๒ โรงเรียนมัธยมศึกษา จำนวน ๑ แห่ง

- | | | |
|---|---------------|----------|
| ๑) โรงเรียนศรีสองรักวิทยา(พื้นที่บางส่วน) | จำนวนนักเรียน | ๑,๑๒๐ คน |
|---|---------------|----------|

๑.๓ ศูนย์พัฒนาเด็กเล็ก จำนวน ๑ แห่ง ได้แก่ ศูนย์พัฒนาเด็กเล็กบ้านนามแห่ง หมู่ที่ ๗ จำนวนเด็ก ๓๖ คน

๒) การสาธารณสุข

จากการสำรวจข้อมูลพื้นฐานพบว่า ประชากรส่วนมากมีสุขภาพที่ดี มีการคัดกรองสุขภาพให้กับประชาชนกลุ่มเสี่ยง โรคที่มักเกิดแก่ประชากรในชุมชน อาทิ โรคความดันโลหิตสูง เบาหวาน โรคไข้เลือดออก มือ-ปาก-เท้าในเด็ก และโรคอื่นๆ มีสถิติเข้ารับการรักษาพยาบาล ปัญหาคือประชาชนบางรายไม่ยอมไปคัดกรองหรือตรวจสุขภาพประจำปี การแก้ไขปัญหา คือ เทศบาล โรงพยาบาล และอสม. ได้จัดกิจกรรมร่วมมือกันรณรงค์ให้ชุมชนเห็นความสำคัญในเรื่องนี้ซึ่งก็ได้ผลในระดับหนึ่ง ประชาชนให้ความร่วมมือเป็นอย่างดี แต่ต้องเป็นการดำเนินการอย่างต่อเนื่องเป็นประจำทุกปี จากการ

สำรวจข้อมูลพื้นฐาน บางครัวเรือนไม่ได้กินอาหารที่ถูกสุขลักษณะ การใช้ยาเพื่อบำบัดอาการเจ็บป่วยที่ไม่เหมาะสม การออกกำลังกาย และประชากรส่วนใหญ่ไม่ได้รับการตรวจสุขภาพ ปัญหาเหล่านี้เทศบาลพยายามอย่างยิ่งที่จะแก้ไข โดยความร่วมมือกับโรงพยาบาล อสม.ประจำหมู่บ้าน จัดกิจกรรมเพื่อแก้ไขปัญหา

หน่วยงานด้านสาธารณสุข

- โรงพยาบาลของรัฐบาล ขนาด ๖๐ เตียง จำนวน ๑ แห่ง ได้แก่
โรงพยาบาลสมเด็จพระยุพราชด่านซ้าย
- ศูนย์สาธารณสุขมูลฐานประจำหมู่บ้าน ๑๑ แห่ง

๓) อาชญากรรม

ในเขตเทศบาลตำบลศรีสองรัก ไม่มีเหตุอาชญากรรมเกิดขึ้น แต่มีเหตุการณ์ลักขโมยทรัพย์สินประจำชน และทำลายทรัพย์สินของราชการ ซึ่งเทศบาลตำบลศรีสองรักก็ได้ดำเนินการป้องกันการเกิดเหตุดังกล่าว จากการสำรวจข้อมูลพื้นฐานพบว่า ส่วนมากครัวเรือนมีการป้องกันอุบัติภัยอย่างถูกวิธี มีความปลอดภัยในชีวิตและทรัพย์สิน การป้องกันปัญหาของเทศบาลตำบลศรีสองรัก ติดตั้งไฟฟ้าส่องสว่างสาธารณะในสถานที่ที่อันตราย และพื้นที่เสี่ยง

๔) ยาเสพติด

ปัญหายาเสพติดในชุมชนของเทศบาลตำบลศรีสองรัก จากการที่ทางสถานีตำรวจภูธรด่านซ้ายได้แจ้งให้กับเทศบาลตำบลศรีสองรักทราบนั้นพบว่าในเขตเทศบาลตำบลศรีสองรัก มีผู้ที่ติดยาเสพติดแต่เมื่อเทียบกับพื้นที่อื่นถือว่าน้อย เหตุผลก็เนื่องมาจากว่าได้รับความร่วมมือกับทางผู้นำหมู่บ้าน ประชาชนที่ช่วยสอดส่องดูแลอยู่เป็นประจำ การแก้ไขปัญหาของเทศบาลสามารถทำได้เฉพาะตามอำนาจหน้าที่ที่บัญญัติไว้ในกฎหมาย เช่น การณรงค์ การประชาสัมพันธ์ การแจ้งเตือน การฝึกอบรมให้ความรู้ ถ้านอกเหนือจากอำนาจหน้าที่ ก็เป็นเรื่องของหน่วยงานที่มีอำนาจหน้าที่ตามกฎหมายบัญญัติแล้วแต่กรณี ทั้งนี้ เทศบาลตำบลศรีสองรักก็ได้ให้ความร่วมมือมาโดยตลอด

ตามที่เทศบาลตำบลศรีสองรัก ได้ดำเนินโครงการสำรวจข้อมูลพื้นฐานในเขตเทศบาลตำบลศรีสองรัก ประจำปีงบประมาณ พ.ศ. ๒๕๖๔ เพื่อนำผลการสำรวจมาพิจารณาแก้ไขปัญหาที่เกิดขึ้น ให้แก่ชุมชน ผลการสำรวจประชาชนในเขตตำบลศรีสองรักพบว่า ประชากรที่สูบบุหรี่ จำนวน ๓๒๐ คน ติดสุรา จำนวน ๑๐ คน (ฐานข้อมูลจาก จปฐ.ปี ๒๕๖๓)

๕) การสังคมสงเคราะห์

เทศบาลตำบลศรีสองรักได้ดำเนินการด้านสังคมสงเคราะห์ ดังนี้

๑. ดำเนินการจ่ายเบี้ยยังชีพให้กับผู้สูงอายุ ผู้พิการ และผู้ป่วยเอดส์
๒. รับลงทะเบียนและประสานโครงการเงินอุดหนุนเพื่อการเลี้ยงดูเด็กแรกเกิด
๓. ประสานการทำบัตรผู้พิการ
๔. ตั้งโครงการช่วยเหลือผู้ยากจน ยากไร้ รายได้น้อย และผู้ด้อยโอกาสไว้ที่ห้อง
๕. ประสานหน่วยงานที่รับผิดชอบช่วยเหลือคนพิการ ผู้สูงอายุ และผู้ด้อยโอกาส

๖. ตั้งโครงการปรับปรุงซ่อมแซมบ้านผู้ยากไร้ ผู้ด้อยโอกาส ผู้พิการ และผู้สูงอายุ
- | | | |
|----------------|-------|--------|
| - ผู้สูงอายุ | จำนวน | ๙๐๘ คน |
| - ผู้พิการ | จำนวน | ๑๔๓ คน |
| - ผู้ป่วยเอดส์ | จำนวน | ๑ คน |

(๕)ระบบบริการพื้นฐาน

๑) การคมนาคมขนส่ง (ทางบก,ทางน้ำ,ทางราง ฯลฯ)

๑.๑ การคมนาคม เส้นทางสายหลักที่เชื่อมระหว่างอำเภอและจังหวัดที่ผ่านพื้นที่เทศบาลตำบลศรีสองรัก มี ๕ สายดังนี้

- (๑)ทางหลวงแผ่นดินหมายเลข ๒๐๑๓ สายด่านซ้าย-โคกงาม ระยะทาง ๑๕ กิโลเมตร
- (๒)ทางหลวงแผ่นดินหมายเลข ๒๐๑๔ สายด่านซ้าย-ไป๋ซี่ ระยะทาง ๑๒ กิโลเมตร
- (๓)ทางหลวงแผ่นดินหมายเลข ๒๐๑๓ สายด่านซ้าย- นครไทย ระยะทาง ๔๕ กิโลเมตร
- (๔)ทางหลวงแผ่นดินหมายเลข ๒๑๑๓ สายด่านซ้าย- นาแก้ว ระยะทาง ๓๕ กิโลเมตร
- (๕)ทางหลวงแผ่นดินหมายเลข ๓๑๑๔ สายด่านซ้าย- ปากหมัน ระยะทาง ๒๘ กิโลเมตร

๑.๒ ถนนเชื่อมระหว่างหมู่บ้าน/ตำบล

- (๑) ถนนลาดยาง สายบ้านเดิน-นาเวียง ระยะทาง ๒.๓๗๕ กิโลเมตร
- (๒) ถนนลาดยาง สายนาหุ่ม-นาหว้า ระยะทาง ๔.๑๙๖ กิโลเมตร
- (๓) ถนนคอนกรีตเสริมเหล็กสายหนองฟ้าแลบ-หนามแท่ง ระยะทาง ๑.๒๘๗ กิโลเมตร
- (๔) ถนนคอนกรีตเสริมเหล็ก สายบ้านเดินก้างปลา ระยะทาง ๖.๓๑๕ กิโลเมตร
- (๕) ถนนคอนกรีตเสริมเหล็กสายบ้านหนาแท่ง-นาสีเทียน ระยะทาง ๑.๕๑๖ กิโลเมตร
- (๖) ถนนคอนกรีตเสริมเหล็กสายบ้านนาสีเทียน-ห้วยอ้อย ระยะทาง ๐.๗๑๒ กิโลเมตร

๑.๓ ถนนภายในหมู่บ้าน

- (๑) ถนนคอนกรีตเสริมเหล็กภายในหมู่บ้าน บ้านเหนือ หมู่ที่ ๒ ระยะทาง ๑.๙๕๕ กิโลเมตร
- (๒) ถนนคอนกรีตเสริมเหล็กภายในหมู่บ้าน บ้านเดิน หมู่ที่ ๓ ระยะทาง ๐.๙๘๕ กิโลเมตร
- (๓) ถนนคอนกรีตเสริมเหล็กภายในหมู่บ้าน บ้านนาหว้า หมู่ที่ ๔ ระยะทาง ๐.๕๔๙ กิโลเมตร
- (๔) ถนนคอนกรีตเสริมเหล็กภายในหมู่บ้าน บ้านก้างปลา หมู่ที่ ๕ ระยะทาง ๓.๑๓๐ กิโลเมตร
- (๕) ถนนคอนกรีตเสริมเหล็กภายในหมู่บ้าน บ้านน้ำพุ หมู่ที่ ๖ ระยะทาง ๐.๘๙๐ กิโลเมตร
- (๖) ถนนคอนกรีตเสริมเหล็กภายในหมู่บ้าน บ้านหนามแท่ง หมู่ที่ ๗ ระยะทาง ๑.๑๕๕ กิโลเมตร
- (๗) ถนนคอนกรีตเสริมเหล็กภายในหมู่บ้าน บ้านหนองฟ้าแลบ หมู่ที่ ๘ ระยะทาง ๑.๘๐๕ กิโลเมตร
- (๘) ถนนคอนกรีตเสริมเหล็กภายในหมู่บ้าน บ้านนาเวียง หมู่ที่ ๙ ระยะทาง ๐.๗๗๕ กิโลเมตร
- (๙) ถนนคอนกรีตเสริมเหล็กภายในหมู่บ้าน บ้านนาสีเทียน หมู่ที่ ๑๐ ระยะทาง ๐.๙๐๕ กิโลเมตร
- (๑๐) ถนนคอนกรีตเสริมเหล็กภายในหมู่บ้าน บ้านนาหุ่ม หมู่ที่ ๑๑ ระยะทาง ๐.๖๓๐ กิโลเมตร
- (๑๑) ถนนคอนกรีตเสริมเหล็กภายในหมู่บ้าน บ้านนาเวียงใหญ่ หมู่ที่ ๑๒ ระยะทาง ๐.๘๖๖ กิโลเมตร
- (๑๒) ถนนคอนกรีตเสริมเหล็กภายในหมู่บ้าน บ้านห้วยอ้อย หมู่ที่ ๑๓ ระยะทาง ๑.๐๒๕ กิโลเมตร
- (๑๓) ถนนคอนกรีตเสริมเหล็กภายในหมู่บ้าน บ้านห้วยนงู หมู่ที่ ๑๔ ระยะทาง ๐.๒๐๑ กิโลเมตร
- (๑๔) ถนนคอนกรีตเสริมเหล็กภายในหมู่บ้าน บ้านศาลาน้อย หมู่ที่ ๑๕ ระยะทาง ๐.๖๔๐ กิโลเมตร

๒) การไฟฟ้า

- การไฟฟ้า ไฟฟ้าเข้าถึงทุกหมู่บ้าน ราษฎรมีไฟฟ้าใช้ร้อยละ ๑๐๐ มีสถานีจ่ายไฟฟ้าย่อย ๑ แห่ง และโรงไฟฟ้าพลังน้ำขนาดเล็กน้ำหมั้นการไฟฟ้าส่วนภูมิภาคอำเภอด่านซ้าย จังหวัดเลย ๑ แห่ง

๓) การประปา

พื้นที่เขตเทศบาลตำบลศรีสองรัก บางหมู่บ้านใช้ประปาส่วนภูมิภาค บางหมู่บ้านใช้น้ำประปาภูเขา ประปาบาดาล และบางหมู่บ้านประปาภูเขา น้ำซับ โดยบางหมู่บ้านบริหารจัดการกันเอง ส่วนบางหมู่บ้านให้เทศบาลบริหารจัดการ สามารถให้บริการได้ครอบคลุมทุกหลังคาเรือน คิดเป็น ๑๐๐ เปอร์เซ็นต์ แต่จะมีบางหมู่บ้าน/ครัวเรือน จะขาดแคลนน้ำสำหรับอุปโภค-บริโภคในช่วงฤดูแล้งทางเทศบาลตำบลศรีสองรัก จึงได้ดำเนินการนำรถบรรทุกน้ำแจกจ่ายตามจุดบริการและได้ดำเนินการจัดหาแหล่งน้ำใหม่เพื่อใช้ในการทำประปาภูเขาและของบประมาณจากหน่วยงานภาครัฐในการดำเนินการ

๔) โทรศัพท์

(๑) มีโทรศัพท์พื้นฐาน (ตู้สาธารณะ) หมู่บ้านละ ๑ แห่ง ไม่สามารถใช้งานได้

(๒) มีสถานีขยายสัญญาณโทรคมนาคม ๑ แห่ง

๖. สภาพเศรษฐกิจ

๑) การเกษตร

อาชีพ ราษฎรส่วนใหญ่มีอาชีพทำการเกษตรกรรม อาชีพเก็บของป่า อาชีพทำสวนผลไม้

- การเกษตรกรรม ได้แก่ ข้าว ข้าวโพดเลี้ยงสัตว์ สับปะรด ยางพารา เป็นต้น
- การเก็บของป่า ได้แก่ เห็ด หน่อไม้ ตามฤดูกาล

๒) การประมง

การประมงตำบลด่านซ้าย มีการเลี้ยงปลาไว้บริโภคในครัวเรือนเป็นส่วนใหญ่ มีบ่อเลี้ยงปลา ซึ่งกระจายตามหมู่บ้านต่างๆ ดังนี้ หมู่ที่ ๗ จำนวน ๒๘ บ่อ หมู่ที่ ๑๑ จำนวน ๒๐ บ่อ หมู่ที่ ๓ จำนวน ๑๖ บ่อ และหมู่ที่ ๑๒ จำนวน ๑๐ บ่อ (ฐานข้อมูลจากแผนหมู่บ้าน)

๓) การปศุสัตว์

ในเขตพื้นที่เทศบาลตำบลศรีสองรักมี ศูนย์พัฒนาปศุสัตว์ตามพระราชดำริอำเภอด่านซ้าย เนื้อที่ประมาณ ๑๕๑ ไร่ ๓ งาน ๘๗ ตารางวา

การเลี้ยงสัตว์ ได้แก่ โค กระบือ สุกร เป็ด ไก่ เป็นต้น

๔) หน่วยธุรกิจ

๔.๑ หน่วยธุรกิจด้านพาณิชยกรรม

- | | |
|----------------------------|---------------|
| ๑) โรงสีข้าว | จำนวน ๗ แห่ง |
| ๒) ตลาดชุมชน | จำนวน ๒ แห่ง |
| ๓) ร้านค้าทั่วไป(ขายของชำ) | จำนวน ๑๕ ร้าน |

๔.๒ หน่วยธุรกิจด้านบริการ

- ๔.๒.๑ ร้านตัดผมและเสริมสวย ๔ ร้าน ได้แก่ ๑) สัมหวานชาลอน ๒) เล่มอน บิวตี้ ๓) แสงอรุณเสริมสวย ๔) เกศแก้วบิวตี้

- ๔.๒.๒ ร้านขายวัสดุก่อสร้าง จำนวน ๔ แห่ง ได้แก่ ๑) ร้านนานาโฮมโปร หมู่ที่ ๓
๒) ร้าน ฟ.ฟ.วัสดุ หมู่ที่ ๗ ๓) หนองฟ้าแลบวัสดุ หมู่ที่ ๘ ๔) ร้านมาโฮม หมู่ที่ ๓
- ๔.๒.๓ โรงแรม รีสอร์ท จำนวน ๑๓ แห่ง ได้แก่ ๑) ศรีจุฑารัตน์ ๒) ภูอั้งลั้ง ๓) ภูนาคำ
๔) ปันดคารีรีสอร์ท ๕) บ้านสบายดี ๖) ที่พักวังเดือนห้า ๗) อิงกูรีรีสอร์ท
๘) กิ่งบุญรีสอร์ท ๙) ที่พักบุญเย็น ๑๐) ที่พักวิวทอง ๑๑) ห้องพักภูเงิน
๑๒) รัชฌัมภัทรรีสอร์ท ๑๓) เอือนนาคำ
- ๔.๒.๔ ร้านอาหารตามสั่ง , ก๋วยเตี๋ยว จำนวน ๙ ร้าน ได้แก่
๑) ครวแม่คำพัน ๒) เจ้าใหญ่อรทัย ๓) ร้านส้มตำอุดร ๔) ร้านเพื่อน
๕) บ้านสวนคุณยาย ๖) หมูหมักไก่ตุ๋ม ๗) นายปืดข้าวมันไก่ ๘) ก๋วยเตี๋ยวกูไท
- ๔.๒.๕ ร้านซ่อมเครื่องยนต์ จำนวน ๙ แห่ง ได้แก่ ๑) นายอศนัย ศรีพระจันทร์
๒) อู่ยาวบริการ ๓) อู่ด่านซ้ายการช่าง ๔) อ.เจริญยนต์ ๕) ศักดิ์สิทธิ์การยาง
๖) นายบุญธรรม วงศ์โสภณ ๗) อู่ด่านซ้าย๒๑ ๘) อู่ช่างสันต์ วัณณะพันธ์ ๙) อู่ช่างนัน๒
- ๔.๒.๖ ร้านขายโลงศพ ๑ แห่ง ได้แก่ จรรย์โลงเย็น
- ๔.๒.๗ โรงน้ำดื่ม ๑ แห่ง น้ำดื่มนิรมิต ตั้งอยู่บ้านเลขที่ ๑๙๗ หมู่ที่ ๓
- ๔.๒.๘ ร้านตรวจรับรองสภาพรถ ๒ แห่ง ได้แก่
๑) นายจ้านัน แก้วแท้ ๒) นายธงทอง ศรีพรหม
- ๔.๒.๙ โรงผลิตคอนกรีตผสมเสร็จ ๑ แห่ง ได้แก่ เก่งคอนกรีต
- ๔.๒.๑๐ ร้านรับซื้อของเก่า ๑ แห่ง ได้แก่ ร้านกัลยาของเก่า
- ๔.๒.๑๑ โชว์รูมรถยนต์ ๕ แห่ง ได้แก่ ๑. TOYOTA ๒. SUZU ๓. KUBOTA ๔. MG ๕. ยันมาร์
- ๔.๒.๑๒ ห้างสรรพสินค้า LOTUS
- ๔.๒.๑๓ โรงไฟฟ้าพลังน้ำขนาดเล็กน้ำหมันการไฟฟ้าส่วนภูมิภาค อ.ด่านซ้าย ๑ แห่ง
- ๔.๒.๑๔ สถานีไฟฟ้า ๑ แห่ง
- ๔.๒.๑๕ ห้างหุ้นส่วนจำกัด เนรมิตรปิโตเลียม (ปตท.)

๕) การท่องเที่ยว

เทศบาลตำบลศรีสองรัก ได้ส่งเสริมและสนับสนุนการท่องเที่ยวของอำเภอด่านซ้าย และ
ในเขตเทศบาลตำบลศรีสองรักมีสถานที่ศักดิ์สิทธิ์และแหล่งท่องเที่ยว ดังนี้

๑) พระธาตุศรีสองรัก ตั้งอยู่ในเขตพื้นที่อำเภอด่านซ้ายโดยมีบางส่วนอยู่ในเขตเทศบาล
ตำบลศรีสองรักห่างจากอาคารสำนักงานเทศบาลตำบลศรีสองรักประมาณ ๕๐๐ เมตร แต่ละปีมีการจัดงาน
นมัสการพระธาตุศรีสองรัก ขึ้นในระหว่างวันขึ้น ๑๒-๑๕ ค่ำ เดือน ๖ ของทุกปี

๒) โบสถ์วัดเนรมิตวิปัสสนา เป็นสถาปัตยกรรมที่มีความวิจิตรตระการตา ตั้งอยู่หมู่ที่ ๑๔
บ้านหัวนาบูล ตำบลด่านซ้าย ระยะทางห่างจากเทศบาลตำบลศรีสองรัก ประมาณ ๑ -๑.๕ กิโลเมตร

๓) วัดป่าพัฒนาราม บ้านน้ำพุ

๔) วัดศรีสะอาดบ้านนามแห่ง

๕) วัดป่าบ้านศาลาน้อย

๖) น้ำตกแก่งสองคอน ตั้งอยู่หมู่ที่ ๑๔ บ้านหัวนาบูล ตำบลด่านซ้ายเป็นแหล่งท่องเที่ยว
ทางธรรมชาติที่มีความสวยงามมาก ระยะทางห่างจากเทศบาล ประมาณ ๓ กิโลเมตร

๗) ป่าภูซาง หมู่ที่ ๑๔

๘) ภูอั้งลิ้ง หมู่ที่ ๑๒

๙) จุดชมวิวน้ำพุ หมู่ที่ ๖

๖) อุตสาหกรรม

มีอุตสาหกรรมครัวเรือน เช่น ทำข้าวนางเล็ด เซรามิกสีตาโซน จักรสาน และอื่นๆ เป็นต้น

๗) การพาณิชย์และกลุ่มอาชีพ

(๑) กลุ่มออมทรัพย์	๙	กลุ่ม
(๒) กลุ่มอาชีพ	๙	กลุ่ม
(๓) กลุ่มต่างๆ	๑๕	กลุ่ม
(๔) กองทุนหมู่บ้าน	๑๔	หมู่บ้าน

๘) แรงงาน

จากการสำรวจข้อมูลพื้นฐานพบว่า ประชากรที่มีอายุ ๑๕-๖๐ ปี อยู่ในวัยกำลังแรงงาน ร้อยละ ๘๐ เมื่อเทียบกับอัตราส่วนกับจังหวัด ร้อยละ ๖๓.๕๙ ซึ่งสูงกว่ามาก แต่ค่าแรงในพื้นที่ต่ำกว่าระดับจังหวัด โดยเฉพาะแรงงานด้านการเกษตร ประชากรอายุระหว่าง ๒๕-๕๐ ปี บางส่วนไปรับจ้างทำงานนอกพื้นที่ ปัญหาที่พบคือ ประชากรต้องไปทำงานนอกพื้นที่ในเมืองที่มีโรงงานอุตสาหกรรม บริษัทห้างร้านใหญ่ๆ เพราะในพื้นที่ไม่มีโรงงานอุตสาหกรรมที่มีการจ้างแรงงาน พื้นที่ส่วนมากเป็นที่อยู่อาศัย พื้นที่ทำการเกษตรส่วนใหญ่ไม่มีใบอนุญาตการถือครองที่ถูกต้องตามกฎหมาย ปัญหานี้ยังไม่สามารถแก้ไขได้

(๗) ศาสนา ประเพณี วัฒนธรรม

๑) การนับถือศาสนา

- การนับถือศาสนา ประชาชนในเขตเทศบาลตำบลศรีสองรักนับถือศาสนาพุทธ ร้อยละ ๙๙ ศาสนาอื่น ร้อยละ ๑ อาทิ ศาสนาคริสต์ และศาสนาอิสลาม

- วัด/สำนักสงฆ์ จำนวน ๑๔ แห่ง

(๑) สำนักสงฆ์ป่าไผ่บ้านเดิน หมู่ที่ ๓	(๘) วัดเฉลิมราชกุมารีสามัคคี หมู่ที่ ๘
(๒) สำนักสงฆ์วิวิฎฐ บ้านเดิน หมู่ที่ ๓	(๙) สำนักสงฆ์บ้านนาอ้อ หมู่ที่ ๙
(๓) วัดสว่างโพนลานบ้านนาหว้า หมู่ที่ ๔	(๑๐) วัดโพธิ์ศรี หมู่ที่ ๑๒
(๔) สำนักสงฆ์ศรีมงคล หมู่ที่ ๕	(๑๑) วัดป่าเขาแก้ว หมู่ที่ ๑๐,๑๓
(๕) สำนักสงฆ์ป่าบ้านก้างปลา หมู่ที่ ๕	(๑๒) สำนักสงฆ์ป่าข่านาสีเทียน หมู่ที่ ๑๐
(๖) สำนักสงฆ์บ้านน้ำพุ หมู่ที่ ๖	(๑๓) วัดเนรมิตวิปัสสนา หมู่ที่ ๑๔
(๗) วัดศรีสะอาดบ้านหนามแท่ง หมู่ที่ ๗	(๑๔) วัดป่าศาลาน้อย หมู่ที่ ๑๕

๒) ประเพณีและงานประจำปี ฮีตสิบสองคองสิบสี่ ได้แก่

- บุญข้าวเปลือก เดือนกุมภาพันธ์
- ประเพณีสงกรานต์ เดือนเมษายน
- งานนมัสการองค์พระธาตุศรีสองรัก เดือนเมษายน/พฤษภาคม
- งานประเพณีบุญหลวง บุญพระเวส/บุญบังไฟ เดือน มิถุนายน/กรกฎาคม
- บุญเข้าพรรษา เดือนกรกฎาคม

- บุญข้าวสาก เดือนกันยายน
- บุญออกพรรษา เดือนตุลาคม
- บุญทอดกฐิน/ทอดผ้าป่า เดือนตุลาคม/พฤศจิกายน

๓) ภูมิปัญญาท้องถิ่น ภาษาล้าน

ภาษาอำเภอด่านซ้าย สำเนียงพูดเหมือนชาวลาวหลวงพระบาง แต่งบางพยางค์ออกเป็นเสียงสูงคล้ายสำเนียงพูดของชาวปักข์ได้ ฟังดูไพเราะนุ่มนวลจึงเป็นเอกลักษณ์เฉพาะถิ่น

๔) OTOP สินค้าพื้นเมืองและของที่ระลึก

- ประเภทของฝากเกี่ยวกับผีตาโขนอันเป็นผลิตภัณฑ์พื้นบ้าน อาทิ ตุ๊กตาผีตาโขน หน้ากากผีตาโขน เซรามิกผีตาโขน เสื้อผีตาโขน กังหันน้ำ (พัดน้ำจำลอง) ฯลฯ
- ประเภทอาหารและขนมขบเคี้ยว ได้แก่ ข้าวหลาม ข้าวนางเล็ด แจ่วดำ น้ำผักสะทอน หน่อไม้บงหวาน กล้วยฉาบ ฯลฯ

(๘) ทรัพยากรธรรมชาติ

๑) น้ำ

แหล่งน้ำธรรมชาติ มีลำน้ำ,ลำห้วย ๖ สาย ประกอบด้วย

- ๑) ลำน้ำหมัน เกิดจากภูมโลบริเวณรอยต่อระหว่างอำเภอหล่มเก่า จังหวัดเพชรบูรณ์ อำเภอนครไทย จังหวัดพิษณุโลก กับอำเภอด่านซ้าย จังหวัดเลย ไหลผ่านตำบลกกสะทอน ตำบลโป่ง ตำบลด่านซ้ายตกที่ลำน้ำเหือง บริเวณบ้านปากหมัน ตำบลปากหมัน อำเภอด่านซ้าย จังหวัดเลย ความยาวประมาณ ๖๖ กิโลเมตร
- ๒) ลำน้ำพานเกิดจากป่าภูเปือย ไหลผ่านบ้านหนามแท่ง บ้านนาทุ้ม บ้านนาเวียง บ้านหนองฟ้าแลบ ตกที่ลำน้ำหมันในเขตบ้านหนองฟ้าแลบ
- ๓) ลำน้ำอู เกิดจากป่าต้นน้ำห้วยซึก ห้วยเตื่อไหลมารวมกัน ผ่านบ้านนาหว้า บ้านห้วยนาญ บ้านเหนือ ตกที่ลำน้ำหมันในเขตบ้านห้วยนาญ
- ๔) ลำน้ำศอก เกิดจากภูเขาในเขตตำบลโคกกาม อำเภอด่านซ้าย ไหลผ่านบ้านห้วยตาด ตำบลโคกกาม บ้านเดิน ตำบลด่านซ้าย ตกที่ลำน้ำหมันในเขตบ้านเดิน
- ๕) ห้วยน้ำไก่อ เกิดจากป่าบริเวณบ้านห้วยอ้อย ไหลผ่านบ้านนาสีเทียน มาบรรจบลำน้ำพานบ้านนาทุ้ม

๖) ห้วยน้ำอูน เกิดจากต้นน้ำบริเวณบ้านก้างปลา ไหลผ่านบ้านเดิน มาบรรจบที่ลำน้ำศอก

๗) ลำน้ำเตื่อ มีแหล่งต้นน้ำอยู่บริเวณภูเขาบ้านห้วยอ้อย ไหลลงมาบรรจบลำน้ำอูบ้านนาหว้า แหล่งน้ำที่สร้างขึ้น ประกอบด้วย

- ฝาย ๖ แห่ง ประกอบด้วย บ้านก้างปลา ๒ แห่ง, บ้านนาหว้า ๒ แห่ง, บ้านหนามแท่ง ๑ แห่ง และบ้านศาลาน้อย ๑ แห่ง
- บ่อโยก(บาดาล) ๓๐ แห่ง แยกเป็น บ่อบาดาลแบบสูบน้ำไฟฟ้า ๑๙ แห่ง และบ่อบาดาลแบบมือโยก ๑๑ แห่ง
- บ่อน้ำตื้น ๑ แห่ง -อื่น ๆ สระน้ำ ๕๓ แห่ง

ระบบประปา

-ประปาผิวดินขนาดใหญ่ ๓ แห่ง - ประปาภูเขา/น้ำซับ ๙ แห่ง ประปาบาดาล ๔ แห่ง น้ำที่ใช้ในการอุปโภค-บริโภค เป็นน้ำที่ได้จากน้ำฝน และแหล่งน้ำธรรมชาติ สำหรับน้ำใต้ดินมี ปริมาณน้อย ไม่สามารถนำขึ้นมาใช้ให้พอเพียงได้

๒) ป่าไม้ ทรัพยากรป่าไม้ โดยเฉพาะป่าไม้ในเขตเทศบาลตำบลศรีสองรัก ยังมีความอุดม สมบูรณ์ แต่ส่วนใหญ่จะเป็นไม้เบญจพรรณ ป่าไผ่ ป่าชุมชน/สาธารณะ จำนวน ๖ แห่ง

๓) ภูเขา มีภูเขาสลับซับซ้อนหลายแห่ง เช่น ภูอั้งลั้ง ภูงแตน ภูซาง ภูชี้แก้ว ภูเป้อย และ ภูยวก เป็นต้น

๔) ทรัพยากรธรรมชาติที่สำคัญขององค์กรปกครองส่วนท้องถิ่น

ในพื้นที่ในเขตเทศบาลตำบลศรีสองรัก พื้นที่ส่วนใหญ่เป็นภูเขาสูงป่าทรัพยากรป่าไม้สมบูรณ์ มี ๓ ฤดู คือ ฤดูฝน (ช่วงเดือน พฤษภาคม- ตุลาคม) ฤดูหนาว ช่วงเดือน (พฤศจิกายน - กุมภาพันธ์) ฤดูร้อน (มีนาคม - เมษายน) ทำให้มีอากาศหนาวเย็นมากในฤดูหนาว ทรัพยากรธรรมชาติในพื้นที่ ก็ได้แก่ ดิน น้ำ ต้นไม้ อากาศ สมบูรณ์ชุมชนเป็นลักษณะชุมชนชนบท หมู่บ้านแต่ละหมู่บ้านตั้งอยู่ห่างไกลกัน จะมีวิถีชีวิตในการพึ่งพาตนเอง วัฒนธรรมประเพณีเป็นสิ่งหล่อหลอมรวมจิตใจเกิดความรักความสามัคคี ของชาวบ้าน ซึ่งจะเป็นจุดแข็งในการพัฒนาหมู่บ้าน

ทรัพยากรป่าไม้ โดยเฉพาะป่าไม้ในเขตเทศบาลตำบลศรีสองรัก ยังมีความอุดมสมบูรณ์ แต่ส่วนใหญ่จะเป็นไม้เบญจพรรณ ไม้และ ไม้สวน มีทรัพยากรธรรมชาติ ป่าไม้ แม่น้ำ ลำห้วยที่ค่อนข้างอุดม สมบูรณ์ ในเขตเทศบาลตำบลศรีสองรักมีป่าชุมชน/ ป่าสาธารณะ จำนวน ๖ แห่ง

ส่วนที่ ๒ ยุทธศาสตร์การพัฒนาองค์กรปกครองส่วนท้องถิ่น

(๑) ความสัมพันธ์ระหว่างแผนพัฒนาระดับมหภาค

ในการกระจายอำนาจการบริหารของรัฐไปสู่องค์กรปกครองส่วนท้องถิ่นดังกล่าวตามพระราชบัญญัติกำหนดแผนและขั้นตอนการกระจายอำนาจให้แก่องค์กรปกครองส่วนท้องถิ่น พ.ศ. ๒๕๕๒ ได้กำหนดรายละเอียดเกี่ยวกับขั้นตอนและกระบวนการในการถ่ายโอนภารกิจงบประมาณและอัตรากำลังของราชการส่วนกลางและราชการส่วนภูมิภาคไปให้แก่องค์กรปกครองส่วนท้องถิ่นโดยมีกำหนดระยะเวลาและเงื่อนไขที่ระบุไว้อย่างชัดเจนว่าในอนาคตอันใกล้นี้้องค์กรปกครองส่วนท้องถิ่นจะได้รับการจัดสรรงบประมาณในสัดส่วนที่สูงขึ้นมีอัตรากำลังมากขึ้นรวมทั้งมีภารกิจและหน้าที่ความรับผิดชอบที่เพิ่มขึ้นตามกันไปด้วย

จากผลการเปลี่ยนแปลงดังกล่าวจึงมีความจำเป็นอย่างยิ่งที่องค์กรปกครองส่วนท้องถิ่นทุกแห่งจะต้องมีการเตรียมการเพื่อรองรับมาตรการในการถ่ายโอนภารกิจงบประมาณและอัตรากำลังจากหน่วยงานส่วนกลางและส่วนภูมิภาคตามที่กฎหมายกำหนดเพื่อที่จะสามารถปฏิบัติภารกิจตามที่ได้รับมอบหมายได้อย่างมีประสิทธิภาพซึ่งหมายความว่าองค์กรปกครองส่วนท้องถิ่นจะต้องเร่งกำหนดจุดหมายหรือทิศทางในการพัฒนาของตนให้ชัดเจนมีการกำหนดยุทธศาสตร์และแนวทางการพัฒนาที่สอดคล้องกับจุดมุ่งหมายในการพัฒนาอย่างเป็นระบบโดยมีความครอบคลุมภารกิจการพัฒนาในทุกๆ ด้านอันเป็นการแสดงให้เห็นถึงความพร้อมและศักยภาพขององค์กรปกครองส่วนท้องถิ่นที่จะสามารถบริหารงานในความรับผิดชอบตามที่ราชการส่วนกลางและราชการส่วนภูมิภาคจะถ่ายโอนมาให้ได้อย่างมีประสิทธิภาพ

แผนยุทธศาสตร์การพัฒนาจึงถือเป็นเครื่องมือสำคัญอย่างยิ่งที่จะช่วยสนับสนุนในการวิเคราะห์สภาพปัญหา/ความต้องการของเทศบาลตำบลเพื่อนำไปสู่การกำหนดจุดมุ่งหมายในการพัฒนาการกำหนดภารกิจและแนวทางการดำเนินงานเพื่อนำไปสู่จุดมุ่งหมายดังกล่าวอย่างเป็นระบบซึ่งจะช่วยให้การกำหนดแผนงาน/โครงการมีทิศทางที่สอดคล้องและประสานสนับสนุนในจุดมุ่งหมายร่วมกันซึ่งนอกจากจะทำให้ปัญหา/ความต้องการได้รับการตอบสนองอย่างเหมาะสมแล้วยังเป็นการบริหารทรัพยากรที่มีอยู่อย่างจำกัดให้เกิดประโยชน์สูงสุดในขณะเดียวกันด้วย

หลักการสำคัญที่ถือเป็นหัวใจของการจัดทำแผนยุทธศาสตร์การพัฒนาก็คือการกำหนดจุดมุ่งหมายการพัฒนาและการกำหนดแนวทางการพัฒนาที่จะนำไปสู่การบรรลุผลตามจุดมุ่งหมายที่กำหนดไว้ทั้งนี้เพราะหากไม่มีจุดมุ่งหมายในการพัฒนาที่ชัดเจนแล้วการบริหารงานก็จะเป็นการแก้ไขปัญหาละเลาะหน้าไปเรื่อยๆ เมื่อมีปัญหาอย่างซ้ำซ้อนและไม่มีที่สิ้นสุดแล้วยังอาจทำให้ปัญหามีความรุนแรงมากขึ้นจนเกินศักยภาพและแก้ไขได้ดังนั้นการจัดทำแผนยุทธศาสตร์การพัฒนาในครั้งนี้จึงเป็นโอกาสอันดีที่จะได้กำหนดจุดมุ่งหมายและแนวทางการพัฒนาที่สอดคล้องกับสภาพปัญหาความต้องการและศักยภาพอย่างเป็นระบบซึ่งนอกจากจะเป็นการพัฒนาประสิทธิภาพในการบริหารจัดการภายใต้ทรัพยากรที่มีอยู่อย่างจำกัดแล้วยังเป็นการเตรียมความพร้อมเพื่อรองรับการถ่ายโอนภารกิจจากหน่วยงานส่วนกลางและส่วนภูมิภาคอีกทางหนึ่งด้วย

๑) แผนยุทธศาสตร์ชาติ ๒๐ ปี (พ.ศ. ๒๕๖๑-๒๕๘๐)

วิสัยทัศน์ประเทศไทย “ประเทศมีความมั่นคง มั่งคั่ง ยั่งยืน เป็นประเทศพัฒนาแล้วด้วยการพัฒนาตามหลักปรัชญาของเศรษฐกิจพอเพียง”หรือเป็นคติพจน์ประจำชาติว่า “มั่นคง มั่งคั่ง ยั่งยืน”

เพื่อสนองต่อต่อผลประโยชน์แห่งชาติอัน ได้แก่ การมีเอกราช อธิปไตย การดำรงอยู่อย่างมั่นคง และยั่งยืนของสถาบันหลักของชาติและประชาชนจากภัยคุกคามทุกรูปแบบ การอยู่ร่วมกันในชาติอย่างสันติ

สุขเป็นปีกแผ่น มีความมั่นคงทางสังคมท่ามกลางพหุสังคมและการมีเกียรติและศักดิ์ศรีของความเป็นมนุษย์ ความเจริญเติบโตของชาติความเป็นธรรมและความอยู่ดีมีสุขของประชาชน ความยั่งยืนของฐานทรัพยากรธรรมชาติสิ่งแวดล้อม ความมั่นคงทางพลังงานและอาหาร ความสามารถในการรักษาผลประโยชน์ของชาติภายใต้การเปลี่ยนแปลงของสภาวะแวดล้อมระหว่างประเทศ และการอยู่ร่วมกัน อย่างสันติประสาน สอดคล้องกันด้านความมั่นคงในประชาคมอาเซียนและประชาคมโลกอย่างมีเกียรติและศักดิ์ศรี

ความมั่นคง หมายถึง การมีความมั่นคงปลอดภัยจากภัยและการเปลี่ยนแปลงทั้งภายในประเทศและภายนอกประเทศในทุกระดับ ทั้งระดับประเทศ สังคม ชุมชน ครัวเรือนและปัจเจกบุคคล และมีความมั่นคงในทุกมิติทั้งมิติทางการทหาร เศรษฐกิจ สังคม สิ่งแวดล้อม และการเมือง เช่น ประเทศมีความมั่นคงในเอกราชและอธิปไตย มีการปกครองระบอบประชาธิปไตยอันมีพระมหากษัตริย์ทรงเป็น ประมุข สถาบันชาติศาสนา พระมหากษัตริย์มีความเข้มแข็งเป็นศูนย์กลางและเป็นที่ยึดเหนี่ยวจิตใจ ของประชาชน มีระบบการเมืองที่มั่นคงเป็นกลไกที่นำไปสู่การบริหารประเทศที่ต่อเนื่องและโปร่งใสตามหลักธรรมาภิบาล สังคมมีความปรองดองและความสามัคคีสามารถผนึกกำลังเพื่อพัฒนาประเทศ ชุมชน มีความเข้มแข็ง ครอบครัวมีความอบอุ่น ประชาชนมีความมั่นคงในชีวิต มีงานและรายได้ที่มั่นคงพอเพียง กับการดำรงชีวิต มีการออมสำหรับวัยเกษียณ ความมั่นคงของ อาหาร พลังงาน และน้ำ มีที่อยู่อาศัย และความปลอดภัยในชีวิตทรัพย์สิน

ความมั่งคั่ง หมายถึง ประเทศไทยมีการขยายตัวของเศรษฐกิจอย่างต่อเนื่องและมีความยั่งยืน จนเข้าสู่กลุ่มประเทศรายได้สูง ความเหลื่อมล้ำของการพัฒนาลดลง ประชากรมีความอยู่ดีมีสุขได้รับ ผลประโยชน์จากการพัฒนาอย่างเท่าเทียมกันมากขึ้น และมีการพัฒนาอย่างทั่วถึงทุกภาคส่วนมีคุณภาพชีวิตตามมาตรฐานขององค์การสหประชาชาติไม่มีประชาชนที่อยู่ในภาวะความยากจน เศรษฐกิจในประเทศมีความเข้มแข็ง ขณะเดียวกันต้องมีความสามารถในการแข่งขันกับประเทศต่าง ๆ ทั้งในตลาดโลกและตลาดภายในประเทศ เพื่อให้สามารถสร้างรายได้ทั้งจากภายในและภายนอกประเทศ ตลอดจนมีการสร้างฐานเศรษฐกิจและสังคมแห่งอนาคตเพื่อให้สอดคล้องกับบริบทการพัฒนา ที่เปลี่ยนแปลงไป และประเทศไทยมีบทบาทที่สำคัญในเวทีโลกและมีความสัมพันธ์ทางเศรษฐกิจ และการค้าอย่างแน่นแฟ้นกับประเทศในภูมิภาคเอเชีย เป็นจุดสำคัญของการเชื่อมโยงในภูมิภาค ทั้งการคมนาคมขนส่ง การผลิต การค้า การลงทุน และการทำธุรกิจเพื่อให้เป็นพลังในการพัฒนา นอกจากนี้ ยังมีความสมบูรณ์ในทุนที่จะสามารถสร้างการพัฒนาต่อเนื่องไปได้ ได้แก่ ทุนมนุษย์ทุนทางปัญญา ทุนทางการเงิน ทุนที่เป็นเครื่องมือเครื่องจักร ทุนทางสังคม และทุนทรัพยากรธรรมชาติและสิ่งแวดล้อม

ความยั่งยืน หมายถึง การพัฒนาที่สามารถสร้างความเจริญ รายได้และคุณภาพชีวิตของประชาชนให้เพิ่มขึ้นอย่างต่อเนื่อง ซึ่งเป็นการเจริญเติบโตของเศรษฐกิจที่อยู่บนหลักการใช้การรักษา และการฟื้นฟู ฐานทรัพยากรธรรมชาติอย่างยั่งยืน ไม่ใช่ทรัพยากรธรรมชาติจนเกินพอดีไม่สร้างมลภาวะต่อสิ่งแวดล้อม จนเกินความสามารถในการรองรับและเยียวยาของระบบนิเวศ การผลิตและการบริโภค เป็นมิตรกับสิ่งแวดล้อม และสอดคล้องกับเป้าหมายการพัฒนาที่ยั่งยืน ทรัพยากรธรรมชาติมีความอุดมสมบูรณ์มากขึ้น และสิ่งแวดล้อมมีคุณภาพดีขึ้น คนมีความรับผิดชอบต่อสังคม มีความเอื้ออาทร เสียสละเพื่อผลประโยชน์ส่วนรวม รัฐบาลมีนโยบายที่มุ่งประโยชน์ส่วนรวมอย่างยั่งยืนและให้ความสำคัญกับการมีส่วนร่วมของประชาชน และทุกภาคส่วนในสังคมยึดถือและปฏิบัติตามหลักปรัชญาของเศรษฐกิจพอเพียงเพื่อการพัฒนาอย่างสมดุล มีเสถียรภาพและยั่งยืนโดยมีเป้าหมายการพัฒนาประเทศ คือ

“ ประเทศชาติมั่นคงประชาชนมีความสุขเศรษฐกิจพัฒนาอย่างต่อเนื่องสังคมเป็นธรรมฐาน ทรัพยากรธรรมชาติยั่งยืน”

โดยยกระดับศักยภาพของประเทศในหลากหลายมิติ พัฒนาคนในทุกมิติและในทุกช่วงวัย ให้เป็น คน ดีเก่งและมีคุณภาพ สร้างโอกาสและความเสมอภาคทางสังคม สร้างการเติบโตบนคุณภาพชีวิต ที่เป็นมิตรกับ สิ่งแวดล้อมและมีภาครัฐของประชาชนเพื่อประชาชนและประโยชน์ส่วนรวม โดยการประเมินผลการพัฒนา ตามยุทธศาสตร์ชาติประกอบด้วย

- ๑) ความอยู่ดีมีสุขของคนไทยและสังคมไทย
- ๒) ชีตความสามารถในการแข่งขันการพัฒนาเศรษฐกิจและการกระจายรายได้
- ๓) การพัฒนาทรัพยากรมนุษย์ของประเทศ
- ๔) ความเท่าเทียมและความเสมอภาคของสังคม
- ๕) ความหลากหลายทางชีวภาพคุณภาพสิ่งแวดล้อมและความยั่งยืนของ

ทรัพยากรธรรมชาติ

- ๖) ประสิทธิภาพการบริหารจัดการและการเข้าถึงการให้บริการของภาครัฐ

ประเด็นยุทธศาสตร์ชาติ

เพื่อให้ประเทศไทยสามารถยกระดับการพัฒนาให้บรรลุตามวิสัยทัศน์ “ประเทศไทยมีความมั่นคง มั่งคั่ง ยั่งยืน เป็นประเทศพัฒนาแล้ว ด้วยการพัฒนาตามหลักปรัชญาของเศรษฐกิจพอเพียง” และเป้าหมาย การพัฒนาประเทศข้างต้น จึงจำเป็นต้องกำหนดยุทธศาสตร์การพัฒนาประเทศระยะยาวที่จะทำให้ประเทศไทยมีความมั่นคงในเอกราชและอธิปไตย มีภูมิคุ้มกันต่อการเปลี่ยนแปลงจากปัจจัยภายในและภายนอก ประเทศ ในทุกมิติทุกรูปแบบและทุกระดับ ภาคเกษตรกรรม ภาคอุตสาหกรรม และภาคบริการของประเทศ ได้รับการพัฒนายกระดับไปสู่การใช้เทคโนโลยีและนวัตกรรมในการสร้างมูลค่าเพิ่มและพัฒนาโลกที่สำคัญ ในการขับเคลื่อนเศรษฐกิจใหม่ที่จะสร้างและเพิ่มศักยภาพในการแข่งขันของประเทศเพื่อยกระดับฐานรายได้ ของประชาชนในภาพรวมและกระจายผลประโยชน์ไปสู่ภาคส่วนต่าง ๆ ได้อย่างเหมาะสม คนไทยได้รับการ พัฒนาให้เป็นคนดีเก่ง มีวินัย คำนึงถึง ผลประโยชน์ส่วนรวม และมีศักยภาพในการคิดวิเคราะห์สามารถ “รู้ รับปรับใช้” เทคโนโลยีใหม่ได้อย่างต่อเนื่องสามารถเข้าถึงบริการพื้นฐาน ระบบสวัสดิการ และกระบวนการ ยุติธรรมได้อย่างเท่าเทียมกัน โดยไม่มีใครถูกทิ้งไว้ข้างหลัง การพัฒนาประเทศในช่วงระยะเวลาของ ยุทธศาสตร์ชาติจะมุ่งเน้นการสร้างสมดุลระหว่างการพัฒนาความมั่นคง เศรษฐกิจ สังคมและสิ่งแวดล้อม โดย การมีส่วนร่วมของทุกภาคส่วนในรูปแบบ “ประชารัฐ” โดยประกอบด้วย ๖ ยุทธศาสตร์ ได้แก่

๑. ยุทธศาสตร์ชาติด้านความมั่นคง

มีเป้าหมายการพัฒนาที่สำคัญ คือ ประเทศชาติมั่นคง ประชาชนมีความสุข เน้นการบริหารจัดการ สภาวะแวดล้อมของประเทศให้มีความมั่นคง ปลอดภัย เอกราช อธิปไตย และมีความสงบเรียบร้อยในทุก ระดับตั้งแต่ระดับชาติสังคม ชุมชน มุ่งเน้นการพัฒนาคน เครื่องมือ เทคโนโลยีและระบบฐานข้อมูลขนาดใหญ่ ให้มีความพร้อมสามารถรับมือกับภัยคุกคามและภัยพิบัติได้ทุกรูปแบบ และทุกระดับความรุนแรง ควบคู่ไปกับการ ของป้องกันและแก้ไขปัญหา ด้านความมั่นคงที่มีอยู่ในปัจจุบัน และที่อาจจะเกิดขึ้นในอนาคต ใช้กลไกการแก้ไขปัญหาแบบบูรณาการ ทั้งกับส่วนราชการ ภาคเอกชน ประชาสังคม และองค์กรที่ไม่ใช่รัฐ รวมถึงประเทศเพื่อนบ้านและมิตรประเทศทั่วโลกบนพื้นฐานของหลักธรรมาภิบาล เพื่อเอื้ออำนวยประโยชน์ ต่อการดำเนินการยุทธศาสตร์ชาติด้านอื่น ๆ ให้สามารถขับเคลื่อนไปได้ตามทิศทางและเป้าหมายที่กำหนด

๒. ยุทธศาสตร์ชาติด้านการสร้างความสามารถในการแข่งขัน

มีเป้าหมายการพัฒนา ที่มุ่งเน้นการยกระดับศักยภาพของประเทศในหลากหลายมิติบนพื้นฐาน แนวคิด ๓ ประการ ได้แก่

(๑)“ ต่อยอดอดีต” โดยมองกลับไปที่รากเหง้าทางเศรษฐกิจ อัตลักษณ์วัฒนธรรม ประเพณีวิถีชีวิต และจุดเด่นทางทรัพยากรธรรมชาติที่หลากหลาย รวมทั้งความได้เปรียบเชิงเปรียบเทียบของประเทศ ในด้านอื่น ๆ นำมาประยุกต์ผสมผสานกับเทคโนโลยีและนวัตกรรม เพื่อให้สอดคล้องกับบริบทของเศรษฐกิจและสังคมโลกสมัยใหม่

(๒)“ ปรับปัจจุบัน” เพื่อปูทางสู่อนาคต ผ่านการพัฒนาโครงสร้างพื้นฐานของประเทศในมิติต่าง ๆ ทั้งโครงข่ายระบบคมนาคมและขนส่ง โครงสร้างพื้นฐานวิทยาศาสตร์ เทคโนโลยีและดิจิทัลและการปรับสภาพแวดล้อมให้เอื้อต่อการพัฒนาอุตสาหกรรมและบริการอนาคต

(๓)“ สร้างคุณค่าใหม่ในอนาคต” ด้วยการเพิ่มศักยภาพของผู้ประกอบการพัฒนาคนรุ่นใหม่รวมถึงปรับปรุงแบบธุรกิจ เพื่อตอบสนองต่อความต้องการของตลาดผสมผสานกับยุทธศาสตร์ที่รองรับอนาคต บนพื้นฐานของการต่อยอดอดีตและปรับปัจจุบันพร้อมทั้งการส่งเสริมและสนับสนุนจากภาครัฐให้ประเทศไทยสามารถสร้างฐานรายได้และการจ้างงานใหม่ ขยายโอกาสทางการค้าและการลงทุนในเวทีโลกควบคู่ไปกับการยกระดับรายได้และการกินดีอยู่ดีรวมถึงการเพิ่มขึ้นของคนชั้นกลาง และลดความเหลื่อมล้ำของคนในประเทศได้ในคราวเดียวกัน

๓. ยุทธศาสตร์ชาติด้านการพัฒนาและเสริมสร้างศักยภาพทรัพยากรมนุษย์

มีเป้าหมาย การพัฒนาที่สำคัญเพื่อพัฒนาคนในทุกมิติและในทุกช่วงวัยให้เป็นคนดีเก่งและมีคุณภาพ โดยคนไทยมีความพร้อมทั้งกาย ใจ สติปัญญา มีพัฒนาการที่ครอบคลุมและมีสุขภาพที่ดีในทุกช่วงวัยมีจิตสาธารณะ รับผิดชอบต่อสังคมและผู้อื่น มีธรรมาภิบาล โอบอ้อมอารีมีวินัย รักษาศีลธรรม และเป็นพลเมืองดีของชาติมีหลักคิดที่ถูกต้อง มีทักษะที่จำเป็นในศตวรรษที่ ๒๑ มีทักษะสื่อสารภาษาอังกฤษและภาษาที่สามและอนุรักษ์ภาษาท้องถิ่น มีนิสัยรักการเรียนรู้และการพัฒนาตนเอง อย่างต่อเนื่องตลอดชีวิต สู่การเป็นคนไทยที่มีทักษะสูง เป็นนวัตกรรม นักคิด ผู้ประกอบการ เกษตรกรยุคใหม่ และอื่น ๆ โดยมีสัมมาชีพตามความถนัดของตนเอง

๔. ยุทธศาสตร์ชาติด้านการสร้างโอกาสและความเสมอภาคทางสังคม

มีเป้าหมาย การพัฒนาที่สำคัญกับการดึงเอาพลังของภาคส่วนต่าง ๆ ทั้งภาคเอกชนประชาสังคม ชุมชน ท้องถิ่น มาร่วมขับเคลื่อน โดยการสนับสนุนการรวมตัวของประชาชนในการร่วมคิดร่วมทำ เพื่อส่วนรวมการกระจายอำนาจและยอมรับข้อดีไปสู่กลไกบริหารราชการแผ่นดินในระดับท้องถิ่น การเสริมสร้างความเข้มแข็งของชุมชนในการจัดการตนเองและการเตรียมความพร้อมของประชากรไทย ทั้งในมิติสุขภาพ เศรษฐกิจ สังคม และสภาพแวดล้อมให้เป็นประชากรที่มีคุณภาพ สามารถพึ่งตนเองและทำประโยชน์แก่ครอบครัว ชุมชน และสังคมให้นานที่สุด โดยรัฐให้หลักประกันการเข้าถึงบริการและสวัสดิการที่มีคุณภาพอย่างเป็นธรรมและทั่วถึง

๕. ยุทธศาสตร์ชาติด้านการสร้างการเติบโตบนคุณภาพชีวิตที่เป็นมิตรกับสิ่งแวดล้อม

มีเป้าหมาย การพัฒนาที่สำคัญเพื่อนำไปสู่การบรรลุเป้าหมายการพัฒนาที่ยั่งยืนในทุกมิติ ทั้งด้านทั้งภายในและสังคมเศรษฐกิจสิ่งแวดล้อมธรรมาภิบาลและความเป็นหุ้นส่วนความร่วมมือระหว่างกันภายนอกประเทศอย่างบูรณาการในพื้นที่เป็นตัวตั้งในการกำหนดกลยุทธ์และแผนงานและการให้ทุกฝ่ายเกี่ยวข้องได้เข้ามามีส่วนร่วมในแบบทางตรงให้มากที่สุดเท่าที่จะเป็นไปได้โดยเป็นการดำเนินการบนพื้นฐานการเติบโตร่วมกันไม่ว่าจะเป็นทางเศรษฐกิจสิ่งแวดล้อมและคุณภาพชีวิตโดยให้ความสำคัญกับการสร้างสมดุลทั้ง ๓ ด้าน อันจะนำไปสู่ความยั่งยืนเพื่อคนรุ่นต่อไปอย่างแท้จริง

๖. ยุทธศาสตร์ชาติด้านการปรับสมดุลและพัฒนาาระบบการบริหารจัดการภาครัฐ

มีเป้าหมาย การพัฒนาที่สำคัญเพื่อปรับเปลี่ยนภาครัฐที่ยึดหลัก “ ภาครัฐของประชาชนเพื่อประชาชนและประโยชน์ส่วนรวม ” โดยภาครัฐต้องมีขนาดที่เหมาะสมกับบทบาทภารกิจ แยกแยะบทบาทหน่วยงานของรัฐที่ทำหน้าที่ในการกำกับหรือในการให้บริการในระบบเศรษฐกิจที่มีการแข่งขัน มีสมรรถนะสูง ยึดหลักธรรมาภิบาล ปรับวัฒนธรรมการทำงานให้มุ่งผลสัมฤทธิ์และผลประโยชน์ส่วนรวม มีความทันสมัย และพร้อมที่จะปรับตัวให้ทันต่อการเปลี่ยนแปลงของโลกอยู่ตลอดเวลา โดยเฉพาะอย่างยิ่ง การนำนวัตกรรม เทคโนโลยีข้อมูลขนาดใหญ่ ระบบการทำงานที่เป็นดิจิทัลเข้ามาประยุกต์ใช้อย่างคุ้มค่าและปฏิบัติงานเทียบได้กับมาตรฐานสากล รวมทั้งมีลักษณะเปิดกว้าง เชื่อมโยงถึงกันและเปิดโอกาสให้ทุกภาคส่วนเข้ามามีส่วนร่วม เพื่อตอบสนองความต้องการของประชาชนได้อย่างสะดวกรวดเร็วและโปร่งใสโดยทุกภาคส่วนในสังคมต้อง ร่วมกันปลูกฝังค่านิยมความซื่อสัตย์สุจริต ความมัธยัสถ์และสร้างจิตสำนึกในการปฏิเสธไม่ยอมรับการทุจริต ประพฤติมิชอบอย่างสิ้นเชิง นอกจากนี้กฎหมายต้องมีความชัดเจน มีเพียงเท่าที่จำเป็นมีความทันสมัย มีความเป็นสากล มีประสิทธิภาพและนำไปสู่การลดความเหลื่อมล้ำและเอื้อต่อการพัฒนา โดยกระบวนการ ยุติธรรมมีการบริหารที่มีประสิทธิภาพ เป็นธรรม ไม่เลือกปฏิบัติและการอำนวยความสะดวกตามหลักนิติธรรม

วิสัยทัศน์ประเทศไทย 2580

“ประเทศไทยมีความมั่นคง มั่งคั่ง ยั่งยืน เป็นประเทศพัฒนาแล้ว ด้วยการพัฒนาตามหลักปรัชญาของเศรษฐกิจพอเพียง”

ประเทศไทยมีความสุข

มั่นคง

- มีความมั่นคงปลอดภัยจากภัยคุกคามเปลี่ยนแปลง ทั้งภายในประเทศและภายนอกประเทศ และมีความมั่นคงในอุดมคติ ทั้งมิติเศรษฐกิจ สังคม วัฒนธรรม และการเมือง
- ประเทศไทยมีความมั่นคงในเศรษฐกิจและสังคมโดย
- ตั้งหลักในวิถี มั่งคั่งและรายได้ที่มั่นคง มีที่อยู่อาศัยและความปลอดภัยในชีวิตทรัพย์สิน
- มีความทันสมัยของทหาร พลเรือน และน้ำ

มั่งคั่ง

- ประเทศไทยมีการขยายตัวของเศรษฐกิจอย่างต่อเนื่อง ยกระดับเข้าสู่กลุ่มประเทศรายได้สูง ความเหลื่อมล้ำของ การพัฒนาลดลง ประชากรได้รับผลประโยชน์จากการพัฒนา อย่างทั่วถึงยั่งยืน
- เศรษฐกิจมีความสามารถในการแข่งขันสูง สร้างเศรษฐกิจ และสังคมแห่งอนาคต และเน้นจุดแข็งของภาคเชื่อมโยง ในภูมิภาคทั้งภายในและภายนอก ส่ง การผลิต การค้า การลงทุน
- มีการยอมรับนวัตกรรมในทุกระดับการพัฒนาคือเมือง อัจฉริยะ นวัตกรรม ปัญญา ทุนทางความรู้ และทุนมนุษย์

ยั่งยืน

- การพัฒนาที่สร้างการสร้างความเจริญเติบโต และ คุณภาพชีวิตของประชาชนอย่างยั่งยืน โดยไม่ใช้ ทรัพยากรธรรมชาติเกินขีดความสามารถของสิ่งแวดล้อม
- มีการผลิตและการบริโภคที่ยั่งยืนทั้งในระดับพื้นที่ และระดับสังคมที่ก้าวไกลของประเทศไทย
- ภูมิความหลากหลายของสิ่งมีชีวิตและระบบนิเวศที่ยั่งยืน ทุกภาคส่วนในสังคมยึดถือและปฏิบัติตามหลักปรัชญาของ เศรษฐกิจพอเพียง

๒) แผนพัฒนาเศรษฐกิจและสังคมแห่งชาติฉบับที่ ๑๒ พ.ศ. ๒๕๖๐-๒๕๖๔

แผนพัฒนาเศรษฐกิจและสังคมแห่งชาติ (ฉบับที่ ๑๒) เป็นแผนพัฒนาประเทศในระยะ ๕ ปี (พ.ศ. ๒๕๖๐ - ๒๕๖๔) ซึ่งแปลงยุทธศาสตร์ชาติระยะ ๒๐ ปี (พ.ศ. ๒๕๖๑ - ๒๕๘๐) สู่การปฏิบัติอย่างเป็นรูปธรรม ดังนั้น ทิศทางการพัฒนาของแผนพัฒนาฯ (ฉบับที่ ๑๒) จึงมุ่งเตรียมความพร้อมและวางรากฐานในการยกระดับประเทศไทยให้เป็นประเทศที่พัฒนาแล้ว มีความมั่นคง มั่งคั่ง ยั่งยืน ด้วยการพัฒนาตามปรัชญาของเศรษฐกิจพอเพียงโดยมีกรอบวิสัยทัศน์และเป้าหมายอนาคตประเทศไทยในปี ๒๕๘๐ ซึ่งกำหนดไว้ในยุทธศาสตร์ชาติระยะ ๒๐ ปีเป็นกรอบที่แผนพัฒนาฯ (ฉบับที่ ๑๒) มุ่งตอบสนองวัตถุประสงค์และเป้าหมายการพัฒนาที่กำหนดภายใต้ระยะเวลา ๕ ปี ต่อจากนี้ไปพิจารณาจากการประเมินสภาพแวดล้อม การพัฒนาทั้งจากภายนอกและภายในประเทศที่บ่งชี้ถึงจุดแข็งและจุดอ่อนของประเทศ และการสะท้อนถึงโอกาสและความเสี่ยงในการที่จะผลักดันขับเคลื่อนให้การพัฒนาในด้านต่างๆบรรลุผลได้ในระยะเวลา ๕ ปี แรกของยุทธศาสตร์ชาติระยะ ๒๐ ปี ทั้งนี้โดยได้คำนึงถึงการต่อยอดให้เกิดผลสัมฤทธิ์อย่างต่อเนื่องภายใต้แผนพัฒนาฯ ฉบับต่อ ๆ ไป ดังนั้น การพัฒนาประเทศในระยะแผนพัฒนาฯ ฉบับที่ ๑๒ จึงกำหนดยุทธศาสตร์ การพัฒนา ดังนี้

ยุทธศาสตร์ที่ ๑ การเสริมสร้างและพัฒนาศักยภาพทุนมนุษย์

๑. ปรับเปลี่ยนค่านิยมคนไทยให้มีคุณธรรมจริยธรรมมีวินัยจิตสาธารณะและพฤติกรรมที่พึงประสงค์
๒. พัฒนาศักยภาพคนให้มีทักษะความรู้และความสามารถในการดำรงชีวิตอย่างมีคุณค่า
๓. ยกระดับคุณภาพการศึกษาและการเรียนรู้ตลอดชีวิต
๔. ลดปัจจัยเสี่ยงด้านสุขภาพและให้ทุกภาคส่วนคำนึงถึงผลกระทบต่อสุขภาพ
๕. เพิ่มประสิทธิภาพการบริหารจัดการระบบสุขภาพภาครัฐและปรับระบบการเงินการคลัง

ด้านสุขภาพ

๖. พัฒนาระบบการดูแลและสร้างสภาพแวดล้อมที่เหมาะสมกับสังคมสูงวัย

๗. ผลักดันให้สถาบันทางสังคมมีส่วนร่วมพัฒนาประเทศอย่างเข้มแข็ง

ยุทธศาสตร์ที่ ๒ การสร้างความเป็นธรรมและลดความเหลื่อมล้ำในสังคม

๑. การเพิ่มโอกาสให้กับกลุ่มเป้าหมายประชากรร้อยละ ๔๐ ที่มีรายได้ต่ำสุดให้สามารถเข้าถึงบริการที่มีคุณภาพของรัฐและมีอาชีพ

๒. การกระจายการให้บริการภาครัฐทั้งด้านการศึกษาสาธารณสุขและสวัสดิการที่มีคุณภาพให้ครอบคลุมและทั่วถึง

๓. การเสริมสร้างศักยภาพชุมชนการพัฒนาเศรษฐกิจชุมชนและการสร้างความเข้มแข็งการเงินฐานรากตามหลักปรัชญาของเศรษฐกิจพอเพียงให้ชุมชนสามารถพึ่งพาตนเองได้มีสิทธิในการจัดการที่ดินและทรัพยากรภายในชุมชน

ยุทธศาสตร์ที่ ๓ การสร้างความเข้มแข็งทางเศรษฐกิจและแข่งขันได้อย่างยั่งยืน

๑. การบริหารจัดการเศรษฐกิจส่วนรวม

๒. การเสริมสร้างและพัฒนาขีดความสามารถในการแข่งขันของภาคการผลิตและบริการ

ยุทธศาสตร์ที่ ๔ การเติบโตที่เป็นมิตรกับสิ่งแวดล้อมเพื่อการพัฒนาอย่างยั่งยืน

๑. การรักษาฟื้นฟูทรัพยากรธรรมชาติสร้างสมดุลของการอนุรักษ์และใช้ประโยชน์อย่างยั่งยืนและเป็น

ธรรม

๒. เพิ่มประสิทธิภาพการบริหารจัดการทรัพยากรน้ำเพื่อให้เกิดความมั่นคงสมดุลและยั่งยืน

๓. แก้ไขปัญหาวิกฤตสิ่งแวดล้อม

๔. ส่งเสริมการผลิตและการบริโภคที่เป็นมิตรกับสิ่งแวดล้อม

๕. สนับสนุนการลดการปล่อยก๊าซเรือนกระจกและเพิ่มขีดความสามารถในการปรับตัวต่อการ

เปลี่ยนแปลงสภาพภูมิอากาศ

๖. บริหารจัดการเพื่อลดความเสี่ยงด้านภัยพิบัติ

๗. พัฒนาระบบการบริหารจัดการและกลไกแก้ไขปัญหาความขัดแย้งด้านทรัพยากรธรรมชาติและสิ่งแวดล้อม

๘. การพัฒนาความร่วมมือด้านสิ่งแวดล้อมระหว่างประเทศ

ยุทธศาสตร์ที่ ๕ การเสริมสร้างความมั่นคงแห่งชาติเพื่อการพัฒนาประเทศสู่ความมั่งคั่งและยั่งยืน

๑. การรักษาความมั่นคงภายในเพื่อให้เกิดความสงบในสังคมและธำรงไว้ซึ่งสถาบันหลักของชาติ

๒. การพัฒนาเสริมสร้างศักยภาพการป้องกันประเทศ เพื่อเตรียมความพร้อมในการรับมือภัยคุกคาม ทั้งการทหารและภัยคุกคามอื่น ๆ

๓. การส่งเสริมความร่วมมือกับต่างประเทศด้านความมั่นคง เพื่อบูรณาการความร่วมมือกับมิตร ประเทศเพิ่มผลประโยชน์ทางเศรษฐกิจ สังคม และการป้องกันภัยคุกคามข้ามชาติ

๔. การรักษาความมั่นคงและผลประโยชน์ของชาติทางทะเลเพื่อคงไว้ซึ่งอำนาจอธิปไตยและสิทธิ อธิปไตยในเขตทางทะเล

๕. การบริหารจัดการความมั่นคงเพื่อการพัฒนา เพื่อให้เกิดความสอดคล้องกับระหว่างแผนงานที่ เกี่ยวข้องกับความมั่นคงกับแผนงานการพัฒนาอื่น ๆ ภายใต้การมีส่วนร่วมของภาคประชาชน

ยุทธศาสตร์ที่ ๖ การบริหารจัดการในภาครัฐ การป้องกันการทุจริตประพฤติมิชอบ และ ธรรมาภิบาลในสังคมไทย

๑. ปรับปรุงโครงสร้างหน่วยงาน บทบาท ภารกิจ และคุณภาพบุคลากรภาครัฐ ให้มีความโปร่งใส ทันสมัย คล่องตัวมีขนาดที่เหมาะสม เกิดความคุ้มค่า

๒. ปรับปรุงกระบวนการงบประมาณ และสร้างกลไกในการติดตามตรวจสอบการเงินการคลังภาครัฐ

๓. เพิ่มประสิทธิภาพและยกระดับการให้บริการสาธารณะให้ได้มาตรฐานสากล

๔. เพิ่มประสิทธิภาพการบริหารจัดการให้แก่องค์กรปกครองส่วนท้องถิ่น

๕. ป้องกันและปราบปรามการทุจริตและประพฤติมิชอบ

๖. ปฏิรูปกฎหมายและกระบวนการยุติธรรมให้มีความทันสมัยเป็นธรรมและสอดคล้องกับข้อบังคับ สากลหรือข้อตกลงระหว่างประเทศ

ยุทธศาสตร์ที่ ๗ การพัฒนาโครงสร้างพื้นฐานและระบบโลจิสติกส์

๑. การพัฒนาโครงสร้างพื้นฐานด้านขนส่ง

๒. การสนับสนุนการพัฒนาระบบขนส่ง

๓. การพัฒนาระบบโลจิสติกส์

๔. การพัฒนาด้านพลังงาน

๕. การพัฒนาเศรษฐกิจดิจิทัล

๖. การพัฒนาระบบน้ำประปา

ยุทธศาสตร์ที่ ๘ การพัฒนาวิทยาศาสตร์เทคโนโลยีวิจัยและนวัตกรรม

๑. เร่งส่งเสริมการลงทุนวิจัยและพัฒนาและผลักดันสู่การใช้ประโยชน์ในเชิงพาณิชย์และเชิงสังคม

๒. พัฒนาผู้ประกอบการให้เป็นผู้ประกอบการทางเทคโนโลยี

๓. พัฒนาสภาวะแวดล้อมของการพัฒนาวิทยาศาสตร์เทคโนโลยีวิจัยและนวัตกรรม

ยุทธศาสตร์ที่ ๙ การพัฒนาภาคเมืองและพื้นที่เศรษฐกิจ

๑. การพัฒนาภาคเพื่อสร้างโอกาสทางเศรษฐกิจให้กระจายตัวอย่างทั่วถึง

๒. การพัฒนาเมือง

๓. การพัฒนาพื้นที่เศรษฐกิจ

ยุทธศาสตร์ที่ ๑๐ ความร่วมมือระหว่างประเทศเพื่อการพัฒนา

๑. ขยายความร่วมมือทางการค้าและการลงทุนกับมิตรประเทศ และแสวงหาตลาดใหม่สำหรับสินค้า และบริการของไทย

๒. พัฒนาความเชื่อมโยงด้านการคมนาคมขนส่ง โลจิสติกส์ และโทรคมนาคมในกรอบความร่วมมืออนุภาคภายใต้แผนงาน GMS, ACMECS, IMT-GT, BIMSTEC และ JDS และภูมิภาคอาเซียน เพื่ออำนวยความสะดวกและลดต้นทุนด้านโลจิสติกส์

๓. พัฒนาและส่งเสริมให้ไทยเป็นฐานของการประกอบธุรกิจ การบริการ และการลงทุนที่โดดเด่นในภูมิภาค

๔. ส่งเสริมการลงทุนไทยในต่างประเทศ (Outward investment) ของผู้ประกอบการไทย

๕. เปิดประตูการค้าและพัฒนาความร่วมมือกับประเทศเพื่อนบ้านในลักษณะหุ้นส่วนทางยุทธศาสตร์ ทั้งในระดับอนุภูมิภาคและภูมิภาคที่มีความเสมอภาคกัน

๖. การสร้างความเป็นหุ้นส่วนการพัฒนาประเทศในอนุภูมิภาค ภูมิภาค และนานาชาติ

๗. เข้าร่วมเป็นภาคีความร่วมมือระหว่างประเทศโดยมีบทบาทที่สร้างสรรค์

๘. ส่งเสริมความร่วมมือกับภูมิภาคและนานาชาติในการสร้างความมั่นคง

๙. บูรณาการภารกิจด้านความร่วมมือระหว่างประเทศและด้านการต่างประเทศ

๑๐. ส่งเสริมให้เกิดการปรับตัวภายในประเทศที่สำคัญ

๓) แผนพัฒนาภาค / แผนพัฒนากลุ่มจังหวัด / แผนพัฒนาจังหวัด

(๑) แผนพัฒนาภาคตะวันออกเฉียงเหนือ

ภาคตะวันออกเฉียงเหนือมีปัญหาพื้นฐานด้านการขาดแคลนน้ำ ดินคุณภาพต่ำ ประสิทธิภาพและภัยแล้งซ้ำซาก คนมีปัญหาทั้งในด้านความยากจน และมีปัญหาภาวะทุพโภชนาการ แต่มีความพร้อมด้านสถาบันการศึกษาและ สถาบันวิจัย ดังนั้น การพัฒนาเศรษฐกิจและสังคมภาคตะวันออกเฉียงเหนือ ไปสู่ความ “มั่นคง มั่งคั่ง ยั่งยืน” จำเป็นจะต้องแก้ไขปัญหาลักษณะพื้นฐานควบคู่ไปกับการพัฒนาการวิจัยเพื่อใช้ ความรู้ เทคโนโลยี นวัตกรรม และความคิดสร้างสรรค์ในการเสริมสร้างความเข้มแข็งของเศรษฐกิจภายในภาค ให้มีการเจริญเติบโตได้อย่างเต็มศักยภาพ พร้อมทั้งแสวงหาโอกาสการนำความรู้ทุนเทคโนโลยีและ นวัตกรรมจากภายนอกมาช่วย ขับเคลื่อน โดยการใช้ประโยชน์จากโครงการพัฒนาโครงสร้างพื้นฐานด้านคมนาคมขนส่งขนาดใหญ่ที่เชื่อมโยงภาคตะวันออกเฉียงเหนือกับโครงข่ายระบบการคมนาคมขนส่งและพื้นที่เศรษฐกิจหลักของประเทศ รวมทั้งการใช้ประโยชน์จากการเชื่อมโยงและข้อตกลงกับประเทศเพื่อนบ้านในกลุ่มอนุภูมิภาคแม่น้ำโขงที่กำลังมีการเจริญเติบโตอย่างรวดเร็วมาเสริมสร้างกิจกรรมการพัฒนาใหม่ ๆ ให้แก่ภาคเพื่อให้อัตราการเติบโตที่สูงเพียงพอต่อการลดความเหลื่อมล้ำกับพื้นที่ส่วนอื่น ๆ ของประเทศได้ในระยะยาวโดยมีเป้าหมายเชิงยุทธศาสตร์ “ศูนย์กลางเศรษฐกิจของอนุภูมิภาคแม่น้ำโขง” ตามยุทธศาสตร์ ดังนี้

ยุทธศาสตร์ที่ ๑ บริหารจัดการน้ำให้เพียงพอต่อการพัฒนาเศรษฐกิจและคุณภาพชีวิตอย่างยั่งยืน
แนวทางการพัฒนา

๑. พัฒนาแหล่งน้ำเดิมและแหล่งน้ำธรรมชาติ

๒. พัฒนาแหล่งน้ำใหม่ในพื้นที่ลุ่มน้ำเลย ชี มูล โดยศึกษา สำรวจ และจัดหาพื้นที่เพื่อพัฒนาแหล่งน้ำ

๓. พัฒนาระบบส่งและกระจายน้ำ

๔. บริหารจัดการน้ำแบบบูรณาการโดยดำเนินการในระดับลุ่มน้ำให้มีความสมดุลระหว่างการใช้น้ำ
ทุกกิจกรรม

ยุทธศาสตร์ที่ ๒ แก้ไขปัญหาความยากจนและพัฒนาคุณภาพชีวิตผู้มีรายได้น้อยเพื่อลดความเหลื่อมล้ำ
ทางสังคมแนวทางการพัฒนา

๑. พัฒนาอาชีพและรายได้ของคนยากจน
๒. พัฒนาคุณภาพชีวิตและจิตสำนึกให้แก่ผู้สูงอายุผู้พิการและผู้ด้อยโอกาส
๓. พัฒนาความรู้ทักษะอาชีพและการเรียนรู้ตลอดชีวิต
๔. พัฒนาระบบป้องกันและควบคุมโรคเฉพาะถิ่นแก้ปัญหาโรคพยาธิใบไม้ตับในพื้นที่เสี่ยง
๕. พัฒนาโภชนาการแม่และเด็ก
๖. อำนวยความยุติธรรมลดความเหลื่อมล้ำ

ยุทธศาสตร์ที่ ๓ สร้างความเข้มแข็งของฐานเศรษฐกิจภายในควบคู่กับการแก้ปัญหาทรัพยากรธรรมชาติและสิ่งแวดล้อม

แนวทางการพัฒนา

๑. พัฒนาอาชีพและรายได้ของเกษตรกร
๒. พัฒนาพื้นที่ทุ่งกุลาร้องไห้ให้เป็นแหล่งผลิตข้าวหอมมะลิคุณภาพสูง
๓. ส่งเสริมการปรับเปลี่ยนไปสู่สินค้าเกษตรชนิดใหม่ตามศักยภาพของพื้นที่ (Zoning) และความต้องการตลาด
๔. ส่งเสริมและพัฒนาเศรษฐกิจชีวภาพ (Bio Economy) ให้เป็นฐานรายได้ใหม่ที่สำคัญของภาค
๕. ส่งเสริมและสนับสนุนธุรกิจ SMEs ธุรกิจ Startup และวิสาหกิจชุมชน
๖. ยกระดับมาตรฐานสินค้ากลุ่มผ้าไหม ผ้าฝ้าย ผ้าอ้อมคราม และส่งเสริมพื้นที่ที่มีศักยภาพให้ก้าวไปสู่การเป็นศูนย์กลางแฟชั่นในระดับภูมิภาค
๗. พัฒนาเมืองศูนย์กลางจังหวัดเป็นเมืองน่าอยู่
๘. พื้นฟูทรัพยากรป่าไม้ให้คงความอุดมสมบูรณ์และรักษาความหลากหลายทางชีวภาพของพื้นที่ต้นน้ำ

๙. ส่งเสริมและสนับสนุนการศึกษาวิจัยเพื่อพัฒนาความรู้เทคโนโลยีนวัตกรรมและความคิดสร้างสรรค์ในการพัฒนาภาค

ยุทธศาสตร์ที่ ๔ พัฒนาการท่องเที่ยวเชิงบูรณาการ

แนวทางการพัฒนา

๑. พัฒนาและส่งเสริมการท่องเที่ยวเชิงประเพณีวัฒนธรรมในทุกพื้นที่
๒. พัฒนาและส่งเสริมการท่องเที่ยวอารยธรรมอีสานใต้
๓. พัฒนาและส่งเสริมการท่องเที่ยววิถีชีวิตลุ่มน้ำโขง และพัฒนาเส้นทางเชื่อมโยงแหล่งท่องเที่ยวทั่วประเทศเพื่อนบ้าน
๔. พัฒนาและส่งเสริมการท่องเที่ยวยุคก่อนประวัติศาสตร์
๕. พัฒนาและส่งเสริมการท่องเที่ยวเชิงกีฬา
๖. พัฒนาและส่งเสริมการท่องเที่ยวธรรมชาติ
๗. พัฒนาแหล่งท่องเที่ยวและสิ่งอำนวยความสะดวกให้ได้มาตรฐาน

ยุทธศาสตร์ที่ ๕ ใช้โอกาสจากการพัฒนาโครงข่ายคมนาคมขนส่งที่เชื่อมโยงพื้นที่เศรษฐกิจหลักภาคกลางและพื้นที่ระเบียงเศรษฐกิจภาคตะวันออก (EEC) เพื่อพัฒนาเมือง และพื้นที่เศรษฐกิจใหม่ ๆ ของภาค

แนวทางการพัฒนา

๑. เร่งพัฒนาโครงสร้างพื้นฐานขนาดใหญ่ที่เชื่อมโยงภาคกับพื้นที่เศรษฐกิจหลักภาคกลางและพื้นที่ระเบียงเศรษฐกิจภาคตะวันออก (EEC)
๒. เร่งพัฒนาโครงข่ายระบบการคมนาคมขนส่งภายในภาคให้เป็นระบบที่สมบูรณ์

๓. พัฒนาเมืองสำคัญ ขอนแก่น นครราชสีมา ให้เป็นเมืองศูนย์กลาง การค้า การลงทุน การบริการ สุขภาพและศูนย์กลางการศึกษา

๔. พัฒนาพื้นที่รอบสถานีขนส่งระบบรางในเมืองที่มีศักยภาพที่สำคัญ

ยุทธศาสตร์ที่ ๖ พัฒนาคือความร่วมมือและใช้ประโยชน์จากข้อตกลงกับประเทศเพื่อนบ้านในการสร้างความเข้มแข็งทางเศรษฐกิจตามแนวชายแดนและแนวระเบียงเศรษฐกิจ
แนวทางการพัฒนา

๑. พัฒนาด้านชายแดน

๒. พัฒนาโครงสร้างพื้นฐานเชื่อมโยงชายแดน

๓. พัฒนาพื้นที่เขตพัฒนาเศรษฐกิจพิเศษชายแดน

(๒) แผนพัฒนากลุ่มจังหวัดภาคตะวันออกเฉียงเหนือตอนบน ๑

เพื่อให้มีความสอดคล้องกับหลักการบริหารงานเชิงพื้นที่แบบบูรณาการให้มีประสิทธิภาพ สอดคล้องกับยุทธศาสตร์ชาติสามารถบริหารงาน แก้ปัญหาและพัฒนาได้อย่างมีประสิทธิภาพ ตอบสนองความต้องการของประชาชนให้ได้รับประโยชน์สูงสุด กรอบการดำเนินงานการพัฒนากลุ่มจังหวัดภาคตะวันออกเฉียงเหนือตอนบน ๑ ระยะ ๒๐ ปี (พ.ศ. ๒๕๖๑-๒๕๘๐) อยู่ภายใต้นโยบายหลักเกณฑ์และวิธีการในการจัดทำแผนพัฒนากลุ่มจังหวัดที่คณะกรรมการบูรณาการนโยบายพัฒนาภาค (ก.บ.ภ.) คณะกรรมการนโยบายการบริหารงานจังหวัดและกลุ่มจังหวัดแบบบูรณาการ (ก.น.จ.) คณะกรรมการบริหารงานกลุ่มจังหวัดแบบบูรณาการ (ก.บ.ก.) บริหารงานจังหวัดแบบบูรณาการ (ก.บ.จ.) กำหนดไว้เป็นเครื่องมือในการกำหนดเป้าหมายและความต้องการด้านพัฒนาพื้นที่ของภาคที่ต้องมีความเชื่อมโยงกันในระดับภูมิภาคและ / หรือระหว่างประเทศโดยผ่านช่องทางทางการดำเนินงานของสำนักบริหารยุทธศาสตร์กลุ่มจังหวัดในการเชื่อมโยงและขับเคลื่อนการพัฒนากลุ่มจังหวัดตามแผนยุทธศาสตร์การพัฒนา กลุ่มจังหวัดภาคตะวันออกเฉียงเหนือตอนบน ๑ ระยะ ๒๐ ปี (พ.ศ. ๒๕๖๑-๒๕๘๐) ร่วมกันระหว่างภาคราชการ ภาคเอกชน ภาคประชาสังคม ประชาชนสถาบันการศึกษา ส่งเสริม สนับสนุน กระตุ้นให้เกิดการดำเนินงานพัฒนาในพื้นที่

เป้าหมายการพัฒนา

แผนยุทธศาสตร์การพัฒนากลุ่มจังหวัดภาคตะวันออกเฉียงเหนือตอนบน กำหนดเป้าหมายการพัฒนาที่สำคัญเพื่อให้บรรลุตามวิสัยทัศน์ ดังนี้

๑. ยกระดับจากกลุ่มจังหวัดที่มีรายได้ปานกลางสู่กลุ่มจังหวัดที่มีรายได้สูง

๒. ยกระดับขีดความสามารถในการแข่งขันทางการผลิต การค้า การลงทุน และการท่องเที่ยว โดยใช้ภูมิปัญญาท้องถิ่น เทคโนโลยี และนวัตกรรม

๓. รักษาสมดุลทรัพยากรธรรมชาติ และสิ่งแวดล้อม เพื่อการพัฒนาอย่างยั่งยืน

๔. ยกระดับการพัฒนาคุณภาพชีวิต

ในการขับเคลื่อนแผนยุทธศาสตร์กลุ่มจังหวัดภาคตะวันออกเฉียงเหนือตอนบน เพื่อให้บรรลุเป้าหมายการพัฒนา และวิสัยทัศน์ รัฐบาลจำเป็นต้องมีการลงทุนโครงการขนาดใหญ่ (Mega Project) เป็นโครงการผูกพันต่อเนื่อง ๑๐-๒๐ ปี ต้องเพิ่มการลงทุนให้มากกว่าภูมิภาคอื่น

ยุทธศาสตร์การพัฒนา

ยุทธศาสตร์ที่ ๑ เพิ่มขีดความสามารถในการแข่งขันในการผลิต การตลาด โดยใช้ภูมิปัญญาท้องถิ่น เทคโนโลยีและนวัตกรรม

คำเป้าหมาย

๑. ผลสัมฤทธิ์รวมของกลุ่มจังหวัดไม่น้อยกว่าร้อยละ ๕ ต่อปีในช่วง ๑๐ ปีแรก และไม่น้อยกว่าร้อยละ ๙ ต่อปีในช่วง ๑๐ ปีหลัง

กลยุทธ์

๑. ระบบการบริหารจัดการน้ำของกลุ่มจังหวัดเชื่อมโยงกับภาคตะวันออกเฉียงเหนือ
 ๒. การพัฒนาเกษตรอินทรีย์อย่างเป็นระบบ
 ๓. การขับเคลื่อนสู่เกษตรกรอุตสาหกรรมชั้นนำโดยใช้ภูมิปัญญาท้องถิ่น เทคโนโลยีและนวัตกรรม
 ๔. พัฒนาการค้าสู่สากล
 ๕. ส่งเสริม สนับสนุน พัฒนาและขยายการบริการให้มีขีดความสามารถแข่งขัน
- ยุทธศาสตร์ที่ ๒ การรักษาสมดุลทรัพยากรธรรมชาติและสิ่งแวดล้อมเพื่อการพัฒนาอย่างยั่งยืน

คำเป้าหมาย

๑. ร้อยละพื้นที่ป่าไม้มีความอุดมสมบูรณ์เพิ่มขึ้นอย่างน้อยร้อยละ ๒ ต่อปี
๒. ร้อยละปริมาณขยะและมลภาวะที่ลดลงอย่างน้อยร้อยละ ๓ ต่อปี
๓. ร้อยละพื้นที่แหล่งน้ำทางธรรมชาติที่ได้รับการพัฒนาเพิ่มขึ้น

กลยุทธ์

๑. การบริหารจัดการระบบอนุรักษ์ฟื้นฟูและป้องกันการทำลายทรัพยากรธรรมชาติและสิ่งแวดล้อม (ป่าไม้ แหล่งน้ำ ขยะ และมลภาวะ) ของกลุ่มจังหวัดฯ
๒. การบริหารจัดการระบบอนุรักษ์ ฟื้นฟูและป้องกันการทำลายทรัพยากรธรรมชาติและสิ่งแวดล้อมอย่างยั่งยืนและสอดคล้องกับปรัชญาของเศรษฐกิจพอเพียง
๓. การบริหารจัดการทรัพยากรธรรมชาติและสิ่งแวดล้อมแบบมีส่วนร่วมของทุกภาคส่วนในกลุ่มจังหวัดอย่างยั่งยืน

ยุทธศาสตร์ที่ ๓ การพัฒนาทุนมนุษย์และยกระดับคุณภาพชีวิต

คำเป้าหมาย

๑. ดัชนีคุณภาพชีวิตของประชาชนในกลุ่มจังหวัดที่ผ่านเกณฑ์มาตรฐาน
๒. ระดับความเหลื่อมล้ำในสังคม (Gini Coefficient) ของกลุ่มจังหวัดมีค่าร้อยละ ๐.๒-๑.๔ ภายในระยะ ๒๐ ปี
๓. ร้อยละประชาชนในกลุ่มจังหวัดเข้าถึงสวัสดิการขั้นพื้นฐานของรัฐเพิ่มขึ้น

กลยุทธ์

๑. การพัฒนาทุนมนุษย์ให้มีคุณภาพชีวิตที่ดี มีสมรรถภาพและขีดความสามารถในการแข่งขัน ทั้งปัจเจกและการรวมกลุ่ม
๒. การยกระดับขีดความสามารถของกลุ่มอาชีพเพื่อรองรับการปรับตัว สร้างภูมิคุ้มกัน เพิ่มสมรรถภาพให้มีขีดความสามารถในการแข่งขันและการรวมกลุ่ม
๓. การยกระดับคุณภาพชีวิตของประชาชนในกลุ่มจังหวัดให้ดีขึ้น มีภูมิคุ้มกัน มีขีดความสามารถในการแข่งขัน

ยุทธศาสตร์ที่ ๔ การพัฒนาอุตสาหกรรมการท่องเที่ยวอย่างยั่งยืน

คำเป้าหมาย

๑. กลุ่มจังหวัดมีรายได้เพิ่มขึ้นจากอุตสาหกรรมการท่องเที่ยว ร้อยละ ๕ ต่อปี

กลยุทธ์

๑. การพัฒนาอุตสาหกรรมการท่องเที่ยวทั้งระบบตามความต้องการของตลาดท่องเที่ยวแต่ละประเภทและแต่ละช่วงเวลาอย่างยั่งยืน
๒. การพัฒนาขีดความสามารถของผู้ประกอบการโดยใช้เทคโนโลยีและนวัตกรรม
๓. การส่งเสริม สนับสนุน ประชาสัมพันธ์ ทำการตลาดท่องเที่ยวของกลุ่มจังหวัดโดยใช้เทคโนโลยีและนวัตกรรม

(๓) แผนพัฒนาจังหวัดเลย

๑. วิสัยทัศน์จังหวัดเลย

“ เมืองน่าอยู่เมืองแห่งการท่องเที่ยวการค้าและการลงทุนภายใต้การพัฒนาที่ยั่งยืน ”

๒. พันธกิจ

- ๒.๑ พัฒนาโครงสร้างพื้นฐานและสิ่งอำนวยความสะดวก
- ๒.๒ พัฒนามาตรฐานการท่องเที่ยว
- ๒.๓ ส่งเสริมการอนุรักษ์และฟื้นฟูทรัพยากรธรรมชาติและสิ่งแวดล้อมอย่างยั่งยืน
- ๒.๔ ยกระดับคุณภาพและผลิตผลทางการเกษตร
- ๒.๕ ส่งเสริมการค้าชายแดนและการลงทุน
- ๒.๖ เสริมสร้างสังคมให้น่าอยู่และยกระดับการให้บริการ
- ๒.๗ เสริมสร้างการมีส่วนร่วมของประชาชนทุกภาคส่วนในการป้องกันและแก้ไขปัญหาความมั่นคง

๓. ค่านิยม

ค่านิยม : Loei value (ค่านิยมจังหวัดเลย) = LOEI

๓.๑ L: Lifelong learning (เรียนรู้ตลอดชีวิต) = ศึกษาเรียนรู้สร้างทักษะอยู่เสมอแล้วนำมาพัฒนาตนเองพัฒนาจังหวัดเลยและสังคมอย่างต่อเนื่อง

๓.๒ O: Ownership (ความเป็นเจ้าของ) = มีจิตสำนึกมีความรักหวงแหนมีความเป็นเจ้าของร่วมกันและภาคภูมิใจในบทบาทที่รับผิดชอบต่อจังหวัดเลย

๓.๓ E: Excellence (ความเป็นเลิศ) = มุ่งมั่นในการปฏิบัติหน้าที่การให้บริการที่ดีเกิดผลสัมฤทธิ์ที่เป็นเลิศ

๓.๔ I: Integrity (คุณธรรม) = พอเพียงมีวินัยสุจริตจิตอาสา

๔) ยุทธศาสตร์การพัฒนาขององค์กรปกครองส่วนท้องถิ่นในเขตจังหวัดเลย

๑. วิสัยทัศน์

“ บ้านเมืองน่าอยู่ ประตุการค้าชายแดน ชุมชนเข้มแข็งขจัดความยากไร้ ”

๒. ยุทธศาสตร์

๒.๑ ยุทธศาสตร์การพัฒนาระบบสาธารณูปโภค สาธารณูปการโครงสร้างพื้นฐานและเทคโนโลยีสารสนเทศ

๒.๒ ยุทธศาสตร์การพัฒนาคน สังคม เศรษฐกิจพอเพียง และเสริมสร้างความเข้มแข็งให้กับชุมชน

๒.๓ ยุทธศาสตร์การพัฒนาการเมือง การบริหารจัดการที่ดีและการให้บริการสาธารณะแก่ประชาชน

๒.๔ ยุทธศาสตร์การพัฒนาด้านส่งเสริมการท่องเที่ยว และการกีฬา

๒.๕ ยุทธศาสตร์การพัฒนาศึกษา ศาสนา ขนบธรรมเนียม ประเพณีท้องถิ่น และ ภูมิปัญญาท้องถิ่น

๒.๖ ยุทธศาสตร์การพัฒนาการป้องกันบรรเทาสาธารณภัย และการจัดการอนุรักษ์ทรัพยากรธรรมชาติและสิ่งแวดล้อมอย่างยั่งยืน

๓.เป้าประสงค์

๓.๑ ระบบสาธารณสุขปโภค สาธารณูปการ การคมนาคมขนส่ง มีประสิทธิภาพ สามารถตอบสนองความต้องการประชาชนอย่างทั่วถึง

๓.๒ ส่งเสริมพัฒนาอาชีพสร้างงาน เพิ่มรายได้ พัฒนาคุณภาพชีวิตและดูแลผู้ด้อยโอกาสทางสังคม เป็นจังหวัดปลอดภัยเสถียร

๓.๓ องค์การบริหารส่วนจังหวัดเลย มีการบริหารจัดการภาครัฐที่ดีและมีส่วนร่วมจากทุกภาคส่วนเพิ่มมากขึ้น

๓.๔ ประชาชนยึดถือและปฏิบัติตามแนวทางปรัชญาเศรษฐกิจพอเพียง พัฒนาแหล่งท่องเที่ยวที่มีอยู่ในท้องถิ่นให้เป็นสถานที่ท่องเที่ยวแห่งใหม่ของจังหวัด

๓.๕ ประชาชนเข้ามามีส่วนร่วมในวันสำคัญทางศาสนา และร่วมอนุรักษ์ฟื้นฟู รักษาศิลปวัฒนธรรมจารีตประเพณีและภูมิปัญญาของท้องถิ่นเพิ่มมากขึ้น

๓.๖ ประชาชนมีจิตสำนึกและมีส่วนร่วมในการดูแลรักษาทรัพยากรธรรมชาติและสิ่งแวดล้อมเพิ่มมากขึ้น

๓.๗ กลุ่มส่งเสริมอาชีพมีศักยภาพในการจัดตั้งกลุ่มอาชีพ ประกอบอาชีพโดยลดรายจ่ายเพิ่มรายได้มากขึ้น

๓.๘ เยาวชนมีสถานที่เรียนเหมาะสม ได้รับบริการทางการศึกษาขั้นพื้นฐานอย่างทั่วถึง มีคุณภาพและมีการเรียนรู้ตลอดชีวิตอย่างยั่งยืน

๔.ตัวชี้วัด

๔.๑ จำนวนโครงการด้านโครงสร้างพื้นฐานในด้านต่างๆ ที่องค์การบริหารส่วนจังหวัดเลยจัดให้มีเพิ่มขึ้นในแต่ละปี

๔.๒ จำนวนผู้สูงอายุ ผู้พิการ และประชาชนโดยทั่วไปที่มีสิทธิและลงทะเบียนกับองค์การบริหารส่วนจังหวัดเลยเพื่อขอรับสิทธิได้รับบริการอย่างทั่วถึงทุกคน

๔.๓ จำนวนการบริหารจัดการภาครัฐที่ดี และมีส่วนร่วมจากทุกภาคส่วนเพิ่มขึ้น

๔.๔ จำนวนประชาชนของจังหวัดเลย มีความรู้และเข้ามามีส่วนร่วมในการพัฒนาการท่องเที่ยวศาสนาศิลปวัฒนธรรมประเพณีและกีฬาเพิ่มมากขึ้น

๔.๕ จำนวนประชาชนเข้ามามีส่วนร่วมในวันสำคัญทางศาสนา และร่วมอนุรักษ์ฟื้นฟู รักษาศิลปวัฒนธรรมจารีตประเพณี และ ภูมิปัญญาของท้องถิ่นเพิ่มมากขึ้น

๔.๖ จำนวนประชาชนมีจิตสำนึกและมีส่วนร่วมในการดูแลรักษาทรัพยากรธรรมชาติและสิ่งแวดล้อมเพิ่ม

๔.๗ ปัญหาเสถียรในพื้นที่ลดลงอย่างต่อเนื่อง

๔.๘ ประชาชนเห็นความสำคัญของการศึกษาเพิ่มมากขึ้น และได้รับการบริการทางการศึกษาขั้นพื้นฐานอย่างทั่วถึง

๕. ค่าเป้าหมาย

๕.๑ องค์การบริหารส่วนจังหวัดเลยจัดให้มีโครงสร้างพื้นฐานในด้านต่างๆ เพื่อให้บริการประชาชนได้อย่างทั่วถึงร้อยละ ๕ ต่อปี

๕.๒ ประชาชนในเขตองค์การบริหารส่วนจังหวัดเลย มีคุณภาพชีวิตที่ดีขึ้นร้อยละ ๕ ต่อปี

๕.๓ ประชาชน และภาคีต่างๆมีส่วนช่วยในกระบวนการพัฒนาท้องถิ่นเพิ่มขึ้น ร้อยละ ๕ ต่อปี

- ๕.๔ มีแหล่งท่องเที่ยว และเส้นทางการคมนาคมที่ทันสมัย ร้อยละ ๕ ปี
- ๕.๕ มีสถานศึกษา การจัดการศึกษาบริการศึกษาขั้นพื้นฐานอย่างทั่วถึงเพิ่มขึ้นร้อยละ ๕ ต่อปี
- ๕.๖ บุคลากรได้รับการอบรมด้านการท่องเที่ยวและบรรเทาสาธารณภัยเพิ่มขึ้นร้อยละ ๕ ต่อปี
- ๕.๗ จำนวนกลุ่มส่งเสริมอาชีพเพิ่มขึ้นเป็นร้อยละ ๕ ต่อปีเพื่อให้ประชาชนในท้องถิ่นมีรายได้เพิ่มขึ้น
- ๕.๘ นักเรียนและประชาชนมีการเรียนรู้ที่เหมาะสมกับวัยและทั่วถึงอย่างมีคุณภาพ

๖. กลยุทธ์

- ๖.๑ สนับสนุนโครงสร้างพื้นฐานให้ครอบคลุมทั้งจังหวัดเลย
- ๖.๒ ส่งเสริมพัฒนาอาชีพเพิ่มรายได้ พัฒนาคุณภาพชีวิตและดูแลผู้ด้อยโอกาส
- ๖.๓ องค์การบริหารส่วนจังหวัดเลย มีการบริหารจัดการภาครัฐที่ดี และมีส่วนร่วมจากทุกภาคส่วนเพิ่มมากขึ้น
- ๖.๔ ประชาชนยึดถือและปฏิบัติตามแนวทางเศรษฐกิจพอเพียง
- ๖.๕ ประชาชนเข้ามามีส่วนร่วมในประเพณีขนบธรรมเนียมประเพณีท้องถิ่น
- ๖.๖ ประชาชนเข้ามามีส่วนร่วมในวันสำคัญทางศาสนาและร่วมอนุรักษ์ฟื้นฟู
- ๖.๗ คุณภาพการผลิตและการตลาดสินค้าเกษตรให้มาตรฐานปลอดภัย
- ๖.๘ ส่งเสริมการจัดสถานศึกษา การจัดการศึกษา การให้บริการการศึกษาขั้นพื้นฐานอย่างทั่วถึงกับวัยผู้เรียน และส่งเสริมการเรียนรู้ตลอดชีวิตอย่างยั่งยืน

(๒) ยุทธศาสตร์ขององค์กรปกครองส่วนท้องถิ่น

๑) วิสัยทัศน์

“องค์กรของประชาชน เพื่อประชาชน สู่การพัฒนาที่ยั่งยืน”

๒) ยุทธศาสตร์

เทศบาลตำบลศรีสองรัก ได้กำหนดยุทธศาสตร์การพัฒนาไว้ ๕ ด้าน ดังนี้

ยุทธศาสตร์ ที่ ๑ : การพัฒนาระบบสาธารณสุขปโภค สาธารณูปการ และระบบสุขาภิบาล

ยุทธศาสตร์ ที่ ๒ : การพัฒนาสังคม คุณภาพชีวิต และเสริมสร้างความเข้มแข็งองค์กรชุมชน

ยุทธศาสตร์ ที่ ๓ : การพัฒนาสาธารณสุข สิ่งแวดล้อม และการป้องกันบรรเทาสาธารณภัย

ยุทธศาสตร์ ที่ ๔ : การพัฒนาการศึกษา ศาสนา ศิลปะ วัฒนธรรม การกีฬาและนันทนาการ

ยุทธศาสตร์ ที่ ๕ : การพัฒนาการเมือง การบริหารจัดการที่ดีและการให้บริการสาธารณะ

๓) เป้าประสงค์

๑. ระบบสาธารณสุขปโภค สาธารณูปการ และระบบสุขาภิบาล ตอบสนองความต้องการอย่างทั่วถึง

๒. พัฒนาเครือข่ายองค์กรชุมชน จิตอาสาเพื่อให้มีศักยภาพในการดูแลผู้สูงอายุ ผู้พิการ ผู้ด้อยโอกาสทางสังคม ให้ได้รับการดูแลอย่างทั่วถึงเท่าเทียม

๓. เสริมสร้างศักยภาพให้องค์กรชุมชนเพิ่มพูนความรู้ด้านต่างๆ เพื่อยกระดับคุณภาพชีวิต ก้าวทันกับการเปลี่ยนแปลง สามารถจัดการตนเองและชุมชนได้

๔. ส่งเสริมการทำงานร่วมกับอาสาสมัครสาธารณสุข หน่วยงานด้านสาธารณสุข ดำเนินการป้องกันและระงับโรคติดต่อ เจริญ รุก ลดอัตราผู้ป่วยไม่เกินเกณฑ์ตามมาตรฐาน

๕. บริหารจัดการสิ่งปฏิกูล มูลฝอย แบบครบวงจร ตามหลักเกณฑ์และแผนปฏิบัติงาน

๖. บำรุงทรัพยากรธรรมชาติและสิ่งแวดล้อมให้ใช้ประโยชน์อย่างเหมาะสมและยั่งยืน
๗. ลดความสูญเสีย มีความปลอดภัยในชีวิตและทรัพย์สิน ที่เกิดจากสาธารณภัย
๘. เด็กเล็กก่อนวัยเรียนให้มีการพัฒนาเหมาะสมตามวัย ด้านร่างกาย วินัย อารมณ์

สังคม สติปัญญา

๙. เด็กและเยาวชนมีพลังทางความคิดพัฒนาตนเอง ปัญหาทางสังคมลดลง
๑๐. อัตลักษณ์ วัฒนธรรม ประเพณี วิถีชีวิต จุดเด่นทางทรัพยากรธรรมชาติเกิดการพัฒนาต่อยอด และได้รับการถ่ายทอดบนพื้นฐานแนวคิดการ “ต่อยอดอดีต”
๑๑. ปัญหายาเสพติดลดลง เกิดความรักความสามัคคีในชุมชน เด็ก เยาวชนและประชาชนมีความสุขภาพพละนามัยแข็งแรง
๑๒. ส่งเสริมการปกครองระบอบประชาธิปไตย โดยให้ความเสมอภาคและหลักการมีส่วนร่วมของประชาชน
๑๓. ลดขั้นตอนการปฏิบัติงานผู้รับบริการได้รับความสะดวก รวดเร็ว ยกกระดับคุณภาพการปฏิบัติงานให้สอดคล้องกับพระราชกฤษฎีกาว่าด้วยหลักเกณฑ์และวิธีการบริหารกิจการบ้านเมืองที่ดี พ.ศ. ๒๕๕๖
๑๔. เพิ่มขีดสมรรถนะในการปฏิบัติงาน เกิดการเรียนรู้ร่วมกันภายในองค์กร

๔) ตัวชี้วัด

๑. ระดับความสำเร็จการยกระดับคุณภาพชีวิตของประชาชนในพื้นที่ด้านพัฒนาระบบสาธารณูปโภค สาธารณูปการ และระบบสุขภาพ สามารถตอบสนองความต้องการได้อย่างทั่วถึง
๒. ระดับความสำเร็จการเสริมสร้างพลังทางสังคมและพัฒนาคุณภาพชีวิต เป็นรูปธรรมสู่การพึ่งพาตนเองได้ อย่างมั่นคงและสมดุล
๓. จำนวนครัวเรือนที่ได้รับการถ่ายทอดทักษะความรู้มาพัฒนาสาธารณสุขมูลฐาน และการแก้ไข ปัญหาสาธารณสุขต่างๆ ในการป้องกันโรคและการส่งเสริมสุขภาพ
๔. มีศูนย์กำจัดมูลฝอยชุมชนรวม
๕. จำนวนพื้นที่ที่ได้รับผลกระทบจากไฟป่าลดลง
๖. ประชาชนมีความรู้ในเบื้องต้นด้านป้องกันและบรรเทาสาธารณภัย
๗. เด็กได้รับการพัฒนาที่เหมาะสมกับวัย
๘. จำนวนการจัดให้มีหรือ สนับสนุน กิจกรรมที่เสริมความรู้แก่เด็กและ เยาวชนในด้านวัฒนธรรม จารีต ประเพณี และภูมิปัญญาท้องถิ่น
๙. จำนวนการจัดให้มีหรือ สนับสนุนกิจกรรมด้านกีฬาและนันทนาการ
๑๐. ปัญหายาเสพติดในพื้นที่ลดลงอย่างต่อเนื่อง
๑๑. ผ่านการประเมินประสิทธิภาพขององค์กรปกครองส่วนท้องถิ่น (Local Performance Assessment: LPA)

๕) ค่าเป้าหมาย

๑. ระบบสาธารณูปโภค สาธารณูปการ และระบบสุขภาพ ครอบคลุมและมีมาตรฐานร้อยละ ๗๕ ภายในระยะเวลา ๕ ปี
๒. องค์กรชุมชนได้รับการพัฒนาอบรม ศึกษาแลกเปลี่ยนเรียนรู้ อย่างน้อยปีละ ๑ ครั้ง

๓. ผู้สูงอายุ ผู้พิการ ผู้ด้อยโอกาสทางสังคม ให้ได้รับการดูแล ช่วยเหลือพัฒนาคุณภาพชีวิต ร้อยละ ๙๕ ภายในระยะเวลา ๕ ปี
๔. สัดส่วนของมูลฝอยชุมชนได้รับการจัดการอย่างถูกต้องและนำไปใช้ประโยชน์ ร้อยละ ๗๕ ภายใน ๕ ปี
๕. เพิ่มสัดส่วนพื้นที่ป่าไม้ที่ได้รับการป้องกันไฟป่า มีความอุดมสมบูรณ์ ร้อยละ ๕ ของพื้นที่ป่าไม้ในพื้นที่เทศบาลตำบลศรีสองรัก
๖. จำนวนประชาชน ร้อยละ ๑๐ ได้รับการอบรม มีความรู้ ทักษะด้านป้องกันและบรรเทาสาธารณภัย ภายในระยะเวลา ๕ ปี
๗. เด็กมีพัฒนาการที่สมวัยไม่น้อยกว่าร้อยละ ๘๕ ของจำนวนเด็กในศูนย์พัฒนาเด็กเล็กก่อนวัยเรียน
๘. เด็กและเยาวชน ที่เข้าร่วมกิจกรรมหรือได้รับการถ่ายทอดความรู้ใน ด้านวัฒนธรรม จารีตประเพณี และภูมิปัญญาท้องถิ่น ไม่น้อยกว่าร้อยละ ๕๐ ต่อปี
๙. จัดกิจกรรมด้านกีฬาและนันทนาการ ไม่น้อยกว่าปีละ ๒ ครั้ง
๑๐. ผลการประเมินผลการปฏิบัติราชการขององค์กรปกครองส่วนท้องถิ่นในชั้นพื้นฐานประจำปี ไม่ต่ำกว่า ๘๐ (ดีมาก)

๖) กลยุทธ์

- ยุทธศาสตร์ ที่ ๑ : การพัฒนาระบบสาธารณสุขปโภค สาธารณูปการ และระบบสุขภาพ
 ๑. พัฒนาสาธารณสุขปโภค สาธารณูปการ ระบบสุขภาพสิ่งอำนวยความสะดวกขั้นพื้นฐาน
 ๒. ส่งเสริมให้มีสวนสาธารณะนันทนาการ สถานที่ออกกำลังกาย
 ๓. พัฒนาแหล่งน้ำเพื่อการอุปโภค-บริโภค และการเกษตร
- ยุทธศาสตร์ ที่ ๒ : การพัฒนาสังคม คุณภาพชีวิต และเสริมสร้างความเข้มแข็งองค์กรชุมชน
 ๑. พัฒนาสังคมโดยการมีส่วนร่วมของคนในชุมชน
 ๒. ส่งเสริมสวัสดิการสังคมสงเคราะห์ให้ครอบคลุม
 ๓. พัฒนาบุคลากรและเครือข่ายแกนนำองค์กรชุมชนให้เข้มแข็ง
 ๔. ส่งเสริมและสนับสนุนให้เกษตรกรลดการใช้สารเคมีและยาฆ่าแมลง
 ๕. ส่งเสริมและสนับสนุนการประกอบอาชีพของประชาชนตามแนวนโยบายต่างๆ
 ๖. สร้างความสามัคคี เสริมภูมิคุ้มกันในการป้องกันและแก้ไขปัญหาเสพติด
- ยุทธศาสตร์ ที่ ๓ : การพัฒนาสาธารณสุข สิ่งแวดล้อม และการป้องกันบรรเทาสาธารณภัย
 ๑. พัฒนางานด้านป้องกันและควบคุมโรคติดต่อ
 ๒. พัฒนาการสร้างเสริมสุขภาพในชุมชน การให้บริการสาธารณสุขขั้นพื้นฐาน
 ๓. พัฒนางานกำจัดขยะมูลฝอยสิ่งปฏิกูลอย่างยั่งยืน
 ๔. พัฒนาสุขภาพและสร้างจิตสำนึกในการรักษาสิ่งแวดล้อม
 ๕. ป้องกันและลดความเสียหายหรือผลกระทบจากสาธารณภัย
 ๖. จัดฝึกอบรมบุคลากร/ประชาชนให้มีความรู้ด้านการป้องกันและบรรเทาสาธารณภัยและการช่วยเหลือผู้ประสบภัย

- ยุทธศาสตร์ ที่ ๔ : การพัฒนาการศึกษา ศาสนา ศิลปะ วัฒนธรรม การกีฬาและนันทนาการ
๑. พัฒนาศูนย์พัฒนาเด็กเล็กให้เป็นตามมาตรฐานการดำเนินงานศูนย์พัฒนา เด็กเล็กขององค์กรปกครองส่วนท้องถิ่น
 ๒. สร้าง เสริมปลูกฝังความภาคภูมิใจในอัตลักษณ์ วัฒนธรรม ประเพณี วิถีชีวิต
 ๓. ส่งเสริมสนับสนุนให้ประชาชนออกกำลังการและเล่นกีฬา
 ๔. พัฒนาปรับปรุงแหล่งท่องเที่ยวให้มีความสวยงามน่าท่องเที่ยว
- ยุทธศาสตร์ ที่ ๕ : การพัฒนาการเมือง การบริหารจัดการที่ดีและการให้บริการสาธารณะ
๑. สร้างกระบวนการรับรู้และการมีส่วนร่วมของประชาชน
 ๒. เพิ่มประสิทธิภาพองค์กรนำเทคโนโลยีสารสนเทศมาใช้ในการปฏิบัติงาน
 ๓. พัฒนาการบริการ ตอบสนองความต้องการที่แท้จริง

๗) จุดยืนทางยุทธศาสตร์

จุดยืนทางยุทธศาสตร์ จากประเด็นความเชื่อมโยงยุทธศาสตร์ที่สำคัญของแผนพัฒนาเศรษฐกิจและสังคมแห่งชาติฉบับที่ ๑๒ ยุทธศาสตร์ชาติ และยุทธศาสตร์จังหวัด จะเห็นได้ว่ามีความเชื่อมโยงกันอย่างชัดเจนในการนำมาเป็นแนวทาง กำหนดประเด็นยุทธศาสตร์การพัฒนาขององค์กรปกครองส่วนท้องถิ่น ซึ่งการกำหนดประเด็นยุทธศาสตร์การพัฒนาที่ ชัดเจนจะเป็นการเตรียมการพัฒนา เป็นการนำภูมิคุ้มกันที่มีอยู่ พร้อมทั้งเร่งสร้างภูมิคุ้มกันในท้องถิ่นให้เข้มแข็งขึ้น เพื่อเตรียมความพร้อมคน สังคม และระบบเศรษฐกิจของชุมชนให้สามารถปรับตัวรองรับผลกระทบจากการสภาวะการเปลี่ยนแปลงได้อย่างเหมาะสม โดยให้ความสำคัญกับการพัฒนาคน สังคมเศรษฐกิจภายในชุมชนให้มีคุณภาพ ใช้ทรัพยากรที่มีอยู่ภายในชุมชนอย่างคุ้มค่าและเกิดประโยชน์สูงสุด รวมทั้งสร้างโอกาสทางเศรษฐกิจด้วยฐานความรู้ แผนพัฒนาท้องถิ่น (พ.ศ. ๒๕๖๖ – ๒๕๗๐) ของเทศบาลตำบลศรีสองรัก ซึ่งจะนำไปสู่การพัฒนาเพื่อประโยชน์สุขที่ยั่งยืน

ช่วงระยะเวลาที่ผ่านมา เทศบาลตำบลศรีสองรักได้ดำเนินการพัฒนาในด้านต่างๆ เพื่อให้ประชาชน ความเป็นอยู่และคุณภาพชีวิตที่ดีขึ้น โดยการดำเนินงานของเทศบาลยึดหลักการมีส่วนร่วมของประชาชน เป็นหลักในการแก้ไขปัญหา ในการดำเนินงานของเทศบาลนั้น อย่างที่ทราบกันว่างบประมาณของเทศบาลมีน้อยถ้าเทียบกับภารกิจ หน้าที่และอำนาจของเทศบาลที่จะต้องดำเนินการในแต่ละปีงบประมาณ แต่เทศบาลก็สามารถตอบสนองความต้องการของประชาชนได้ อย่างแท้จริง

๘) ความเชื่อมโยงของยุทธศาสตร์ในภาพรวม

๔.)ความเชื่อมโยงของยุทธศาสตร์ในภาพรวม

การเชื่อมโยงของยุทธศาสตร์

แผนผังยุทธศาสตร์ (Strategy map)

ความเชื่อมโยงของยุทธศาสตร์ในภาพรวม

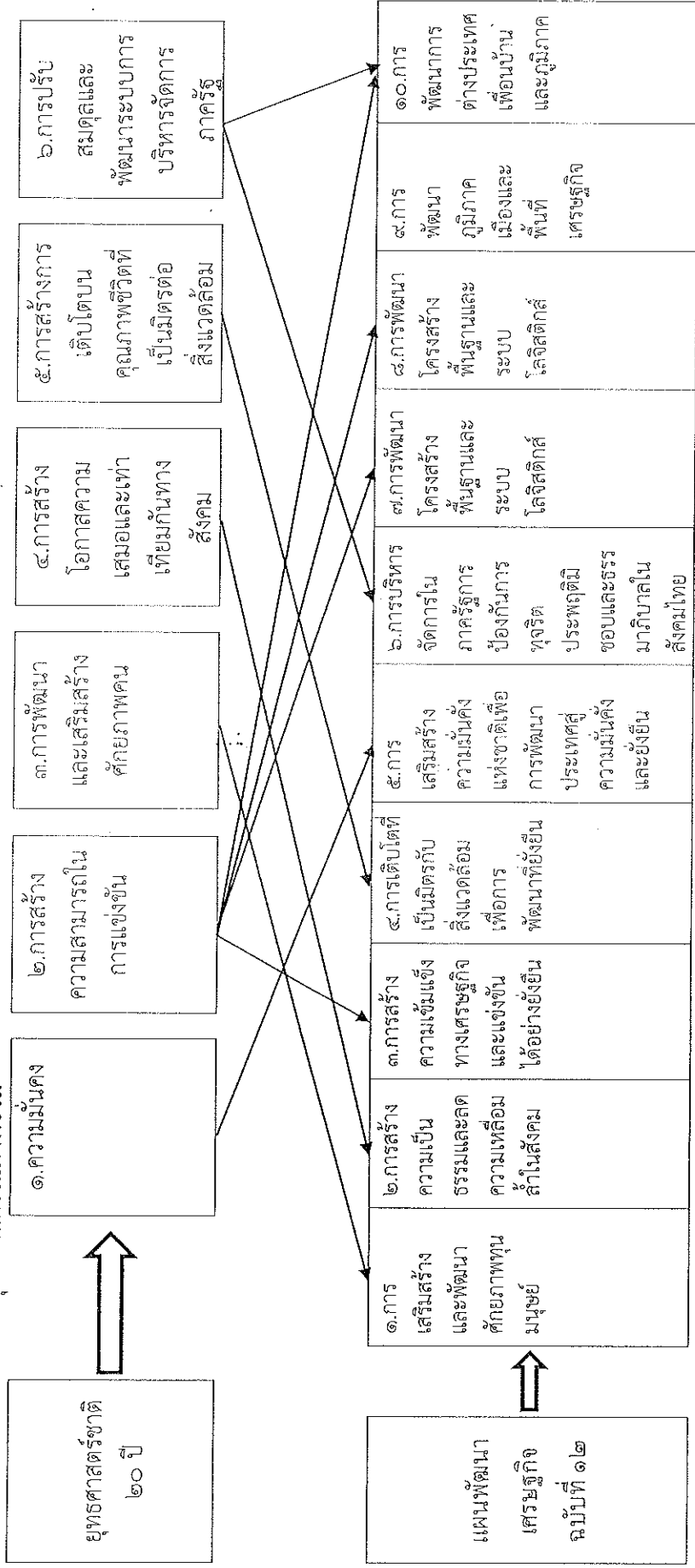

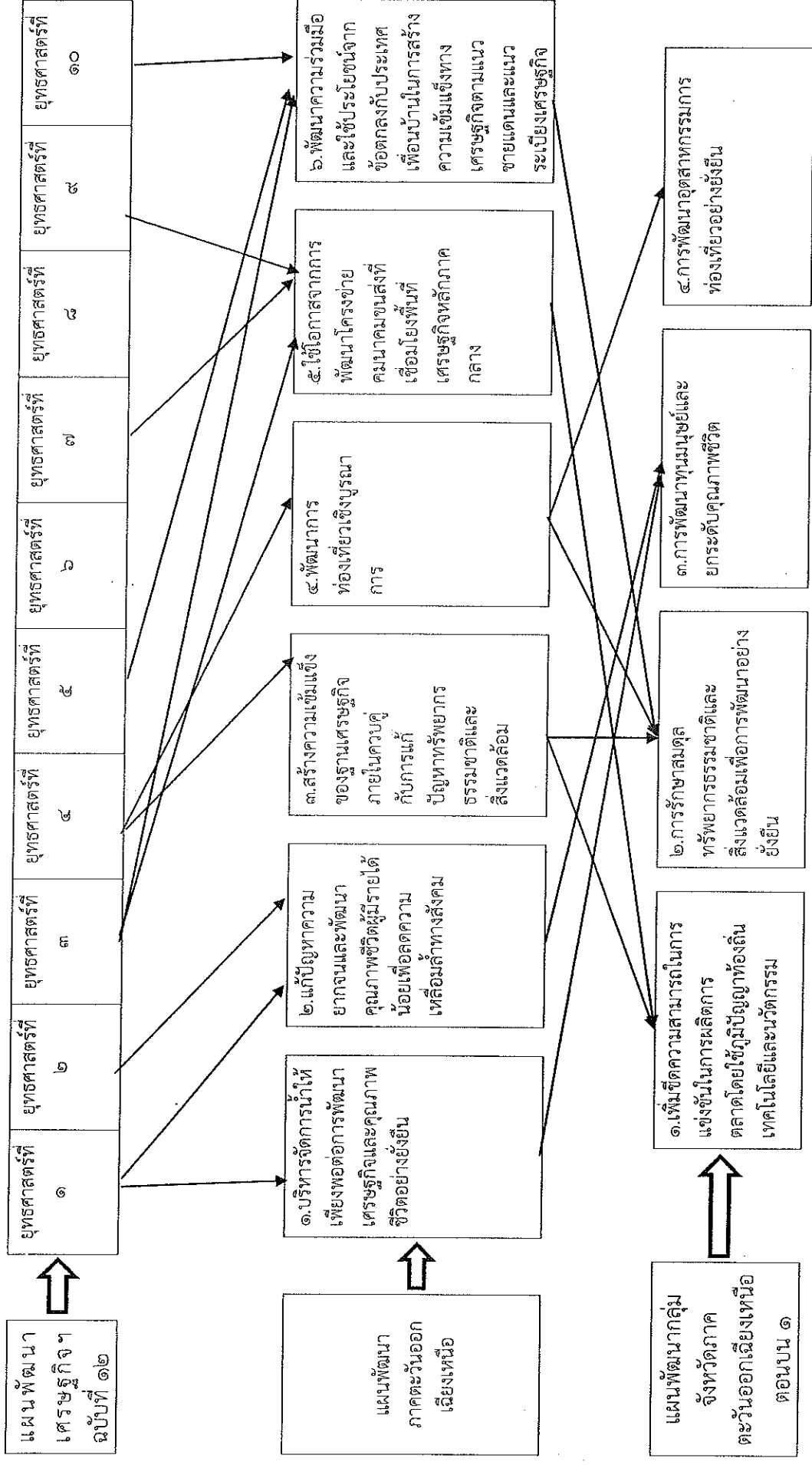

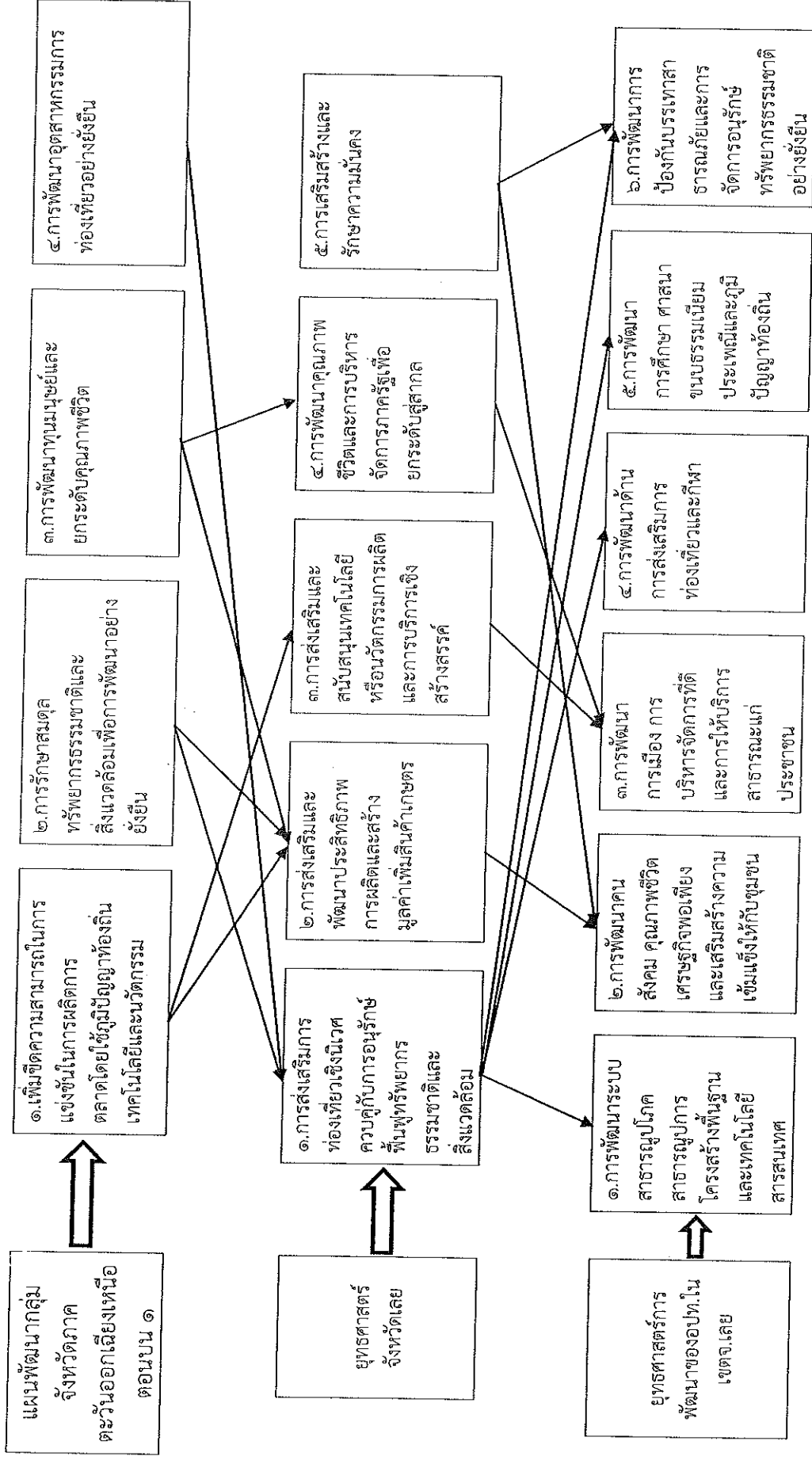

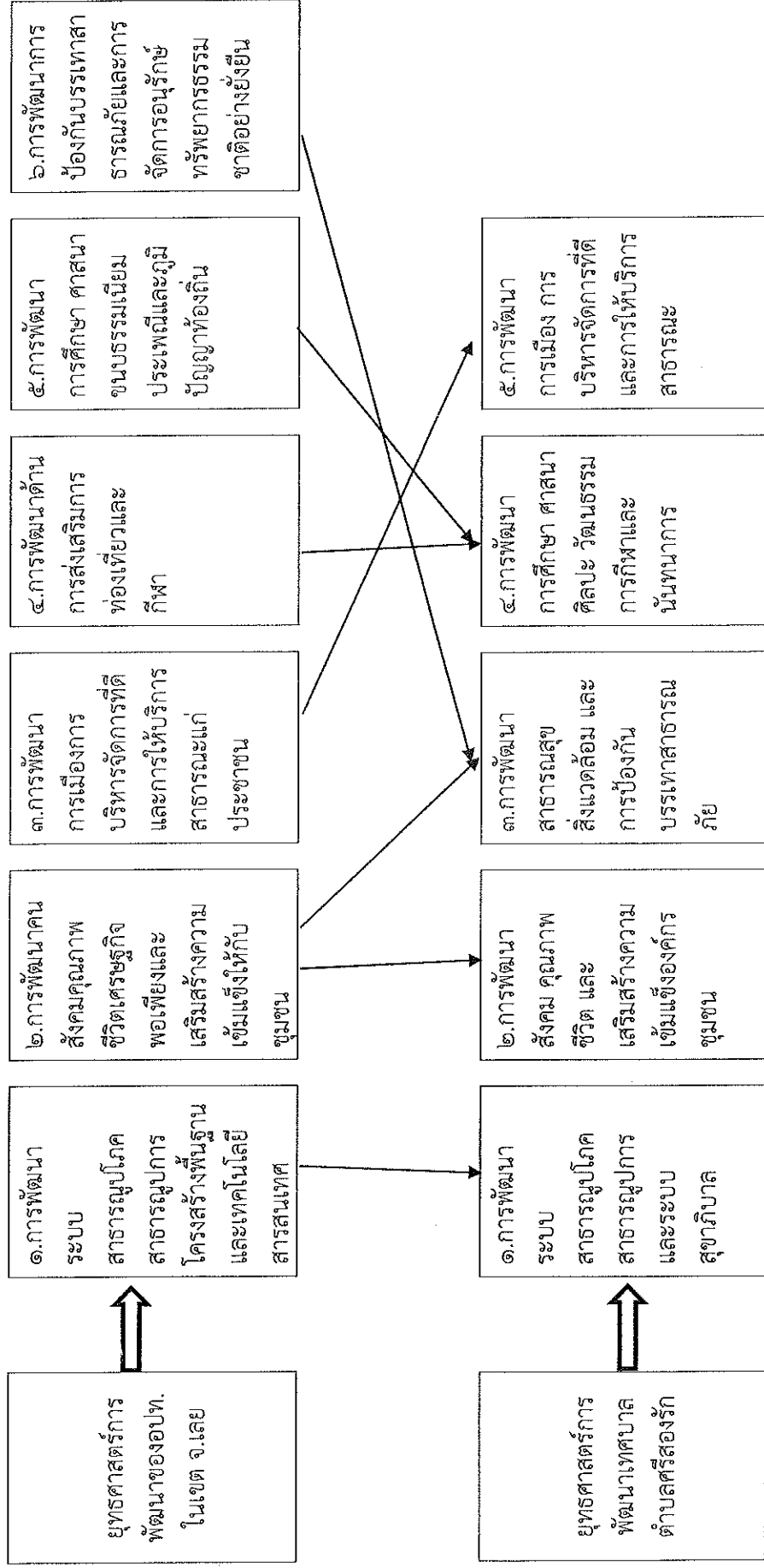

แผนยุทธศาสตร์ (Strategy Map)
 ยุทธศาสตร์การพัฒนาของเทศบาลตำบลศรีสองรัก (Strategy Map)

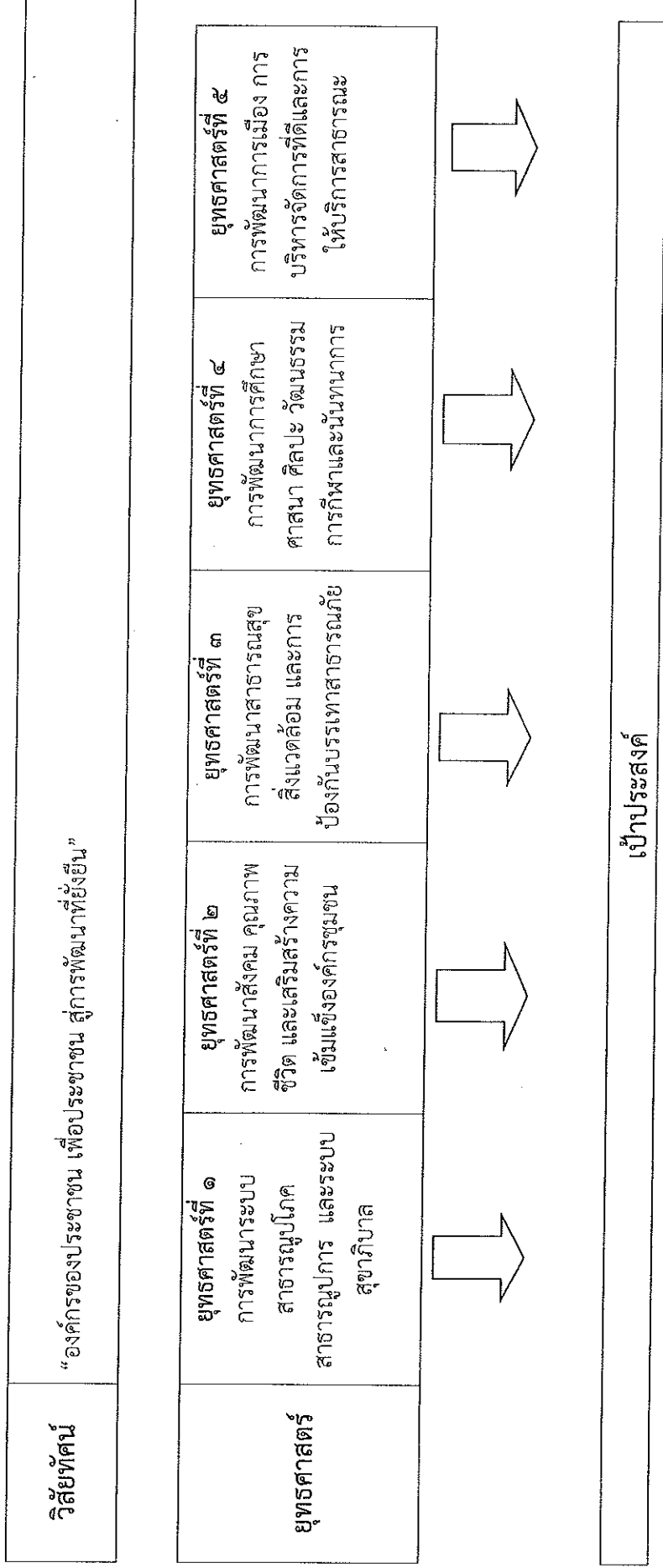

<p>๑. ระบบสาธารณสุขภูมิภาค สาธารณสุขบริการ และระบบ สุขภาพีบาล ตอบสนองความ ต้องการอย่างทั่วถึง</p>	<p>๑. พัฒนาเครือข่ายองค์กร ชุมชน จัดอาสาเพื่อให้มี ศักยภาพในการดูแลสุขภาพผู้สูงอายุ ผู้พิการ ผู้ด้อยโอกาสทางสังคม ให้ได้รับการดูแลอย่างทั่วถึงเท่า เทียม</p> <p>๒. เสริมสร้างศักยภาพให้องค์กร ชุมชนเพิ่มพูนความรู้ด้านต่างๆ เพื่อยกระดับคุณภาพชีวิต ก้าวทันกับการเปลี่ยนแปลง สามารถจัดการตนเองและ ชุมชนได้</p> <p>๓. ปัญหาสุขภาพที่ลดลง เกิดความรักความสามัคคีใน ชุมชน เด็ก เยาวชนและ ประชาชนมีสุขภาพพลานามัย แข็งแรง</p>	<p>๑. ส่งเสริมการทำงานร่วมกับ อาสาสมัครสาธารณสุข หน่วยงานด้านสาธารณสุข ดำเนินกรป้องกันและระงับ โรคติดต่อ เชิงรุก ลดอัตรา ผู้ป่วยไม่เกินเกณฑ์ตาม มาตรฐาน</p> <p>๒. บริหารจัดการสิ่งปฏิกูล มูล ฝอย แบบครบวงจร ตาม หลักเกณฑ์และแผนปฏิบัติงาน</p> <p>๓. บำรุงทรัพยากรธรรมชาติ และสิ่งแวดล้อมให้ใช้ประโยชน์ อย่างเหมาะสมและยั่งยืน</p> <p>๔. ลดความสูญเสีย มีความ ปลอดภัยในชีวิตและทรัพย์สิน ที่เกิดจากสาธารณภัย</p>	<p>๑. เด็กเล็กก่อนวัยเรียนให้มีการ พัฒนาเหมาะสมตามวัย ด้าน ร่างกาย วินัย อารมณ์ สังคม สติปัญญา</p> <p>๒. เด็กและเยาวชนมีพลังทาง ความคิดพัฒนาตนเอง ปัญหา ทางสังคมลดลง</p> <p>๓. อัฒสักษณ์ วัฒนธรรม ประเพณี วิถีชีวิต จุดเด่นทาง ทรัพยากรธรรมชาติเกิดการ พัฒนาต่อยอดและได้รับการ ถ่ายทอดบนพื้นฐานแนวคิดการ “ต่อยอดอดีต”</p>	<p>๑. ลดขั้นตอนการปฏิบัติงาน ผู้รับบริการได้รับความสะดวก รวดเร็ว ยกระดับคุณภาพการ ปฏิบัติงานให้สอดคล้องกับพระ ราชกฤษฎีกาว่าด้วยหลักเกณฑ์ และวิธีการบริหารกิจการ บ้านเมืองที่ดี พ.ศ. ๒๕๕๖</p> <p>๒. เพิ่มขีดสมรรถนะในการ ปฏิบัติงาน เกิดการเรียนรู้ ร่วมกันภายในองค์กร</p> <p>๓. ส่งเสริมการปกครองระบอบ ประชาธิปไตย โดยให้ความ เสมอภาคและหลักการมีส่วนร่วม ของประชาชน</p>
---	---	---	---	--



คำเป้าหมาย

แผนพัฒนาท้องถิ่น (พ.ศ. ๒๕๖๑-๒๕๖๕)
เทศบาลตำบลศรีสองรัก อำเภอตาบองชัย จังหวัดเลย

<p>๑. ระบบสาธารณสุขภูมิภาค สาธารณสุขบริการ และระบบ สุขภาพตำบล ครอบครัวและมี มาตรฐานร้อยละ ๗๕ ภายใน ระยะเวลา ๕ ปี</p>	<p>๑. องค์การชุมชนได้รับการพัฒนา อบรม ศีรษะตำบลเปลี่ยนเรียนรู้ อย่างน้อยปีละ ๑ ครั้ง</p> <p>๒. ผู้สูงอายุ ผู้พิการ ผู้ด้อยโอกาส ทางสังคม ให้ได้รับการดูแล ช่วยเหลือพัฒนาคุณภาพชีวิต ร้อยละ ๗๕ ภายในระยะเวลา ๕ ปี</p>	<p>๑. สัตว์เลี้ยงของชุมชนอยู่ชุมชน ได้รับการจัดการอย่างถูกต้อง และนำไปใช้ประโยชน์ ร้อยละ ๗๕ ภายใน ๕ ปี</p> <p>๒. เพิ่มสัดส่วนพื้นที่ป่าไม้ที่ได้รับ การป้องกันไฟป่า มีความอุดม สมบูรณ์ร้อยละ ๕ ของพื้นที่ ป่าไม้ ในพื้นที่เทศบาลตำบล ศรีสองรัก</p> <p>๓. จำนวนประชาชน ร้อยละ ๑๐ ได้รับการอบรม มีความรู้ ทักษะด้านป้องกันและบรรเทา สาธารณภัย ภายในระยะเวลา ๕ ปี</p>	<p>๑. เด็กมีพัฒนาการที่สมวัยไม่ น้อยกว่าร้อยละ ๘๕ ของ จำนวนเด็กในศูนย์พัฒนาเด็ก เล็กก่อน วัยเรียน</p> <p>๒. เด็กและเยาวชน ที่เข้าร่วม กิจกรรมหรือได้รับการถ่ายทอด ความรู้ในด้านวัฒนธรรม จารีตประเพณี และภูมิปัญญา ท้องถิ่น ไม่น้อยกว่าร้อยละ ๕๐ ต่อปี</p> <p>๓. จัดกิจกรรมด้านกีฬาและ นันทนาการ ไม่น้อยกว่าปีละ ๒ ครั้ง</p>	<p>๑. ผลการประเมินผลการปฏิบัติ ราชการขององค์กรปกครองส่วน ท้องถิ่นในชั้นพื้นฐานประจำปี ไม่ต่ำกว่า ๘๐ (ดีมาก)</p>
--	--	--	---	---

กลยุทธ์

<p>กลยุทธ์</p>	<p>๑. พัฒนาสาธารณูปโภค สาธารณูปการ ระบบสุขาภิบาลสิ่งแวดล้อม ความสะอาดของพื้นที่ชุมชน ๒. ส่งเสริมให้มีสวนสาธารณะ สวนหย่อม สวนที่ออกกำลังกาย ๓. พัฒนาแหล่งน้ำเพื่อการอุปโภค-บริโภค และการเกษตร</p>	<p>๑. พัฒนาสังคมโดยการมีส่วนร่วมของคนในชุมชน ๒. ส่งเสริมสวัสดิการสังคม สงเคราะห์ให้ครอบครัว ชุมชน และคนชรา ๓. ส่งเสริมและสนับสนุนให้เกษตรกรลดการใช้สารเคมีและยาฆ่าแมลง ๔. ส่งเสริมและสนับสนุนการประกอบอาชีพของประชาชนตามแนวทางต่างๆ ๕. สร้างความสามัคคี เสริมภูมิคุ้มกันในการป้องกันและแก้ไขปัญหาสุขภาพเสถียร</p>	<p>๑. พัฒนางานด้านป้องกันและควบคุมโรคติดต่อ ๒. พัฒนาการสร้างเสริมสุขภาพในชุมชน การให้บริการสาธารณสุขขั้นพื้นฐาน ๓. พัฒนางานกำจัดขยะมูลฝอยสิ่งปฏิกูลอย่างยั่งยืน ๔. พัฒนาสุขภาพภาคและสร้างจิตสำนึกในการรักษาสิ่งแวดล้อม ๕. ป้องกันและลดความเสียหายหรือผลกระทบจากสาธารณภัย ๖. จัดฝึกอบรมบุคลากร/ประชาชนให้มีความรู้ด้านการป้องกันและบรรเทาสาธารณภัย และ การช่วยเหลือผู้ประสบภัย</p>	<p>๑. พัฒนาศูนย์พัฒนาเด็กเล็กให้เป็นตามมาตรฐานการดำเนินงาน ศูนย์พัฒนา เด็กเล็กขององค์กรปกครองส่วนท้องถิ่น ๒. สร้าง เสริมปลูกฝังความภาคภูมิใจในอัตลักษณ์ วัฒนธรรม ประเพณี วิถีชีวิต ๓. ส่งเสริมสนับสนุนให้ประชาชน ออกกำลังกายและเล่นกีฬา ๔. พัฒนาปรับปรุงแหล่งท่องเที่ยว ให้มีความสวยงามน่าท่องเที่ยว</p>	<p>๑. สร้างกระบวนการรับรู้ และการมีส่วนร่วมของประชาชน ๒. เพิ่มประสิทธิภาพของผู้นำเทคโนโลยีสารสนเทศมาใช้ในการปฏิบัติงาน ๓. พัฒนาการบริการ ตอบสนองความต้องการที่แท้จริง</p>
<p>แผนงาน</p>	<p>อุตสาหกรรมและการโยธา เคหะและชุมชน การศึกษา วัฒนธรรม และ นันทนาการ</p>	<p>สังคมสงเคราะห์ สร้างความเข้มแข็งของชุมชน การเกษตร งบกลาง</p>	<p>การรักษามลภาวะใน สาธารณสุข การเกษตร เคหะและชุมชน งบกลาง</p>	<p>การศึกษา การศึกษา วัฒนธรรม และ นันทนาการ การเกษตร</p>	<p>บริหารงานทั่วไป</p>

(๓) การวิเคราะห์เพื่อพัฒนาท้องถิ่น

๓.๑ การวิเคราะห์กรอบการจัดทำยุทธศาสตร์ขององค์กรปกครองส่วนท้องถิ่น (ใช้การ วิเคราะห์ SWOT Analysis/Demand (Demand Analysis)/Global Demand) และ Trend ปัจจัยและสถานการณ์ การเปลี่ยนแปลงที่มีผลต่อการพัฒนา

การวิเคราะห์สภาพแวดล้อมภายใน

จุดแข็ง (Strength - S)

- สภาพอากาศ ทรัพยากรธรรมชาติ และสิ่งแวดล้อมดี
- ประชากรส่วนใหญ่เป็นคนพื้นถิ่น
- มีพื้นที่รองรับการขยายตัวเศรษฐกิจ พื้นที่อยู่อาศัย เพิ่มขึ้นอย่างต่อเนื่อง
- ภาคประชาชนให้ความสำคัญและมีส่วนร่วม
- การเมืองมีความเข้มแข็ง ภาครัฐราชการในอำเภอให้ความร่วมมือ

จุดอ่อน (Weaknesses - W)

- ข้อจำกัดในเรื่องที่ดินทำกินและที่อยู่อาศัยของราษฎรส่วนมากไม่มีเอกสารสิทธิ์
- เทศบาลตำบลศรีสองรักมีข้อจำกัดในด้านงบประมาณไม่สอดคล้องกับการพัฒนา
- ความเปลี่ยนแปลงของวิถีชีวิต ด้วยเทคโนโลยีสารสนเทศดิจิทัล
- วัยแรงงานลดลง ผู้สูงอายุมีจำนวนเพิ่มขึ้น
- พื้นที่บางหมู่บ้านเป็นที่ลุ่มเสี่ยงประสบปัญหาอุทกภัย
- หน่วยงานมีบุคลากรไม่เพียงพอกับปริมาณงาน

การวิเคราะห์สภาพแวดล้อมภายนอก

โอกาส (Opportunity - O)

- เป็นชุมชนเมืองแห่งใหม่ที่รองรับการพัฒนาและการขยายตัว
- นโยบายของรัฐบาลและจังหวัดเลยสนับสนุนด้านการท่องเที่ยว
- มีการบูรณาการในการทำงานร่วมกันกับหน่วยงานในพื้นที่ทำให้เกิดประสิทธิภาพในการ พัฒนา

ท้องถิ่นร่วมกัน

- บุคลากรมีความรู้ความสามารถในการใช้เทคโนโลยีสารสนเทศมาปฏิบัติงานในหน้าที่ราชการ เพื่อให้เกิดประโยชน์แก่องค์กรและประชาชนได้รับบริการสาธารณประโยชน์ทั่วถึง ครอบคลุม

อุปสรรค (Threat - T)

- ค่าครองชีพสูง ประชาชนมีรายได้น้อย
- ประชาชนมีทั้งสังคมเมืองและสังคมชนบท การบริหารจัดการจึงแตกต่างกัน
- การเปลี่ยนแปลงของวัฒนธรรมในท้องถิ่น ด้วยเทคโนโลยีสารสนเทศและระบบดิจิทัล
- พื้นที่รับผิดชอบมีขนาดใหญ่ทำให้การบริการในบางเรื่องยังไม่ทั่วถึง
- การปฏิบัติงาน เนื่องจากกฎหมาย ระเบียบและกฎหมายที่เกี่ยวข้องจำนวนมาก

๓.๒ การประเมินสถานการณ์สภาพแวดล้อมภายนอกที่เกี่ยวข้อง

ปัจจัยและสถานการณ์การเปลี่ยนแปลงที่มีผลต่อการพัฒนา

ก. ด้านโครงสร้างพื้นฐาน

ปัญหา

ด้านโครงสร้างพื้นฐาน และการให้บริการสาธารณะภายในเขตเทศบาลตำบลศรีสองรัก ยังคงเป็นปัญหาหลักต่อความต้องการของประชาชนในพื้นที่ ซึ่งปัจจัยหลักในการพัฒนาโครงสร้างพื้นฐานก็คือด้านงบประมาณ ดังนั้น เทศบาลตำบลศรีสองรัก ซึ่งเป็นองค์กรปกครองท้องถิ่นจำเป็นต้องบริหารจัดการงบประมาณที่มีอยู่อย่างจำกัดแก้ปัญหาโครงสร้างพื้นฐานให้เหมาะสม และเป็นธรรมอย่างที่สุด ส่วนอีกปัญหาที่สำคัญ และจำเป็นต้องวางแผนรองรับความเจริญเติบโตทั้งด้านเศรษฐกิจ และการขยายตัวของชุมชนเมือง คือ การวางแผนผังเมืองเพื่อจัดระบบผังเมืองรองรับปัญหาและสิ่งที่จะเกิดในอนาคต ซึ่งต้องมีการวางแผนอย่างเป็นระบบโดยวิเคราะห์สภาพพื้นที่ทั้งบริบท ผลกระทบที่ตามมาในการดำเนินการโดยศึกษาจากชุมชนใหญ่ที่กำลังประสบปัญหาและข้อมูลจากประชาชน เพราะหากไม่มีการวางแผนรองรับการเจริญเติบโตในอนาคต สำหรับเทศบาลตำบลศรีสองรัก ต้องให้ความสำคัญกับปัญหาการวางผังเมืองเพื่ออนาคตจะไม่ประสบปัญหาหรือประสบกับปัญหาที่ไม่รุนแรงมากนัก

ขอบเขตและปริมาณของปัญหา พื้นที่เป้าหมาย กลุ่มเป้าหมาย

๑. ระบบสาธารณูปโภค สาธารณูปการโครงสร้างพื้นฐาน เป็นปัญหาหลัก การขยายตัวของชุมชนสภาพธรรมชาติที่เปลี่ยนแปลง พื้นที่ที่มีความแตกต่างระหว่างชุมชนเมืองและชุมชนชนบท ความแตกต่างกันโดยสภาพที่ตั้งถิ่นฐาน บ้านเรือน ในเขตเทศบาลที่มีปัจจัยส่งผลให้การวางระบบสาธารณูปโภค สาธารณูปการโครงสร้างพื้นฐาน เช่น ถนนสาธารณะควรจะมีพื้นผิวจราจรไม่น้อยกว่า ๖.๐๐ เมตร ลำห้วยหนอง คลอง ที่สาธารณประโยชน์ถูกบุกรุก การขยายตัวบ้านเรือนสู่บริเวณที่เพาะปลูกบริเวณภูเขา เนื่องจากในเขตชุมชนเดิม มีความแออัด โดยยังไม่มี การวางผังระบบสาธารณูปโภค สาธารณูปการ ประกอบกับเทศบาลยังไม่ประกาศเป็นเขตการควบคุมการก่อสร้างอาคาร รองรับไว้ตั้งแต่ต้น

๒. ทางระบายน้ำตามธรรมชาติมีสภาพแคบและตื้นเขิน การระบายน้ำในช่วงฤดูฝนไม่สามารถระบายน้ำได้ทัน เศษไม้ เศษพืชที่อุดตันทางระบายน้ำทำให้เกิดปัญหาน้ำท่วมขัง บ้านเรือนราษฎรที่อยู่ในที่ลุ่มได้รับผลกระทบ ประกอบกับบ้านเรือนของราษฎรที่ก่อสร้างใหม่มีการถมดินสูงกว่าระดับถนนเดิม และไม่ได้มีการวางท่อระบายน้ำทำให้น้ำฝนท่วมพื้นผิวจราจร

๓. ไฟฟ้าแสงสว่างสาธารณะและไฟฟ้าแรงต่ำ ในเขตเทศบาลตำบลศรีสองรัก เพื่อความปลอดภัยในชีวิตและทรัพย์สินของราษฎร ทั้ง ๑๔ หมู่บ้าน ชำรุดและไม่เพียงพอ ไม่ครอบคลุมจุดเสี่ยงเนื่องจากการขยายตัวของชุมชนอย่างรวดเร็ว จากภาคธุรกิจ ภาคเกษตรกรรม ประกอบกับมีจุดเสี่ยงเนื่องจากในพื้นที่เขตเทศบาลมีเส้นทางหลวงแผ่นดินหลัก และเส้นทางรองผ่านชุมชน

๔. ระบบประปาหมู่บ้านบางหมู่บ้านเป็นระบบประปาภูเขา ระบบน้ำบาดาล มีปัญหาไม่เพียงพอต่อความต้องการ ขาดการดูแลบำรุงรักษา น้ำไม่สะอาด การบริหารจัดการของผู้ใช้น้ำ และคณะกรรมการบริหารไม่สามารถบริหารจัดการให้มีประสิทธิภาพได้ และในช่วงฤดูแล้งน้ำประปาภูเขาจะไม่เพียงพอเทศบาลได้รับการร้องขอมาใช้จะนำไปแจกจ่ายให้กับราษฎรจำนวนมากทำให้ค่าใช้จ่ายด้านเชื้อเพลิงสูง

๕. แหล่งน้ำเพื่อการเกษตร เกษตรกรส่วนใหญ่อาศัยน้ำตามธรรมชาติในฤดูฝนทำนาปี เพาะปลูกพืชผลทางการเกษตร บางครั้งเกิดปัญหาน้ำแล้งทำให้น้ำไม่เพียงพอต่อการทำนา ไม่มีอ่างเก็บน้ำไว้ในฤดูแล้ง ลำคลองไม่สามารถเก็บกักน้ำไว้ได้ ฤดูแล้งบริเวณลำคลองจะแห้ง

การคาดการณ์แนวโน้มในอนาคต

๑. การเจริญเติบโตจากภาคธุรกิจบริการ ภาคเกษตรกรรม ภาคอุตสาหกรรม ซึ่งมีแนวโน้มขยายตัวอย่างรวดเร็วจากปัจจัยด้านต่าง เช่น พื้นที่อำเภอติดต่อกับสาธารณรัฐประชาธิปไตยประชาชนลาว พื้นที่และเส้นทางเชื่อมต่อกับจังหวัดพิษณุโลกและอำเภอหล่มสัก จังหวัดเพชรบูรณ์ และมีเส้นทางหลวงหลักที่เชื่อมต่อตำบล การกระจายตัวของภาคธุรกิจดังกล่าวหากไม่มีการวางผังเมือง วางกรอบโครงสร้าง ปัญหาด้านงบประมาณ ด้านโครงสร้างพื้นฐานสามารถพัฒนาได้ โดยการจัดหาเงินงบประมาณให้สามารถตอบสนองต่อการเจริญเติบโต และในส่วนของพื้นที่ เขตติดต่อกับตำบลข้างเคียง หรือโครงการ/กิจกรรมที่เกินศักยภาพ จะนำแนวทางการจัดทำแผนและประสานแผนพัฒนา เพื่อดำเนินการของบสนับสนุนจากหน่วยงานที่เกี่ยวข้อง เพื่อให้เกิดการเชื่อมโยงโครงข่ายด้านการคมนาคม

๒. จากสภาพแวดล้อมทางธรรมชาติที่เปลี่ยนแปลง การทำลายทรัพยากรธรรมชาติส่งผลกระทบต่อปัจจัยในการดำรงชีวิต แหล่งน้ำตามธรรมชาติถูกบุกรุก ดินชั้นไม่สามารถกักเก็บน้ำได้ ปริมาณน้ำจากป่าต้นน้ำน้อยลง เนื่องจากการแผ้วถางบุกรุกป่าไม้เพื่อต้องการที่ดินเพื่อเพาะปลูกเพิ่มขึ้น สภาพพื้นที่ที่ไม่เอื้ออำนวยต่อการก่อสร้างอ่างเก็บน้ำ การแก้ไขบริหารจัดการน้ำควรจะต้องมีการอนุรักษ์ทรัพยากรธรรมชาติ สิ่งแวดล้อมควบคู่ไปกับการก่อสร้างแหล่งน้ำสาธารณะในแต่ละชุมชนไปด้วย

๓. การวางระบบผังเมืองเพื่อรองรับการขยายตัวของชุมชนในอนาคต วางแผนการบริหารจัดการปัญหาแหล่งน้ำเพื่อป้องกันปัญหาภัยแล้ง น้ำท่วม อย่างบูรณาการ พัฒนากำแพงเมืองและชุมชน ให้มีความสะอาด สะดวก สบายในการดำเนินชีวิต และอยู่อาศัยด้วยความผาสุก สงบ เรียบร้อย รวมถึงมีความปลอดภัยและความมั่นคงในชีวิตและทรัพย์สิน ต้องอาศัยความร่วมมือจากประชาชนในท้องถิ่นมีส่วนร่วมคิด ร่วมทำ ร่วมแก้ไขปัญหา ร่วมใช้ประโยชน์

ความต้องการของประชาชน

๑. ก่อสร้าง ปรับปรุง ขยาย และซ่อมแซม ระบบสาธารณูปโภค สาธารณูปการ และพัฒนาโครงสร้างพื้นฐานที่มีความจำเป็นต่อการดำเนินชีวิต เช่น ระบบประปา ไฟฟ้าส่องสว่าง รางระบายน้ำ เป็นต้น

๒. ก่อสร้างชุดลอกลำห้วยที่ต้นเขิน วางท่อและรางระบายน้ำเพื่อแก้ไขปัญหาน้ำท่วมขัง ก่อสร้างท่อเหลี่ยม สะพาน

๓. ขยายเขตไฟฟ้าสาธารณะในจุดที่เสี่ยงต่อชีวิตและทรัพย์สิน และขยายเขตไฟฟ้าแรงต่ำให้มีไฟฟ้าใช้อย่างทั่วถึง

๔. ก่อสร้างฝายน้ำล้น สระเก็บกักน้ำ ในการอุปโภค บริโภคสำรองในช่วงฤดูแล้ง

ข. ด้านเศรษฐกิจ

ปัญหา

ในด้านเศรษฐกิจนั้นประชาชนในเขตเทศบาลตำบลศรีสองรัก มีความหลากหลาย ส่วนมากอาชีพเกษตรกรรม ส่วนอาชีพอื่น เช่น ธุรกิจส่วนตัว รับจ้าง ข้าราชการรัฐวิสาหกิจ ในภาพรวมแล้วเมื่อเศรษฐกิจภายในเทศบาลตำบลศรีสองรัก เริ่มขยายตัวทางด้านเศรษฐกิจ การลงทุนของภาคธุรกิจขนาดใหญ่ เช่น ห้างสรรพสินค้า ซูเปอร์มาร์เก็ต โรงแรม รีสอร์ท ร้านอาหารสินค้าทางการเกษตรขนาดใหญ่ เนื่องจากเป็นพื้นที่รอบนอกเขตเทศบาลตำบลด้านซ้ายความแออัดภายในเขตเทศบาลตำบลด้านซ้ายทำให้ธุรกิจขยายตัว ประกอบกับมีพื้นที่ที่เอื้ออำนวยรองรับการลงทุนจากภายนอก ทำให้เกิดการจ้างแรงงานและมีธุรกิจต่อเนื่อง

จากการจ้างแรงงานเพิ่มขึ้น อาทิ ห้องพัก ร้านอาหาร เป็นต้น เมื่อภาคธุรกิจ การบริการ ที่เติบโตอย่างรวดเร็ว เริ่มมีผลกระทบต่อวิถีชีวิต ความเป็นอยู่ ความหลากหลายทางสังคม แรงงานต่างถิ่นอพยพ ในส่วนของภาคเกษตรกรรม จะมีปัญหาในด้านต้นทุนการผลิตที่สูง การใช้สารเคมี ปesticide ความเสี่ยงจากภัยธรรมชาติทำให้มีรายได้ที่ไม่แน่นอน ส่วนเกษตรกรที่มีต้นทุนจะมีการปลูกพืชเศรษฐกิจ เช่นยางพารา คนหนุ่มสาววัยแรงงาน เริ่มเปลี่ยนแปลงค่านิยมในการประกอบอาชีพ วิถีชีวิตแบบดั้งเดิมการเพาะปลูกพืชไม้ผล พืชผักสวนครัว การเลี้ยงสัตว์ การเพาะปลูกเพื่อการดำรงชีพ โดยไม่ใช้สารเคมี การพึ่งพาตนเองลดลง รายได้จากภาคธุรกิจการท่องเที่ยวยังไม่ส่งผลรายได้ให้กับคนในชุมชนโดยตรง การเพิ่มมูลค่าการผลิตสินค้า พื้นบ้าน ของฝากของที่ระลึก การส่งเสริมการท่องเที่ยวเชิงนิเวศน์แบบครบวงจร ทำให้เมืองด่านซ้ายเที่ยวได้ตลอดปี

ขอบเขตและปริมาณของปัญหา พื้นที่เป้าหมาย กลุ่มเป้าหมาย

๑. การลงทุนจากภายนอก จึงเป็นปัญหาสำคัญที่จะต้องคิดต่อไปว่าทำอย่างไรจึงจะทำให้เศรษฐกิจภายในชุมชน สร้างจุดขายออกมาให้เห็นเพื่อเป็นตัวกระตุ้นเศรษฐกิจให้นำลงทุน สร้างรายได้ให้ประชาชน โดยตรงมากขึ้น ปัญหาราคาพืชผลทางการเกษตร ปัญหาประชาชนไม่มีอาชีพเสริมหลังจากฤดูเก็บเกี่ยว ปัญหาการอพยพแรงงาน ปัญหาขาดแรงงานที่มีฝีมือแรงงานถือเป็นปัญหาเร่งด่วน บางปัญหาจำเป็นต้องอาศัยความร่วมมือจากหน่วยงานอื่น การประกอบอาชีพภาคเกษตรกรรมที่ยังต้องพึ่งพา ทำให้ต้นทุนการผลิตสูง การพัฒนาฝีมือแรงงานวัยที่อยู่ทำงาน การเสริมสร้างองค์ความรู้เพื่อลดต้นทุนการผลิต การลดการใช้สารเคมี การเพาะปลูกที่เป็นมิตรกับสิ่งแวดล้อมแก่เกษตรกร

๒. ค่านิยมสมัยใหม่ทำให้วิถีชีวิตการดำรงชีพด้วยการพึ่งพาธรรมชาติ เป็นเสน่ห์อย่างหนึ่งที่ดึงดูดนักท่องเที่ยว การพัฒนาแหล่งท่องเที่ยวทางธรรมชาติ ในพื้นที่เทศบาลตำบลศรีสองรัก เช่น น้ำตกแก่งสองคอน ซึ่งอยู่ไม่ไกลจากตัวอำเภอด่านซ้ายไม่ได้รับการพัฒนาให้มีความเหมาะสม การพัฒนาเพิ่มมูลค่าผลิตภัณฑ์สินค้าพื้นบ้าน ซึ่งยังไม่ได้รับการพัฒนาให้เหมาะสม

การคาดการณ์แนวโน้มในอนาคต

๑. การลงทุนในด้านอสังหาริมทรัพย์ ด้านที่อยู่อาศัย ด้านบริการ นักลงทุน ผู้ประกอบการ ทั้งในพื้นที่และต่างพื้นที่ มีการลงทุนในเขตเทศบาลตำบลศรีสองรักเพิ่มขึ้นอย่างต่อเนื่อง การสร้างความสมดุลระหว่างการใช้ทรัพยากร เพื่อสร้างสรรค์การเจริญเติบโตทางเศรษฐกิจกับการสงวนรักษาทรัพยากรที่ส่วนรวมใช้ประโยชน์ร่วมกัน การกำหนดทิศทางการเจริญเติบโตที่มีความเหมาะสมและสอดคล้องกับศักยภาพของเมืองในอนาคต

๒. การลดต้นทุนทางการเกษตร ลดการพึ่งพาการใช้สารเคมีภาคการเกษตร การปลูกผักปลอดสารพิษ ด้านการท่องเที่ยว นักท่องเที่ยวเริ่มนิยมท่องเที่ยวเชิงนิเวศน์การท่องเที่ยวแบบสัมผัสธรรมชาติ วัฒนธรรม ขนบธรรมเนียมประเพณี เป็นทางเลือกใหม่อย่างหนึ่งที่จะทำให้ชุมชนมีรายได้โดยตรง ภายใต้สถานการณ์การเปลี่ยนแปลงที่สำคัญทั้งภายนอกและภายในที่จะส่งผลกระทบต่อทิศทางการพัฒนาเทศบาลในอนาคต จำเป็นต้องกำหนดทิศทางการพัฒนาที่เหมาะสม ขณะที่การทบทวนผลการพัฒนาในระยะที่ผ่านมา สะท้อนปัญหาเชิงโครงสร้างของระบบเศรษฐกิจ สังคมสิ่งแวดล้อม และการบริหารจัดการที่ไม่เอื้อต่อการพัฒนาที่ยั่งยืนในระยะยาว ทั้งมีความเสี่ยงในหลายมิติที่อาจทำให้ปัญหาต่างๆ รุนแรงมากขึ้น การพัฒนาในอนาคต จึงจำเป็นต้องเตรียมพร้อมและสร้างภูมิคุ้มกันของประชาชนให้เข้มแข็งภายใต้หลักปรัชญาที่ยั่งยืน เศรษฐกิจพอเพียง ให้สามารถปรับตัวรองรับผลกระทบจากการเปลี่ยนแปลงในอนาคตได้อย่างมั่นคง

ความต้องการของประชาชน

๑. ประชาชนในเขตเทศบาลตำบลศรีสองรักต้องการส่งเสริมภาคการเกษตร ลดต้นทุนการผลิต การเพิ่มมูลค่าผลผลิตทางการเกษตร ส่งเสริมการพัฒนาฝีมือแรงงานที่มีความขาดแคลนเพื่อเพิ่มรายได้ ลดรายจ่าย

๒. ส่งเสริมการท่องเที่ยวด้านวัฒนธรรมและธรรมชาติและสิ่งแวดล้อมอย่างยั่งยืน

๓. จัดให้มีสถานที่จำหน่ายสินค้า ของที่ระลึก ผลิตภัณฑ์พื้นบ้านให้กับนักท่องเที่ยว

ค. ด้านสังคม

ปัญหา

ปัญหาสังคมโดยรวมภายในเทศบาลตำบลศรีสองรัก เป็นสังคมชนบทและกิ่งเมืองในปัจจุบันมีการเปลี่ยนแปลงไปอย่างมาก ผู้คนในสังคมมีการเบี่ยงเบนความสัมพันธ์ไปจากเดิม และสถาบันทางสังคม ก็ทำหน้าที่ไม่ครบสมบูรณ์ สิ่งเหล่านี้เป็นปัจจัยพื้นฐานที่ทำให้เกิดปัญหา จากวิถีชีวิตที่เคยอยู่เรียบง่าย เริ่มเปลี่ยนแปลง ครอบครัวเริ่มห่างเหินเพราะมีความต้องการรายได้ เพื่อให้เพียงพอต่อรายจ่ายที่เกิดขึ้น โดยมีได้ค้ำจุนองค์ประกอบ ของสถาบันครอบครัว ความอบอุ่นการอบรมการสั่งสอนการให้เวลารอบค้อมน้อยลง ขาดการยึดถือประโยชน์ส่วนรวม ในยุคโลกาภิวัตน์จึงมีปัญหาคើขึ้นมากมาย เช่น ปัญหา ยาเสพติด ปัญหาความยากจน ปัญหาโรคเอดส์ ปัญหาความปลอดภัยในชีวิตและทรัพย์สิน ปัญหาด้าน การศึกษา ปัญหาครอบครัว ปัญหาความเสื่อมโทรมทางด้านจิตใจและศีลธรรม ปัญหาสุขภาพอนามัย ปัญหากลุ่มผู้ด้อยโอกาสและปัญหาด้านสิ่งแวดล้อม

ขอบเขตและปริมาณของปัญหา พื้นที่เป้าหมาย กลุ่มเป้าหมาย

ครอบครัวเป็นสถาบันสังคมที่เล็กที่สุดแต่เป็นสถาบันที่มีความสำคัญที่สุด เพราะเป็นหน่วยสังคมแรกที่หล่อหลอมชีวิตของคนในครอบครัวให้การเลี้ยงดูอบรมสั่งสอน ครอบครัวเป็นแหล่งผลิตคนเข้าสู่สังคม สังคมจะดีมาน้อยเพียงใดขึ้นอยู่กับครอบครัว เพราะครอบครัวเป็นสถาบันแรกที่ทำให้การอบรมสั่งสอน หล่อหลอมพฤติกรรม การกระทำ ความคิด ความรู้สึก เรียกโดยรวมว่า ช่วยหล่อหลอมบุคลิกภาพของมนุษย์ สร้างและพัฒนาคุณภาพของมนุษย์ในสังคม แต่ในปัจจุบันความเปลี่ยนแปลงของวิถีชีวิตทำให้สถาบัน ครอบครัวมีความอ่อนแอ เนื่องจากบทบาทและหน้าที่ของคนในสังคม การต้องทำงานมากยิ่งขึ้นเพื่อหา รายได้ มาเป็นค่าใช้จ่ายในครอบครัว จนบางครั้งไม่มีเวลาให้กับคนในครอบครัว ในเขตพื้นที่เทศบาลตำบล ศรีสองรัก ซึ่งมีความหลากหลายในการประกอบอาชีพ บางครอบครัว ผู้ใช้แรงงาน วัยทำงานต้องเดินทางไปทำงานต่างพื้นที่ไม่ได้อยู่ดูแลครอบครัว การมุ่งเน้นโลกของวัตถุทำให้การพัฒนาด้านจิตใจ ลดน้อยลงไป ทำให้เกิดปัญหาทางสังคมตามมามากหลาย การสร้างความอบอุ่นของครอบครัวจะส่งผลที่ดีต่อความอยู่เย็น เป็นสุขในสังคม

๑. ผู้สูงอายุเพิ่มขึ้น วัยเด็กและวัยแรงงานลดลง คุณภาพทางการศึกษาและระดับสติปัญญาของเด็ก ในสังคมเผชิญความวิกฤตความเสื่อมถอยด้านคุณธรรมและจริยธรรม และมีการเปลี่ยนแปลงทางวัฒนธรรม ที่หลากหลาย รวมถึงเผชิญปัญหาการแพร่ระบาดของยาเสพติด โดยเฉพาะกลุ่มเด็กและเยาวชน

๒. การศึกษา ศาสนา วัฒนธรรมประเพณี ซึ่งเกี่ยวข้องกับแบบแผนการขัดเกลา และการถ่ายทอด วัฒนธรรม การให้ความรู้ และฝึกทักษะอาชีพ เพื่อการเป็นสมาชิกที่ดีของสังคมต่อจากสถาบันครอบครัว การที่จะทำให้อุณหภูมิเกิดความเข้มแข็งสถาบันต่างๆ ควรจะหลอมรวมและปลูกจิตสำนึกการมีส่วนร่วมและความรับผิดชอบต่อสังคมมากยิ่งขึ้น ปัญหาต่างๆที่เกิดขึ้นล้วนเกิดจาก ความห่างเหิน การปลูกฝังค่านิยม เป็นแบบอย่าง การแก้ไขปัญหาด้านสังคมต้องเริ่มที่ครอบครัวและชุมชนตระหนัก และเล็งเห็นความสำคัญ

ร่วมกันเพื่อแก้ไขปัญหา ผู้นำครอบครัว และผู้นำหมู่บ้านควรจะเป็นแบบอย่างที่ดีในการมีจิตสาธารณะ การปลูกฝังค่านิยมที่ถูกต้อง

การคาดการณ์แนวโน้มในอนาคต

๑. สัดส่วนของผู้สูงอายุที่เพิ่มขึ้น ประชากรวัยเด็กลดลง สัดส่วนประชากรวัยแรงงานที่เพิ่มขึ้น จากการเปลี่ยนแปลงทางสังคม การใช้เทคโนโลยีการพัฒนาแบบทันสมัย ซึ่งมุ่งเน้นพัฒนาวัตถุ มุ่งความร่ำรวยของเพียงบางกลุ่ม แต่ไม่ได้พัฒนามนุษย์ ก่อให้เกิดปัญหาตามมา เช่น การแตกสลายของครอบครัว ในชนบท ปัญหาสิ่งแวดล้อม ปัญหาอาชญากรรม ปัญหาดังกล่าวเป็นผลกระทบจากการพัฒนาที่คำนึงแต่ความร่ำรวย การพัฒนา ควรมาจากรากฐานของตัวเองคือวัฒนธรรม ซึ่งเป็นวิถีชีวิต เพื่อให้ความช่วยเหลือ และจัดให้มีโครงการด้านสาธารณสุข ลงไปยังชุมชน/หมู่บ้านต่าง ๆ อย่างทั่วถึง ส่วนในด้านการลดปัญหาต่างๆ ในเด็กและเยาวชน สิ่งสำคัญการปลูกฝังจิตสำนึกที่ดี ทั้งเรื่อง คุณธรรม จริยธรรม สามารถช่วยได้ดีและลงทุนน้อย เช่น การปลูกฝังในเรื่องเกี่ยวกับความสำคัญของหมู่บ้าน/ชุมชน ให้เด็กและเยาวชนเล็งเห็นความสำคัญในถิ่นที่อยู่ บ้านเกิด อาชีพดั้งเดิม ส่วนเรื่องของยาเสพติด หากกลุ่มนี้ได้รับรู้ถึงโทษของยาเสพติด โดยจัดอบรมทั้งทางโลก และทางธรรม ก็สามารถลดปัญหาลงได้

๒. การส่งเสริมจริยธรรมของเด็กและเยาวชน มีการส่งเสริมโดยการอบรมทั้งในโรงเรียนและนอกโรงเรียน การจัดตั้งสภาเด็กและเยาวชนเพื่อสร้างความตระหนัก และเทศบาลตำบลศรีสองรักได้ส่งเสริมกิจกรรมด้านประเพณีและวัฒนธรรม ทั้งที่ดำเนินการเองและจัดงบประมาณสนับสนุน ด้านสถานที่พักผ่อนหย่อนใจและนันทนาการ เทศบาลตำบลศรีสองรักได้ส่งเสริมกีฬาในชุมชนโดยจัดสร้างสนามกีฬาในชุมชน และสนับสนุนอุปกรณ์กีฬาในการฝึกซ้อมและแข่งขัน หรือมีการส่งตัวแทนให้เป็นนักกีฬาระดับหมู่บ้าน อำเภอ และระดับจังหวัด ก็เป็นทางเลือกที่ดี

ความต้องการของประชาชน

๑. ส่งเสริมสถาบันครอบครัว ให้มีความอบอุ่นอยู่ในศีลธรรมอันดี

๒. ส่งเสริมให้ผู้สูงอายุ ผู้พิการผู้ด้อยโอกาส ประชาชนมีคุณภาพชีวิตที่ดี ได้รับการบริการสาธารณสุขขั้นพื้นฐานอย่างทั่วถึง

๓. ส่งเสริม เด็ก เยาวชนได้รับการปลูกฝังให้อยู่ในจริยธรรม รู้จักทวงแทนในศิลปวัฒนธรรม มีอัตลักษณ์ทางวัฒนธรรมท้องถิ่น สืบสานประเพณี อันดีงามและภูมิปัญญาท้องถิ่นให้คงอยู่สืบไป มีความภาคภูมิใจในท้องถิ่นของตนเอง ให้มีความรักความสามัคคีเทิดทูนสถาบันชาติ ศาสนา พระมหากษัตริย์อย่างภาคภูมิใจ

๔. พัฒนาสถานที่พักผ่อนหย่อนใจ สถานที่เล่นกีฬา ออกกำลังกายและนันทนาการอย่างเพียงพอ และใช้พื้นที่สาธารณประโยชน์หรือพื้นที่ว่างเปล่าให้เกิดประโยชน์สูงสุด

ง. ด้านการเมือง - การบริหาร

ปัญหา

ด้านการเมืองและการบริหารนั้นถือว่าเป็นปัญหาสำคัญต่อการบริหารงานในท้องถิ่นโดยเฉพาะปัญหา”ซื้อเสียง” ซึ่งเป็นการทำลายระบบการเลือกตั้งซึ่งจะก่อให้เกิดปัญหาด้านต่างๆตามมามากมายในอนาคตปัญหาด้านการเมืองการบริหารสามารถแยกเป็นข้อๆดังนี้

๑. ปัญหาประชาชนควรที่จะต้องทราบถึงบทบาทและหน้าที่ ความเข้าใจด้านการเมืองการบริหาร โดยการร่วมคิด ร่วมทำ ร่วมแก้ไขปัญหา ร่วมใช้ประโยชน์ ความตระหนัก ในการมีส่วนร่วมทางการเมืองการบริหารอย่างจริงจัง

๒. การบริหารด้านบุคลากร ด้านรายได้ ด้านวัสดุอุปกรณ์ ด้านการบริหารจัดการของเทศบาล ตำบลศรีสองรักไม่เพียงพอต่อการบริหารงาน การพัฒนาศักยภาพขีดความสามารถบุคลากรในปัจจุบัน ซึ่งจะต้องได้รับการพัฒนาอย่างต่อเนื่อง

จากทั้งหมดที่กล่าวมาถือเป็นปัญหาสำคัญที่มีผลต่อการพัฒนาองค์กรปกครองส่วนท้องถิ่น ดังนั้น จึงจำเป็นต้องหาแนวทางที่ประชาชนจะต้องพัฒนาองค์กรปกครองส่วนท้องถิ่น และมีส่วนร่วมทางการเมือง การบริหารของท้องถิ่นเพื่อกำหนดทิศทางการบริหารงานด้านต่างๆ ให้เป็นไปตามเจตนารมณ์ของท้องถิ่น

ขอบเขตและปริมาณของปัญหา พื้นที่เป้าหมาย กลุ่มเป้าหมาย

ประชาชนในเขตเทศบาลตำบลศรีสองรัก บางส่วนขาดความตระหนัก ความกระตือรือร้น ในการที่จะ ร่วมกิจกรรมทางการเมืองการบริหารงาน เช่น การประชุม การเข้าร่วมประชุม อบรม หรือการให้ความรู้ ในเรื่องต่างๆ สาเหตุมาจากประชาชนในพื้นที่ประกอบอาชีพค่อนข้างหลากหลาย และบางส่วนไม่ได้อยู่ใน พื้นที่ ด้านการมีส่วนร่วมของประชาชนไม่ครอบคลุมทุกด้าน ทำให้ไม่ทราบความต้องการของประชาชนอย่าง แท้จริง และการบริหารงานไม่บรรลุวัตถุประสงค์ ส่วนในด้านของการปฏิบัติงาน ปฏิบัติหน้าที่ของบุคลากร ในเทศบาลตำบลศรีสองรัก เนื่องมาจากข้อจำกัดของทรัพยากร ไม่ว่าจะเป็น เงิน คน ขาดการส่งเสริมพัฒนา ด้านพื้นฐานของการทำงาน ด้านอุปกรณ์เครื่องมือเครื่องใช้ของเทศบาลตำบลศรีสองรักมีไม่เพียงพอ เนื่องจากงบประมาณในการจัดหามีจำกัด รายได้ของเทศบาลตำบลศรีสองรัก มีน้อยซึ่งไม่เพียงพอต่อการ ดำเนินงานพัฒนาในด้านต่าง ๆ รายได้ของเทศบาลตำบลศรีสองรักส่วนใหญ่เป็นรายได้ที่ส่วนกลางจัดสรรให้ รายได้จากการจัดเก็บเองมีน้อย

การคาดการณ์แนวโน้มในอนาคต

เทศบาลตำบลศรีสองรัก ต้องจัดให้มีการประชาสัมพันธ์ เผยแพร่ และส่งเสริมให้ประชาชนมีความ สนใจในการเมืองการบริหารโดยกำหนดช่องทางหลายๆช่องทางโดยใช้สื่อต่าง ๆ ของเทศบาลตำบลศรีสองรัก จัดอบรมแกนนำในชุมชน/หมู่บ้าน และส่งเสริมให้ประชาชนมีส่วนร่วมทางการเมืองการบริหารโดยการจัดตั้ง กลุ่มตัวแทนของหมู่บ้าน ชุมชนต่าง ๆ ส่วนในเรื่องบุคลากรของเทศบาลตำบลศรีสองรัก จัดให้มีการส่งเสริม พัฒนาระบบการทำงาน โดยการส่งอบรมอย่างต่อเนื่องเพื่อเพิ่มประสิทธิภาพและมีทัศนคติที่ดีในการทำงาน สร้างแรงจูงใจให้กับผู้ปฏิบัติงาน ทำให้มีขวัญและกำลังใจในการทำงาน และให้ทุกคนยึดถือ ปฏิบัติตามหลัก ธรรมาภิบาลอย่างแท้จริง ส่วนด้านการพัฒนาการจัดเก็บรายได้ จัดให้มีการประชาสัมพันธ์เกี่ยวกับการ ชำระภาษี การต่อใบอนุญาตต่างๆ และการปฏิบัติตามข้อบัญญัติ การปรับปรุงด้านแผนที่ภาษีให้สามารถ จัดเก็บได้อย่างทั่วถึงยุติธรรม และครอบคลุมพื้นที่ทั้งหมด เร่งรัดการจัดเก็บให้ครบถ้วนตามกำหนดเวลา อีกทั้งออกข้อบัญญัติเพื่อปรับปรุงอัตราการจัดเก็บให้ทันต่อสถานการณ์ปัจจุบัน และเพียงพอต่อการ ดำเนินการ

ความต้องการของประชาชน

๑. สร้างความตระหนัก ให้ประชาชนเล็งเห็นความสำคัญ ของการมีส่วนร่วมใน ด้านการเมือง การบริหารของเทศบาลตำบลศรีสองรัก และสนใจที่จะมีส่วนร่วมกิจกรรมทางเทศบาลตำบลศรีสองรักจัดขึ้น

๒. ผู้บริหาร บุคลากร ของเทศบาลตำบลศรีสองรัก ได้รับการพัฒนาสามารถปฏิบัติงาน อย่างมี ประสิทธิภาพ มีการบริการที่ดี สะดวก รวดเร็ว

๓. เทศบาลตำบลศรีสองรักสามารถจัดเก็บรายได้อย่างทั่วถึง และครบถ้วน เป็นธรรม เพื่อมีรายได้ให้ เพียงพอต่อการบริหารงานและดำเนินโครงการ/กิจกรรมด้านต่างๆ มีการส่งเสริมและสนับสนุนกลุ่มสร้าง อาชีพหรือลงทุนในโครงการ/กิจกรรม เพื่อก่อให้เกิดการสร้างงานและกระจายรายได้ อย่างยั่งยืน

จ. ด้านทรัพยากรธรรมชาติและสิ่งแวดล้อม

ปัญหา

ทรัพยากรธรรมชาติโดยภาพรวมภายในเขตเทศบาลตำบลศรีสองรัก สภาพทั่วไปไม่ว่าจะเป็นสภาพภูมิอากาศ สภาพพื้นที่แหล่งน้ำ สภาพสิ่งแวดล้อม จากการเปลี่ยนแปลงด้านกายภาพ การใช้ประโยชน์ การเปลี่ยนแปลงสภาพภูมิอากาศส่งผลให้สถานการณ์และแนวโน้มความเสื่อมโทรมของทรัพยากรธรรมชาติและสิ่งแวดล้อมทวีความรุนแรง โดยเฉพาะ ภัยธรรมชาติ การใช้ทรัพยากรอย่างสิ้นเปลือง ไม่คุ้มค่า ปริมาณของเสียที่เพิ่มขึ้นโดยรวมภายในเขตเทศบาลตำบลศรีสองรักถือเป็นปัญหาสำคัญ เช่น ปัญหาการจัดเก็บขยะ ปัญหาการพัฒนาสวนสาธารณะเพื่อพักผ่อนเป็นสถานที่ออกกำลังกาย ปัญหาด้านสิ่งแวดล้อมภายในเขตเทศบาลตำบลศรีสองรักถือว่าค่อนข้างรุนแรงเพราะสภาพความเจริญเติบโตทางด้านเศรษฐกิจและการขยายตัวของชุมชนมากทำให้ปัญหาด้านต่างๆ เริ่มรุนแรงปริมาณขยะในแต่ละวันก็เริ่มมากขึ้นเป็นปัญหาขยะของครัวเรือนดังนั้นปัญหาที่น่าจะเร่งด่วนก็น่าจะเป็นการบริหารจัดการด้านขยะ การบุกรุกพื้นที่สาธารณประโยชน์การบุกรุกทำลายป่าไม้ ปัญหาการใช้สารเคมีในภาคเกษตรกรรม ทำให้เกิดความไม่สมดุลระหว่างการใช้ทรัพยากรธรรมชาติ เพื่อสร้างสรรค์การเจริญเติบโตทางเศรษฐกิจกับการสงวนรักษาทรัพยากรธรรมชาติ ให้คงอยู่สืบไป

ขอบเขตและปริมาณของปัญหา พื้นที่เป้าหมาย กลุ่มเป้าหมาย

๑. จากการเปลี่ยนแปลงสภาวะด้านทรัพยากรธรรมชาติและสิ่งแวดล้อม ธรรมชาติเสื่อมโทรม การบริหารจัดการด้านทรัพยากรธรรมชาติและสิ่งแวดล้อม ของภาครัฐบาลไม่เอื้ออำนวยมีความขัดแย้งทางนโยบายในการบูรณาการการอนุรักษ์สิ่งแวดล้อมกับการพัฒนาด้านเศรษฐกิจ มาตรการการบังคับใช้กฎหมายผู้กระทำความผิดการบุกรุกป่าสงวนแห่งชาติ ที่สาธารณประโยชน์ การออกเอกสารสิทธิ์ของเจ้าหน้าที่รับผิดชอบมีส่วนได้ส่วนเสียทำให้เกิดข้อพิพาท ความต้องการพื้นที่เพาะปลูกของเกษตรกรเพิ่มขึ้น ทำให้มีการบุกรุกพื้นที่ป่าสงวนแห่งชาติ เพื่อต้องการเพาะปลูกเพิ่มรายได้ให้เพียงพอกับรายจ่ายที่เพิ่มขึ้นตามสภาวะเศรษฐกิจ

๒. ประชาชนยังยึดติดกับการแก้ไขปัญหaxyแบบเดิมๆ สถานที่มีกลิ่นเหม็น สกปรกไม่น่าชมมอง จนทำให้ไม่มีใครยอมที่จะให้มีการสร้างโรงกำจัดขยะในบริเวณใกล้เคียงกับที่ตนเองอยู่อาศัย ทุกคนยังมองไม่เห็นคุณค่าของขยะเพราะว่ามีมูลค่าเล็กน้อย ไม่ทราบว่าขยะบางชนิดมีมูลค่า เมื่อแยกขยะแล้วจะไปขายที่ไหนหรือมีวิธีใดบ้างที่จะจัดการขยะได้โดยเปลี่ยนให้เป็นรายได้เข้ามา เนื่องจากเทศบาลยังไม่มีสถานที่และวิธีการที่ถูกต้องในการแก้ไขปัญหaxy วิธีการจัดการกำจัดขยะยังไม่ล่งลึกเพียงพอในการแก้ไขปัญหaxy ตามสถานที่อยู่อาศัยที่ต่างๆ บ้านเรือน โรงเรียน ชุมชนชนบท บางที่สามารถกำจัดขยะได้ด้วยตัวเอง บางที่ทำได้เพียงแยกขยะ ทำให้แต่ละที่จะต้องมีวิธีการจัดการที่แตกต่างกัน การใช้วิธีจัดการขยะอย่างไม่เหมาะสมกับสถานที่ การแก้ไขปัญหaxy ยังคงไม่มีความคืบหน้าและก่อให้เกิดปัญหaxyหนักขึ้นทุกวัน

๓. ประชาชนในเขตเทศบาลตำบลศรีสองรัก มีพื้นที่เป็นแหล่งเกษตรกรรม การปลูกการดูแลผลผลิตทางการเกษตร ส่วนใหญ่ประชาชนยังพึ่งสารเคมีในการเพิ่มผลผลิตหรือทำลายศัตรูพืช จนทำให้ระบบนิเวศน์ด้านทรัพยากรธรรมชาติและสิ่งแวดล้อม ถูกทำลาย ประชาชนยังไม่เล็งเห็นความสำคัญของการอนุรักษ์ป้องกันและดูแลเรื่องทรัพยากรธรรมชาติและสิ่งแวดล้อม

การคาดการณ์แนวโน้มในอนาคต

การบุกรุกเข้าทำกินของราษฎรในพื้นที่ป่าสงวนแห่งชาติ ที่สาธารณประโยชน์ ราษฎรไม่มีกรรมสิทธิ์ในที่ดิน และไม่มี ความมั่นคงในการถือครองที่ดินราษฎรเหล่านี้ส่วนใหญ่มีฐานะยากจน ขาดความรู้

ความสามารถ และแรงจูงใจในการปรับปรุง หรือพัฒนาที่ดิน ทำให้สภาพดินเสื่อมโทรมและเกิดปัญหาของดินประเภทต่างๆ นอกจากนี้การบุกรุกเข้าไปทำกินในพื้นที่ไหล่เขาที่มีความลาดชันสูง ทำให้เกิดการชะล้างพังทลายของดิน และก่อให้เกิดการสูญเสียน้ำดินไปเป็นจำนวนมาก ความต้องการใช้น้ำเพื่อการอุปโภคบริโภคและการเกษตรได้เพิ่มขึ้นมาก ทำให้เกิดการขาดแคลนน้ำและเกิดความขัดแย้งระหว่างผู้ใช้น้ำเพื่อผลประโยชน์ต่างๆ รวมทั้งความขัดแย้งด้านการพัฒนาและอนุรักษ์

ปัญหาขยะล้นเมืองเป็นปัญหาใกล้ตัวและต้นเหตุของปัญหานั้น คือพวกเราทุกคน หากทุกคนทุกบ้านทุกชุมชนร่วมมือกันแล้ว เราก็สามารถเปลี่ยนเมืองขยะล้น เป็นเมืองไร้ถัง หรือเมืองปลอดขยะได้โดยไม่มีเย็นอะไร ดังที่มีตัวอย่างอันน่าชื่นชมปรากฏให้เห็นแล้วนับไม่ถ้วน นอกเหนือจากความมีวินัยและจิตสำนึกในการจัดการขยะในครัวเรือนของชุมชนแล้ว ถึงแม้ชุมชนและทุกครัวเรือนจะร่วมกันจัดการขยะเป็นอย่างดีเพียงไร แต่หากขาดระบบการบริหารจัดการรองรับที่ดีของรัฐก็จะมีทางเกิดการจัดการขยะแบบบูรณาการได้เลย อีกทั้งการดำเนินการของชุมชนก็จะไม่สามารถขยายผลได้ ถึงเวลาแล้วที่ประชาชนกับเทศบาลจะต้องหันมาแก้ไขปัญหaxyอย่างยั่งยืน และไม่ปล่อยให้วิกฤตขยะเป็นปัญหาที่ชุมชนต้องแก้ไขด้วยตนเอง ก่อนที่จะสายเกินไป

ความต้องการของประชาชน

๑. ประชาชนต้องการความรู้ในการดูแล อนุรักษ์ทรัพยากรธรรมชาติและสิ่งแวดล้อมอย่างถูกต้อง และมีเครื่องมือเครื่องใช้และบุคลากรในการจัดการดูแลทรัพยากรธรรมชาติและสิ่งแวดล้อมอย่างเพียงพอ พื้นที่สาธารณประโยชน์ในเขตเทศบาลตำบลศรีสองรัก เพื่อสร้างพื้นที่สีเขียว ลดปัญหาภาวะโลกร้อน และใช้พื้นที่ว่างเปล่าให้เกิดประโยชน์สูงสุด

๒. ส่งเสริมและสนับสนุนการใช้ปุ๋ยชีวภาพ ลดปัญหาสารเคมีตกค้างในพืชผลทางการเกษตร จัดโครงการ/กิจกรรม ให้ความรู้ ความเข้าใจ และสร้างจิตสำนึกในการอนุรักษ์ ป้องกันและดูแลเรื่องทรัพยากรธรรมชาติและสิ่งแวดล้อม และทำให้ประชาชนหวงแหน

๓. จัดหาที่ดิน ที่ทิ้งขยะ และก่อสร้างเตาเผาขยะให้ถูกหลักสุขาภิบาล การบริหารจัดการขยะเป็นไปอย่างมีประสิทธิภาพ

ส่วนที่ ๓ การนำแผนพัฒนาท้องถิ่นไปสู่การปฏิบัติ

(๑) ยุทธศาสตร์การพัฒนาและแผนงาน

ที่	ยุทธศาสตร์	ด้าน	แผนงาน	หน่วยงานที่รับผิดชอบ	หน่วยงานสนับสนุน
๑	การพัฒนาระบบสาธารณสุขูปโภค สาธารณูปการ และระบบสุขภาพ	-ด้านบริการชุมชน สังคม -ด้านการเศรษฐกิจ	-แผนงานอุตสาหกรรม การโยธา -แผนงานเคหะและชุมชน	กองช่าง	-อบจ.เลย -กรมส่งเสริมฯ -สำนักงานจังหวัด เลยฯ -กรมโยธาฯ
๒	การพัฒนาสังคม คุณภาพชีวิต และเสริมสร้างความเข้มแข็งองค์กรชุมชน	-ด้านบริการชุมชน และสังคม -ด้านการเศรษฐกิจ -ด้านการดำเนินงาน อื่น	-แผนสังคมสงเคราะห์ -แผนงานสร้างความเข้มแข็ง ของชุมชน -แผนงานการเกษตร -แผนงานงบกลาง	สำนักปลัดฯ	-กรมส่งเสริมฯ -โรงพยาบาล -สถานีตำรวจฯ -ปศุสัตว์ -สำนักงานพัฒนา สังคมและความ มั่นคงของมนุษย์ จังหวัดเลย -เกษตรอำเภอ
๓	การพัฒนาสาธารณสุข สิ่งแวดล้อม และการป้องกันบรรเทาสาธารณภัย	ด้านบริการชุมชน และสังคม -ด้านการเศรษฐกิจ	-แผนงานการรักษาความสงบ ภายใน -แผนงานสาธารณสุข -แผนงานการเกษตร -แผนงานเคหะและชุมชน	สำนักปลัด	-โรงพยาบาล -กองทุนไฟฟ้า ประเภท ค. -กรมส่งเสริมฯ -ปศุสัตว์
๔	การพัฒนาการศึกษา ศาสนา ศิลปะ วัฒนธรรม การกีฬาและนันทนาการ	ด้านบริการชุมชน และสังคม	-แผนงานการศึกษา -แผนงานการศาสนา วัฒนธรรม และนันทนาการ -แผนงานสร้างความเข้มแข็ง ของชุมชน	สำนักปลัด	-โรงพยาบาล -โรงเรียน -กรมส่งเสริมฯ -อพท.
๕	การพัฒนาการเมือง การบริหาร จัดการที่ดีและการให้บริการ สาธารณะ	ด้านบริหารทั่วไป	-แผนงานบริหารงานทั่วไป	สำนักปลัด กอง คลัง กองช่าง	-กรมส่งเสริมฯ

๒.บัญชีโครงการพัฒนาท้องถิ่น

แบบ ผ. ๐๑

บัญชีสรุปโครงการพัฒนา
แผนพัฒนาท้องถิ่น (พ.ศ. ๒๕๖๖-๒๕๗๐)
เทศบาลตำบลศรีสองรัก

ยุทธศาสตร์/แนวทาง	ปี ๒๕๖๖		ปี ๒๕๖๗		ปี ๒๕๖๘		ปี ๒๕๖๙		ปี ๒๕๗๐		รวม ๕ ปี	
	จำนวนโครงการ	งบประมาณ (บาท)	จำนวนโครงการ	งบประมาณ (บาท)	จำนวนโครงการ	งบประมาณ (บาท)	จำนวนโครงการ	งบประมาณ (บาท)	จำนวนโครงการ	งบประมาณ (บาท)	จำนวนโครงการ	งบประมาณ (บาท)
ยุทธศาสตร์ที่ ๑ การพัฒนาระบบสาธารณสุขมูลฐาน สวัสดิการชุมชน และระบบสุขภาพ												
๑.๑ แผนงานคณะและชุมชน	-	-	-	-	-	-	-	-	-	-	-	-
๑.๒ แผนงานอุตสาหกรรมกรโยธา	๒	๓๐,๐๐๐	๒	๓๐,๐๐๐	๒	๓๐,๐๐๐	๒	๓๐,๐๐๐	๒	๓๐,๐๐๐	๑๐	๓๕๐,๐๐๐
รวม	๒	๓๐,๐๐๐	๒	๓๐,๐๐๐	๒	๓๐,๐๐๐	๒	๓๐,๐๐๐	๒	๓๐,๐๐๐	๑๐	๓๕๐,๐๐๐
ยุทธศาสตร์ ๒ การพัฒนาสังคม คุณภาพชีวิต และเสริมสร้างความเป็นเจ้าของท้องถิ่น												
๒.๑ แผนงานสังคมสงเคราะห์	๒	๕๐,๐๐๐	๒	๕๐,๐๐๐	๒	๕๐,๐๐๐	๒	๕๐,๐๐๐	๒	๕๐,๐๐๐	๑๐	๕๕๐,๐๐๐
๒.๒ แผนงานสร้างความเข้มแข็งของชุมชน	๑๑	๒๘๕,๐๐๐	๑๒	๓๓๕,๐๐๐	๑๑	๒๘๕,๐๐๐	๑๒	๓๓๕,๐๐๐	๑๒	๓๐๕,๐๐๐	๕๘	๑,๕๑๕,๐๐๐
๒.๓ แผนงานการเกษตร	๒	๕๐,๐๐๐	๒	๕๐,๐๐๐	๒	๕๐,๐๐๐	๒	๕๐,๐๐๐	๒	๕๐,๐๐๐	๑๐	๕๐๐,๐๐๐
๒.๔ แผนงานกลาง	๓	๑๐,๓๖๐,๐๐๐	๓	๑๐,๓๖๐,๐๐๐	๓	๑๐,๓๖๐,๐๐๐	๓	๑๐,๓๖๐,๐๐๐	๓	๑๐,๓๖๐,๐๐๐	๑๕	๕๑,๘๐๐,๐๐๐
รวม	๑๘	๑๐,๗๘๕,๐๐๐	๑๙	๑๐,๘๓๕,๐๐๐	๑๘	๑๐,๗๘๕,๐๐๐	๑๙	๑๐,๘๓๕,๐๐๐	๑๘	๑๐,๗๘๕,๐๐๐	๗๖	๕๓,๓๐๐,๐๐๐

ยุทธศาสตร์/แนวทาง	ปี ๒๕๖๖		ปี ๒๕๖๗		ปี ๒๕๖๘		ปี ๒๕๖๙		ปี ๒๕๗๐		รวม ๕ ปี	
	จำนวนโครงการ	งบประมาณ (บาท)	จำนวนโครงการ	งบประมาณ (บาท)	จำนวนโครงการ	งบประมาณ (บาท)	จำนวนโครงการ	งบประมาณ (บาท)	จำนวนโครงการ	งบประมาณ (บาท)	จำนวนโครงการ	งบประมาณ (บาท)
ยุทธศาสตร์ที่ ๓ การพัฒนาสาธารณสุข สิ่งแวดล้อม และการป้องกันบรรเทาสาธารณภัย												
๓.๑ แผนงานรักษาความปลอดภัยภายใน	๕	๙๔๐,๐๐๐	๕	๙๔๐,๐๐๐	๒	๙๐,๐๐๐	๒	๙๐,๐๐๐	๒	๙๐,๐๐๐	๑๖	๒,๑๕๐,๐๐๐
๓.๒ แผนงานสาธารณสุข	๒	๓๐๐,๐๐๐	๒	๓๐๐,๐๐๐	๒	๓๐๐,๐๐๐	๒	๓๐๐,๐๐๐	๒	๓๐๐,๐๐๐	๑๐	๑,๕๐๐,๐๐๐
๓.๓ แผนงานเคหะและชุมชน	๒	๔๐๐,๐๐๐	๒	๔๐๐,๐๐๐	๒	๔๐๐,๐๐๐	๒	๔๐๐,๐๐๐	๒	๔๐๐,๐๐๐	๑๐	๒,๐๐๐,๐๐๐
๓.๔ แผนงานการเกษตร	๔	๑๖๐,๐๐๐	๔	๑๖๐,๐๐๐	๔	๑๖๐,๐๐๐	๔	๑๖๐,๐๐๐	๔	๑๖๐,๐๐๐	๒๐	๗๐๐,๐๐๐
๓.๕ แผนงานงบกลาง	๑	๑๓๐,๐๐๐	๑	๑๓๐,๐๐๐	๑	๑๓๐,๐๐๐	๑	๑๓๐,๐๐๐	๑	๑๓๐,๐๐๐	๕	๖๕๐,๐๐๐
รวม	๑๔	๑,๙๓๐,๐๐๐	๑๔	๑,๙๓๐,๐๐๐	๑๑	๑,๐๘๐,๐๐๐	๑๑	๑,๐๘๐,๐๐๐	๑๑	๑,๐๘๐,๐๐๐	๖๑	๗,๐๐๐,๐๐๐
ยุทธศาสตร์ที่ ๔ การพัฒนาการศึกษา ศาสนา ศิลปะ วัฒนธรรม การกีฬาและนันทนาการ												
๔.๑ แผนงานการศึกษา	๘	๑,๑๖๕,๒๕๐	๘	๑,๑๖๕,๒๕๐	๘	๑,๑๖๕,๒๕๐	๘	๑,๑๖๕,๒๕๐	๘	๑,๑๖๕,๒๕๐	๔๐	๕,๘๖๖,๒๕๐
๔.๒ แผนงานการศึกษา วัฒนธรรม และนันทนาการ	๑๐	๗๖๔,๐๐๐	๑๐	๗๖๔,๐๐๐	๑๐	๗๖๔,๐๐๐	๑๐	๗๖๔,๐๐๐	๑๐	๗๖๔,๐๐๐	๕๐	๓,๘๐๐,๐๐๐
๔.๓ แผนงานการเกษตร	๑	๕๐,๐๐๐	๑	๕๐,๐๐๐	๑	๕๐,๐๐๐	๑	๕๐,๐๐๐	๑	๕๐,๐๐๐	๕	๒๕๐,๐๐๐
รวม	๑๙	๑,๙๗๙,๒๕๐	๒๐	๒,๐๒๙,๒๕๐	๒๐	๒,๐๒๙,๒๕๐	๒๐	๒,๐๒๙,๒๕๐	๒๐	๒,๐๒๙,๒๕๐	๙๕	๑๐,๐๔๖,๒๕๐
ยุทธศาสตร์ที่ ๕ การพัฒนาการเมือง การบริหารจัดการที่ดีและการให้บริการสาธารณะ												
๕.๑ แผนงานบริหารทั่วไป	๖	๑๖๕,๐๐๐	๖	๑๖๕,๐๐๐	๖	๑๖๕,๐๐๐	๖	๑๖๕,๐๐๐	๖	๑๖๕,๐๐๐	๓๐	๖๕๐,๐๐๐
๕.๒ แผนงานอุตสาหกรรมโยธา	๑	๕๐๐,๐๐๐										
รวม	๗	๖๖๕,๐๐๐	๖	๑๖๕,๐๐๐	๖	๑๖๕,๐๐๐	๖	๑๖๕,๐๐๐	๖	๑๖๕,๐๐๐	๓๐	๖๕๐,๐๐๐
รวมทั้งสิ้น	๖๐	๑๕,๕๒๙,๒๕๐	๖๑	๑๕,๐๒๙,๒๕๐	๕๗	๑๔,๑๒๙,๒๕๐	๕๕	๑๔,๐๒๙,๒๕๐	๕๓	๑๓,๙๒๙,๒๕๐	๒๗๖	๖๑,๓๕๖,๒๕๐

๒. บัญชีโครงการพัฒนาท้องถิ่น

แบบ ผ.๐๒

รายละเอียดโครงการพัฒนา

แผนพัฒนาท้องถิ่น (พ.ศ. ๒๕๖๖-๒๕๗๐)

เทศบาลตำบลศรีสองรัก อำเภอตำบลชัย จังหวัดเลย

- ก. ยุทธศาสตร์จังหวัด ยุทธศาสตร์ที่ ๑ การส่งเสริมการท่องเที่ยวเชิงนิเวศควบคู่กับการอนุรักษ์ฟื้นฟูทรัพยากรธรรมชาติและสิ่งแวดล้อม ยุทธศาสตร์ที่ ๔ การพัฒนาคุณภาพชีวิตและการบริหารจัดการภาครัฐเพื่อยกระดับสู่สากล
- ข. ยุทธศาสตร์การพัฒนาของ อปท. ในเขตจังหวัด ยุทธศาสตร์ที่ ๑ การพัฒนาระบบสาธารณูปโภค สาธารณูปการ โครงสร้างพื้นฐาน และเทคโนโลยีสารสนเทศ

๑. ยุทธศาสตร์การพัฒนาาระบบสาธารณูปโภค สาธารณูปการ และระบบสุขภาพ

๑.๑ แผนงานอุตสาหกรรมโยธา

ที่	โครงการ/กิจกรรม	วัตถุประสงค์	เป้าหมาย (ผลผลิตของโครงการ)	งบประมาณและที่มา				ตัวชี้วัด (KPI)	ผลลัพธ์ที่คาดว่าจะได้รับ	หน่วยงาน ที่รับผิดชอบ
				๒๕๖๖ (บาท)	๒๕๖๗ (บาท)	๒๕๖๘ (บาท)	๒๕๖๙ (บาท)			
๘๒	โครงการซ่อมแซมถนนลาดยาง ในเขตรับผิดชอบ ของเทศบาลตำบล ศรีสองรัก	เพื่อสร้างรากฐานคุณภาพชีวิตและ บำบัดความเดือดร้อนของ ประชาชนผู้ใช้น้ำในกรณีฉุกเฉิน	ปรับปรุงถนนลาดยางในเขตรับผิดชอบ ของเทศบาลตำบลศรีสองรัก ที่ชำรุดให้ ใช้งานได้ตามปกติตามแบบเทศบาล กำหนด	๕๐๐,๐๐๐	๕๐๐,๐๐๐	๕๐๐,๐๐๐	๕๐๐,๐๐๐	ซ่อมถนน ๓ สาย	ประชาชนได้คุณภาพชีวิต ดี มีการตรวจพบในการ สำรวจไม่	กองช่าง
๘๕	จัดทำป้ายชอย,ป้ายบอกทาง,ป้าย หมู่บ้าน ในพื้นที่เทศบาลตำบลศรี สองรัก	เพื่อสร้างรากฐานคุณภาพชีวิตและ บำบัดความเดือดร้อนของ ประชาชน สร้างความเป็นระเบียบ เรียบร้อยและเพิ่มความสะอาดใน การเดินทาง	หมู่บ้านในเขตเทศบาลตำบล ศรีสองรัก จำนวน ๑๔ หมู่บ้าน	๒๐๐,๐๐๐	๒๐๐,๐๐๐	๒๐๐,๐๐๐	๒๐๐,๐๐๐	๑๔ หมู่บ้าน	ยกระดับคุณภาพชีวิตของ ประชาชน ชุมชน/หมู่บ้าน มีความเป็นระเบียบเรียบร้อย	กองช่าง
	รวม		โครงการ	๗๐๐,๐๐๐	๗๐๐,๐๐๐	๗๐๐,๐๐๐	๗๐๐,๐๐๐	๓๐๐,๐๐๐		

รายละเอียดโครงการพัฒนา

แบบ ผ.๐๒

แผนพัฒนาท้องถิ่น (พ.ศ. ๒๕๖๖-๒๕๗๐)

เทศบาลตำบลศรีสองรัก อำเภอตาบชัย จังหวัดเลย

- ก. ยุทธศาสตร์จังหวัด ยุทธศาสตร์ที่ ๒ การส่งเสริมและพัฒนาประสิทธิภาพการผลิตและสร้างมูลค่าเพิ่มสินค้าเกษตร ยุทธศาสตร์ที่ ๕ การเสริมสร้างและรักษาความมั่นคง
ข. ยุทธศาสตร์การพัฒนาของ อปท. ในเขตจังหวัด ยุทธศาสตร์ที่ ๒ การพัฒนาคน สังคม คุณภาพชีวิต เศรษฐกิจพอเพียง และเสริมสร้างความเป็นอยู่ของชุมชน
๒. ยุทธศาสตร์การพัฒนาสังคม คุณภาพชีวิต และเสริมสร้างความเข้มแข็งขององค์กรชุมชน

๒.๑ แผนงานสังคมสงเคราะห์

ที่	โครงการ/กิจกรรม	วัตถุประสงค์	เป้าหมาย (ผลผลิตของโครงการ)	งบประมาณและที่มา				ตัวชี้วัด (KPI)	ผลลัพธ์ที่คาดว่าจะได้รับ	หน่วยงาน ที่รับผิดชอบ	
				๒๕๖๖ (บาท)	๒๕๖๗ (บาท)	๒๕๖๘ (บาท)	๒๕๖๙ (บาท)				
๑	โครงการส่งเสริมอาชีพผู้สูงอายุ ผู้พิการ และผู้ด้อยโอกาส	เพื่อให้ผู้สูงอายุ ผู้พิการ ผู้ป่วยโรคเอดส์ และผู้ด้อยโอกาส ได้มีความรู้ไปประกอบอาชีพ สร้างรายได้ให้แก่ตนเอง และครอบครัว	จัดฝึกอบรมให้ความรู้พร้อมฝึกปฏิบัติในการฝึกอาชีพ	๓๐,๐๐๐	๓๐,๐๐๐	๓๐,๐๐๐	๓๐,๐๐๐	๓๐,๐๐๐ (บาท)	๑ ครั้ง	ผู้สูงอายุ ผู้พิการ ผู้ป่วยโรคเอดส์ และผู้ด้อยโอกาส นำความรู้จากการอบรมไปประกอบอาชีพ สร้างรายได้ให้แก่ตนเอง และครอบครัว	สำนักปลัด
๒	โครงการให้ความช่วยเหลือประชาชนด้านการส่งเสริมและพัฒนาศูนย์สุขภาพชีวิต	เพื่อให้ความช่วยเหลือประชาชนด้านการส่งเสริมและพัฒนาศูนย์สุขภาพชีวิต ที่มีฐานะยากจน ประสบปัญหาความเดือดร้อน	ประชาชนที่มีฐานะยากจนในเขตเทศบาลตำบลศรีสองรัก	๖๐,๐๐๐	๖๐,๐๐๐	๖๐,๐๐๐	๖๐,๐๐๐	๖๐,๐๐๐ (บาท)	๑ ครั้ง	ประชาชนที่ประสบความเดือดร้อนได้รับการช่วยเหลือและส่งเสริมคุณภาพชีวิต	สำนักปลัด
	รวม		โครงการ	๙๐,๐๐๐	๙๐,๐๐๐	๙๐,๐๐๐	๙๐,๐๐๐	๙๐,๐๐๐			

๒.๒ แผนงานสร้างความเข้มแข็งของชุมชน

ที่	โครงการ/กิจกรรม	วัตถุประสงค์	เป้าหมาย (ผลผลิตของโครงการ)	งบประมาณและที่มา				ตัวชี้วัด (KPI)	ผลลัพธ์ที่คาดว่าจะได้รับ	หน่วยงาน ที่รับผิดชอบ	
				๒๕๖๖ (บาท)	๒๕๖๗ (บาท)	๒๕๖๘ (บาท)	๒๕๖๙ (บาท)				
๑	โครงการรณรงค์ป้องกันปัญหาการตั้งครรภ์ไม่พึงประสงค์ของเยาวชน	เพื่อเพื่อพัฒนาคุณภาพชีวิต ป้องกันและแก้ไขปัญหาด้านสังคม การตั้งครรภ์ที่ไม่พร้อมในวัยรุ่น	จัดกิจกรรมรณรงค์ป้องกันและแก้ไขปัญหาการตั้งครรภ์ไม่พึงประสงค์ของเยาวชน	๒๐,๐๐๐	๒๐,๐๐๐	๒๐,๐๐๐	๒๐,๐๐๐	๒๐,๐๐๐ (บาท)	๑ ครั้ง จำนวนผู้เข้าร่วมโครงการ	ประชาชนได้รับยกระดับคุณภาพชีวิต มีการป้องกันการตั้งครรภ์ที่ไม่พร้อมในวัยรุ่น ไม่เกิดปัญหาของสังคม	สำนักปลัด

ที่	โครงการ/กิจกรรม	วัตถุประสงค์	เป้าหมาย (ผลผลิตของโครงการ)	งบประมาณและที่มา				ตัวชี้วัด (KPI)	ผลลัพธ์ที่คาดว่าจะได้รับ	หน่วยงาน ที่รับผิดชอบ หลัก
				๒๕๖๖ (บาท)	๒๕๖๗ (บาท)	๒๕๖๘ (บาท)	๒๕๖๙ (บาท)			
๒	โครงการสนับสนุนการดำเนินงาน ของศูนย์พัฒนาครอบครัวใน ชุมชน	เพื่อพัฒนาคุณภาพชีวิต ส่งเสริมการ ดำเนิน ของศูนย์พัฒนาครอบครัว ใน ชุมชนให้เข้มแข็ง สถาบันครอบครัว ป้องกันปัญหาความรุนแรงมีความ อบอุ่น ลดปัญหาสังคม	สนับสนุนการดำเนินงานของศูนย์ พัฒนาครอบครัวในชุมชน เขต เทศบาลตำบลศรีสองรัก	๑๐,๐๐๐	๑๐,๐๐๐	๑๐,๐๐๐	๑๐,๐๐๐	๑ ศูนย์ คุณภาพชีวิต ส่งเสริม สถาบันครอบครัวมีความ อบอุ่น ลดปัญหา สังคมป้องกันปัญหาความ รุนแรง	สำนักงานปลัด สำนักปลัด	
๓	โครงการเสริมสร้างคุณธรรม จริยธรรม ศีลธรรม ภายใน ครอบครัวและชุมชน	เพื่อให้พนักงานเทศบาล ลูกจ้าง และ พนักงานจ้าง คณะผู้บริหารเทศบาล สมาชิกสภาเทศบาล เจ้าหน้าที่ของ เทศบาลและประชาชนในเขต เทศบาลตำบลศรีสองรัก และสามารถดำเนินชีวิตได้อย่างมี ความสุข	พนักงานเทศบาล ลูกจ้าง และ พนักงานจ้าง คณะผู้บริหารเทศบาล สมาชิกสภาเทศบาล เจ้าหน้าที่ของ เทศบาลและประชาชนในเขต เทศบาลตำบลศรีสองรัก	๓๐,๐๐๐	๓๐,๐๐๐	๓๐,๐๐๐	๓๐,๐๐๐	๑ ครั้ง จำนวน ผู้เข้าร่วม โครงการ	เสริมสร้างจิตสำนึก โดยใช้ หลักคุณธรรม จริยธรรม และประชาชนนำหลัก คุณธรรม จริยธรรมไป ประยุกต์ใช้ในการดำเนิน ชีวิตประจำวันและมี ปฏิบัติงานได้อย่างมี ประสิทธิภาพและมีความสุข	สำนักปลัด
๔	โครงการฝึกอบรมให้กับคนพิการ ผู้สูงอายุ และผู้ด้อยโอกาสในเขต เทศบาลตำบลศรีสองรัก	เพื่อส่งเสริมอาชีพ สร้างรายได้ให้แก่ผู้ พิการ ผู้สูงอายุ และผู้ด้อยโอกาส	คนพิการ ผู้สูงอายุ ผู้ด้อยโอกาสใน เขตเทศบาลตำบลศรีสองรัก ได้รับ การฝึกอบรม และมีรายได้ เพิ่มขึ้น	๓๐,๐๐๐	๓๐,๐๐๐	๓๐,๐๐๐	๓๐,๐๐๐	๑ ครั้ง จำนวน ผู้เข้าร่วม โครงการ	คนพิการ ผู้สูงอายุ ผู้ด้อยโอกาส มีอาชีพ และ มีรายได้เลี้ยงตนเองและ ครอบครัว ไม่เป็นการต่อ สังคม	สำนักปลัด/ กรรมการ สนับสนุน ประมาณจาก สำนักงาน พัฒนาสังคม จังหวัดเลย

ที่	โครงการ/กิจกรรม	วัตถุประสงค์	เป้าหมาย (ผลผลิตของโครงการ)	งบประมาณและที่มา					ตัวชี้วัด (KPI)	ผลลัพธ์ที่คาดว่าจะได้รับ	หน่วยงาน ที่รับผิดชอบ
				๒๕๖๖ (บาท)	๒๕๖๗ (บาท)	๒๕๖๘ (บาท)	๒๕๖๙ (บาท)	๒๕๗๐ (บาท)			
๕	โครงการอบรมให้ความรู้เรื่องสิทธิมนุษยชน สิทธิสวัสดิการ และสิทธิสุขภาพของผู้สูงอายุ ของศูนย์พัฒนาคุณภาพชีวิตและส่งเสริมอาชีพผู้สูงอายุเทศบาลตำบลศรีสองรัก	อบรมให้ความรู้เรื่องกฎหมาย สิทธิสวัสดิการ และการดูแลสุขภาพของผู้สูงอายุ ของศูนย์พัฒนาคุณภาพชีวิตและส่งเสริมอาชีพผู้สูงอายุเทศบาลตำบลศรีสองรัก	ตัวแทนผู้สูงอายุในเขตพื้นที่รับผิดชอบของเทศบาลตำบลศรีสองรัก จำนวน ๑๕ หมู่บ้าน จำนวน ๑๐๐ คน	๕๐,๐๐๐					ผู้สูงอายุได้รับความรู้ความเข้าใจในเรื่องการดูแลสุขภาพ และความรู้เรื่องกฎหมาย สิทธิสวัสดิการต่าง ๆ	สำนักงานปัดและทอสม.ท.ศรีสองรัก	
๖	โครงการส่งเสริมกลุ่มอาชีพในชุมชน	เพื่อพัฒนาคุณภาพชีวิต ด้านอาชีพส่งเสริมกลุ่มอาชีพในชุมชน	จัดกิจกรรมส่งเสริมอาชีพในชุมชน เพื่อให้ประชาชนมีรายได้เพียงพอต่อการดำรงชีวิตและสามารถพึ่งตนเองได้อย่างยั่งยืน	๓๐,๐๐๐	๓๐,๐๐๐	๓๐,๐๐๐	๓๐,๐๐๐	๓๐,๐๐๐	ประชาชนมีรายได้เพียงพอต่อการดำรงชีวิตและสามารถพึ่งตนเองได้อย่างยั่งยืน	สำนักงานปัด	
๗	โครงการส่งเสริมและพัฒนาศูนย์ในเขตเทศบาลตำบลศรีสองรัก	เพื่อให้ผู้นำสตรี กลุ่มสตรี มีความรู้ ความเข้าใจในแนวคิดเรื่อง บทบาทของสตรีในการพัฒนาชุมชน การขับเคลื่อนเพื่อการปฏิรูปประเทศ ตลอดจนมีความรู้ความเข้าใจเกี่ยวกับ การเปลี่ยนแปลงทางการเมือง เศรษฐกิจ สังคม ทั้งในระดับชาติ และระดับนานาชาติ	ส่งเสริมสนับสนุน/และจัดกิจกรรมต่างของผู้นำสตรีกลุ่มสตรีในเขตเทศบาลตำบลศรีสองรัก					๒๐,๐๐๐	ผู้นำสตรี มีความรู้ความเข้าใจในแนวคิดเรื่อง บทบาทของสตรีในการพัฒนาชุมชน การขับเคลื่อนเพื่อการปฏิรูปประเทศ ตลอดจนมีความรู้ความเข้าใจเกี่ยวกับ การเปลี่ยนแปลงทางการเมือง เศรษฐกิจ สังคม ทั้งในระดับชาติ และระดับนานาชาติ	สำนักงานปัด	

ที่	โครงการ/กิจกรรม	วัตถุประสงค์	เป้าหมาย (ผลผลิตของโครงการ)	งบประมาณและที่มา					ตัวชี้วัด (KPI)	ผลลัพธ์ที่คาดว่าจะได้รับ	หน่วยงาน ที่รับผิดชอบ
				๒๕๖๖ (บาท)	๒๕๖๗ (บาท)	๒๕๖๘ (บาท)	๒๕๖๙ (บาท)	๒๕๗๐ (บาท)			
๘	โครงการส่งเสริมสนับสนุนการบริหารจัดการสถานเด็กและเยาวชน เป็นไปอย่างมีประสิทธิภาพ	เพื่อให้การดำเนินงานสถานเด็กและเยาวชนของเทศบาลตำบลศรีสองรัก เป็นไปอย่างมีประสิทธิภาพ	ส่งเสริมสนับสนุนการบริหารจัดการสถานเด็กและเยาวชนของเทศบาลตำบลศรีสองรัก	๓๐,๐๐๐	๓๐,๐๐๐	๓๐,๐๐๐	๓๐,๐๐๐	๓๐,๐๐๐	๑ ครั้ง จำนวนผู้เข้าร่วมโครงการ	การดำเนินงานตามสภาพเด็กและเยาวชนของเทศบาลตำบลศรีสองรัก เป็นไปอย่างมีประสิทธิภาพ	สำนักปลัด
๙	โครงการส่งเสริมอาชีพศิลปหัตถกรรม ภูมิปัญญาท้องถิ่น	เพื่อพัฒนาคุณภาพชีวิต สืบสาน และส่งเสริมศิลปหัตถกรรม ภูมิปัญญาท้องถิ่น ให้แก่เยาวชนคนรุ่นหลัง	ฝึกอบรมส่งเสริมกลุ่มสตรีท้องถิ่น เช่น อบรมการทำบายศรีใบตอง การทำเครื่องจักสานต่างๆ	๒๐,๐๐๐	๒๐,๐๐๐	๒๐,๐๐๐	๒๐,๐๐๐	๒๐,๐๐๐	๑ ครั้ง/ปี	ประชาชนได้รับการยกระดับคุณภาพชีวิต ส่งเสริมอาชีพ และส่งเสริมศิลปหัตถกรรม ภูมิปัญญาท้องถิ่น ให้แก่เยาวชนคนรุ่นหลัง	สำนักปลัด
๑๐	โครงการส่งเสริมกลุ่มอาชีพกลุ่มสตรี ผู้สูงอายุในชุมชน	เพื่อพัฒนาคุณภาพชีวิต ด้านอาชีพเสริม และใช้เวลากว่าให้เป็นประโยชน์	จัดกิจกรรมส่งเสริมกลุ่มสตรีและผู้สูงอายุในชุมชน เช่น การทำขนมไทย อาหาร งานฝีมือ และการทำน้ายาล้างจาน	๓๐,๐๐๐	๓๐,๐๐๐	๓๐,๐๐๐	๓๐,๐๐๐	๓๐,๐๐๐	๑ ครั้ง จำนวนผู้เข้าร่วมโครงการ	ประชาชนได้รับการยกระดับคุณภาพชีวิต คนในชุมชนได้รับการถ่ายทอดความรู้ ในด้านการประกอบอาชีพเสริม เกิดการรวมกลุ่มด้านอาชีพ ของคนในชุมชน มีรายได้เพิ่มขึ้น	สำนักปลัด
๑๑	โครงการสนับสนุนการป้องกันและแก้ไขปัญหายาเสพติด การรณรงค์ความปลอดภัยในชีวิตและทรัพย์สิน	เพื่อพัฒนาคุณภาพชีวิตด้านสังคม ป้องกันและลดปัญหายาเสพติดของของเทศบาลตำบลศรีสองรัก	จัดอบรมและจัดกิจกรรมรณรงค์เพื่อป้องกันและแก้ไขปัญหายาเสพติด ตามนโยบายรัฐบาล	๔๐,๐๐๐	๔๐,๐๐๐	๔๐,๐๐๐	๔๐,๐๐๐	๔๐,๐๐๐	๑ ครั้ง จำนวนผู้เข้าร่วมโครงการ	สามารถยกระดับคุณภาพชีวิตของประชาชน ป้องกันและลดการแพร่ระบาดของยาเสพติดได้	สำนักปลัด

ที่	โครงการ/กิจกรรม	วัตถุประสงค์	เป้าหมาย (ผลผลิตของโครงการ)	งบประมาณและที่มา					คำชี้วัด (KPI)	ผลลัพธ์ที่คาดว่าจะได้รับ	หน่วยงาน ที่รับผิดชอบ
				๒๕๖๖ (บาท)	๒๕๖๗ (บาท)	๒๕๖๘ (บาท)	๒๕๖๙ (บาท)	๒๕๗๐ (บาท)			
๑๒	โครงการอบรมการสนทนากลุ่ม โครงการบริหารจัดการแบบบูรณาการ การศูนย์ปฏิบัติการป้องกันและ ปราบปรามยาเสพติดอำเภอ ด่านซ้าย	เพื่อบริหารจัดการ ชื่นเคื่อนการ ปฏิบัติงานป้องกันและแก้ไขปัญหายา เสพติด อำเภอด่านซ้าย	อุดหนุนที่ทำการปกครองอำเภอ ด่านซ้าย	๕,๐๐๐	๕,๐๐๐	๕,๐๐๐	๕,๐๐๐	๕,๐๐๐	๑ ครั้ง	-สามารถป้องกันและแก้ไข ปัญหายาเสพติดของอำเภอ ด่านซ้าย	สำนักงาน หลัก สำนักงาน
๑๓	โครงการรักษาความสงบเรียบร้อย การส่งเสริมและสนับสนุนการ ป้องกันและรักษาความปลอดภัย ในชีวิตและทรัพย์สิน การแก้ไข ปัญหายาเสพติด และส่งเสริม ประชาธิปไตยความเสมอภาคและ สิทธิเสรีภาพของประชาชน	เพื่อเพิ่มพูนประสิทธิภาพของราษฎร ด้านการรักษาความปลอดภัยหมู่บ้าน	อุดหนุนที่ทำการปกครองจังหวัดเลย	๕๐,๐๐๐	๕๐,๐๐๐	๕๐,๐๐๐	๕๐,๐๐๐	๕๐,๐๐๐	๑ ครั้ง	-สามารถป้องกันและแก้ไข ปัญหายาเสพติดจังหวัดเลย	สำนักงาน หลัก สำนักงาน
	รวม	๑๓	โครงการ	๒๕๕,๐๐๐	๓๓๕,๐๐๐	๒๕๕,๐๐๐	๓๐๕,๐๐๐	๓๐๕,๐๐๐			

๒.๓ แผนงานการเกษตร

ที่	โครงการ/กิจกรรม	วัตถุประสงค์	เป้าหมาย (ผลผลิตของโครงการ)	งบประมาณและที่มา					ตัวชี้วัด (KPI)	ผลลัพธ์ที่คาดว่าจะได้รับ	หน่วยงาน ที่รับผิดชอบ
				๒๕๖๖ (บาท)	๒๕๖๗ (บาท)	๒๕๖๘ (บาท)	๒๕๖๙ (บาท)	๒๕๗๐ (บาท)			
๑	โครงการส่งเสริมการเรียนรู้ตาม แนวทางหลักปรัชญาเศรษฐกิจ พอเพียง	เพื่อพัฒนาคุณภาพชีวิต ด้านอาชีพ ส่งเสริมความรู้แก่เกษตรกรตาม แนวทางหลักปรัชญาเศรษฐกิจพอเพียง	จัดฝึกอบรม ศึกษาดูงานเกษตรกร เรียนรู้ตามแนวทางหลักปรัชญา เศรษฐกิจพอเพียง	๓๐,๐๐๐	๓๐,๐๐๐	๓๐,๐๐๐	๓๐,๐๐๐	๓๐,๐๐๐	๑ ครั้ง/ปี	ประชาชนได้รับการ ยกระดับคุณภาพชีวิตมี ความเป็นอยู่ที่ดีขึ้นลด รายจ่าย เพิ่มรายได้	สำนักปลัด
๒	โครงการส่งเสริมการผลิต สารชีวภาพเพื่อการเกษตร และ กำจัดศัตรูพืชชุมชนตำบล ด่านซ้าย	เพื่อพัฒนาคุณภาพชีวิต ด้านอาชีพ ลดรายจ่ายในการใช้สารเคมี ลด ความเสี่ยงจากผลกระทบของศัตรูพืช โดยวิธีชีวภาพ	ลดต้นทุนการผลิต ลดการใช้สารเคมี ให้กับเกษตรกรในเขตทศ.ศรีสองรัก	๒๐,๐๐๐	๒๐,๐๐๐	๒๐,๐๐๐	๒๐,๐๐๐	๒๐,๐๐๐	๑ ครั้ง/ปี	ประชาชนได้รับการ ยกระดับคุณภาพชีวิต เกษตรกรและผู้บริโภคมี ความปลอดภัยจากการ ได้รับสารเคมี	สำนักปลัด
	รวม	๒	โครงการ	๕๐,๐๐๐	๕๐,๐๐๐	๕๐,๐๐๐	๕๐,๐๐๐	๕๐,๐๐๐			

แผนงานงบกลาง

ที่	โครงการ/กิจกรรม	วัตถุประสงค์	เป้าหมาย (ผลผลิตของโครงการ)	งบประมาณและที่มา					ตัวชี้วัด (KPI)	ผลลัพธ์ที่คาดว่าจะได้รับ	หน่วยงาน ที่รับผิดชอบ
				๒๕๖๖ (บาท)	๒๕๖๗ (บาท)	๒๕๖๘ (บาท)	๒๕๖๙ (บาท)	๒๕๗๐ (บาท)			
๑	เบี้ยยังชีพผู้สูงอายุ	เพื่อรองรับการจัดสวัสดิการให้แก่ ผู้สูงอายุที่มีอายุ ๖๐ ปีขึ้นไปที่มี คุณสมบัติครบถ้วนตามระเบียบ กระทรวงมหาดไทย ว่าด้วย หลักเกณฑ์การจ่ายเงินเบี้ยยังชีพ ผู้สูงอายุขององค์กรปกครองส่วน ท้องถิ่น พ.ศ. ๒๕๕๒ และที่แก้ไข เพิ่มเติมจนถึงฉบับปัจจุบัน	จ่ายเบี้ยยังชีพให้กับผู้สูงอายุในเขต เทศบาลตำบลศรีสองรัก ที่ได้ขึ้น ทะเบียนขอรับเงินเบี้ยยังชีพไว้กับ อปท. แล้ว โดยจ่ายอัตราเบี้ยยังชีพ รายเดือนแบบขั้นบันไดสำหรับ ผู้สูงอายุ	๘,๕๐๐,๐๐๐	๘,๕๐๐,๐๐๐	๘,๕๐๐,๐๐๐	๘,๕๐๐,๐๐๐	๘,๕๐๐,๐๐๐	เดือนละ ๑ ครั้ง จนครบจำนวน	ประชาชนได้รับการ ยกระดับคุณภาพชีวิต ของ ผู้สูงอายุในเขตเทศบาล ตำบลศรีสองรัก ให้ความ เป็นอยู่ที่ดีขึ้น	สำนัก สำนักปลัด

ที่	โครงการ/กิจกรรม	วัตถุประสงค์	เป้าหมาย (ผลผลิตของโครงการ)	งบประมาณและที่มา					ตัวชี้วัด (KPI)	ผลลัพธ์ที่คาดว่าจะได้รับ	หน่วยงาน ที่รับผิดชอบ
				๒๕๖๖ (บาท)	๒๕๖๗ (บาท)	๒๕๖๘ (บาท)	๒๕๖๙ (บาท)	๒๕๗๐ (บาท)			
๒	เบี้ยยังชีพคนพิการ	เพื่อรองรับการจัดสวัสดิการเบี้ย ความพิการให้แก่คนพิการที่มีสิทธิ ตามหลักเกณฑ์ที่กำหนดที่ได้แสดง ความจำนนโดยยกย่องขึ้นทะเบียน เพื่อขอรับเงินเบี้ยความพิการไว้กับ องค์กรปกครองส่วนท้องถิ่นแล้ว	จ่ายเบี้ยยังชีพให้กับคนพิการ ในเขต เทศบาลตำบลศรีสองรัก ที่มีสิทธิ ตามหลักเกณฑ์ที่กำหนดที่ได้แสดง ความจำนนโดยยกย่องขึ้นทะเบียน เพื่อขอรับเงินเบี้ยความพิการไว้กับ องค์กรปกครองส่วนท้องถิ่นแล้ว โดย คนพิการมีอายุ ๑๘ ปีขึ้นไปได้รับ เบี้ยความพิการคนละ ๘๐๐ บาท ต่อคนต่อเดือน และคนพิการอายุค่า กว่า ๑๘ ปี คนละ ๑,๐๐๐ บาทต่อ คนต่อเดือน	๑,๘๕๐,๐๐๐	๑,๘๕๐,๐๐๐	๑,๘๕๐,๐๐๐	๑,๘๕๐,๐๐๐	๑,๘๕๐,๐๐๐	เดือนละ ๑ ครั้ง จนครบจำนวน	ประชาชนได้รับบริการระดับ คุณภาพชีวิต ของคนพิการ ในเขตเทศบาลตำบลศรี สองรัก ให้มีความเป็นอยู่ที่ ดีขึ้น	หลัก สำนักงาน
๓	เบี้ยยังชีพผู้สูงอายุ	เพื่อจ่ายเป็นเงินเบี้ยยังชีพผู้ดูแล เอกสารที่มีสิทธิได้รับเบี้ยยังชีพ	จ่ายเบี้ยยังชีพให้ผู้ดูแลเอกสารในเขต เทศบาลตำบลศรีสองรัก	๑๐,๐๐๐	๑๐,๐๐๐	๑๐,๐๐๐	๑๐,๐๐๐	๑๐,๐๐๐	เดือนละ ๑ ครั้ง จนครบจำนวน	ประชาชนได้รับบริการ ยกระดับคุณภาพชีวิตของผู้ ดูแลเอกสารในเขตเทศบาล ตำบลศรีสองรัก ให้มีความ เป็นอยู่ที่ดีขึ้น	สำนักปลัด
	รวม	๓	โครงการ	๑๐,๓๖๐,๐๐๐	๑๐,๓๖๐,๐๐๐	๑๐,๓๖๐,๐๐๐	๑๐,๓๖๐,๐๐๐	๑๐,๓๖๐,๐๐๐			

รายละเอียดโครงการพัฒนา

แผนพัฒนาท้องถิ่น (พ.ศ. ๒๕๖๑-๒๕๖๕)

แบบ ผ.๐๑

เทศบาลตำบลศรีสองรัก อำเภอด่านซ้าย จังหวัดเลย

- ก. ยุทธศาสตร์จังหวัด ยุทธศาสตร์ที่ ๑ การส่งเสริมการท่องเที่ยวเชิงนิเวศควบคู่กับการอนุรักษ์ธรรมชาติและสิ่งแวดล้อม ยุทธศาสตร์ที่ ๔ การพัฒนาคุณภาพชีวิตและการบริหารจัดการภาครัฐเพื่อยกระดับสู่สากล
 ยุทธศาสตร์ที่ ๕ การเสริมสร้างและรักษาความมั่นคง

- ข. ยุทธศาสตร์การพัฒนาของ อปท. ในเขตจังหวัด ยุทธศาสตร์ที่ ๒ การพัฒนาคน สังคม คุณภาพชีวิต เศรษฐกิจพอเพียง และเสริมสร้างความเข้มแข็งของชุมชน
 ยุทธศาสตร์ที่ ๖ การพัฒนาการป้องกันและบรรเทาสาธารณภัยและการจัดการอนุรักษ์ทรัพยากรธรรมชาติอย่างยั่งยืน

๓. ยุทธศาสตร์การพัฒนาสาธารณสุข สิ่งแวดล้อม และการป้องกันบรรเทาสาธารณภัย

๓.๑ แผนงานการรักษาสภาพสิ่งแวดล้อม

ที่	โครงการ/กิจกรรม	วัตถุประสงค์	เป้าหมาย (ผลผลิตของโครงการ)	งบประมาณและที่มา					ตัวชี้วัด (KPI)	ผลลัพธ์ที่คาดว่าจะได้รับ	หน่วยงาน ที่รับผิดชอบ
				๒๕๖๖ (บาท)	๒๕๖๗ (บาท)	๒๕๖๘ (บาท)	๒๕๖๙ (บาท)	๒๕๗๐ (บาท)			
๑	โครงการฝึกอบรมชุดปฏิบัติการจิตอาสาภัยพิบัติ เทศบาลตำบลศรีสองรัก	เพื่อเสริมสร้างศักยภาพและความเข้มแข็งให้แก่เทศบาลตำบลศรีสองรักให้มีบุคลากรที่สามารถปฏิบัติหน้าที่ช่วยเหลือเจ้าหน้าที่ในการป้องกันและบรรเทาสาธารณภัยได้อย่างมีประสิทธิภาพ	ฝึกอบรมชุดปฏิบัติการจิตอาสาภัยพิบัติ จำนวน ๕๐ คน	๑๐๐,๐๐๐					จำนวนผู้เข้าร่วมอบรม	ชุดปฏิบัติการจิตอาสาภัยพิบัติสามารถนำความรู้ และทักษะไปปฏิบัติหน้าที่ได้	สำนักปลัด
๒	โครงการฝึกอบรมทวนชุดปฏิบัติการจิตอาสาภัยพิบัติ	เพื่อส่งเสริมความรู้ ทักษะ ด้านการสาธารณสุขเบื้องต้นให้แก่ชุดปฏิบัติการจิตอาสาภัยพิบัติ	จัดฝึกอบรมปฏิบัติการจิตอาสาภัยพิบัติ จำนวน ๕๐ คน	๑๐๐,๐๐๐					จำนวนผู้เข้ารับการฝึกอบรม	ชุดปฏิบัติการจิตอาสาภัยพิบัติสามารถนำความรู้ และทักษะไปปฏิบัติหน้าที่ได้	สำนักปลัด
๓	โครงการฝึกซ้อมแผนป้องกันและบรรเทาสาธารณภัยเทศบาลตำบลศรีสองรัก	เพื่อเป็นการเตรียมความพร้อมในการป้องกันและบรรเทาสาธารณภัย	ฝึกซ้อมแผนป้องกันและบรรเทาสาธารณภัยเทศบาลตำบลศรีสองรัก	๕๐,๐๐๐	๕๐,๐๐๐	๕๐,๐๐๐	๕๐,๐๐๐	๕๐,๐๐๐	๑ ครั้ง/ปี	ประชาชนมีความรู้ ความเข้าใจในการป้องกันกันต่างๆ	สำนักปลัด
๔	โครงการฝึกอบรมทวนอาสาสมัครป้องกันภัยฝ่ายพลเรือน (อปท.)	เพื่ออบรมทวนให้ความรู้ความเข้าใจในการป้องกันสาธารณภัย และมีส่วนร่วมในการป้องกันภัยแก่ชุมชนและตนเอง	จัดฝึกอบรมทวนอาสาสมัครป้องกันภัยฝ่ายพลเรือน (อปท.)	๕๐,๐๐๐	๕๐,๐๐๐				จำนวนอปท.ที่เข้าร่วมอบรม	อปท.ที่ได้รับการอบรมมีความรู้ความสามารถในการป้องกันภัย สาธารณภัยต่างๆ	สำนักปลัด

ที่	โครงการ/กิจกรรม	วัตถุประสงค์	เป้าหมาย (ผลผลิตของโครงการ)	งบประมาณและที่มา						ตัวชี้วัด (KPI)	ผลลัพธ์ที่คาดว่าจะได้รับ	หน่วยงาน ที่รับผิดชอบ
				๒๕๖๖ (บาท)	๒๕๖๗ (บาท)	๒๕๖๘ (บาท)	๒๕๖๙ (บาท)	๒๕๗๐ (บาท)	รวม			
๕	โครงการฝึกอบรมอาสาสมัครป้องกันภัยฝ่ายพลเรือน (อปพร.)	เพื่อให้ความรู้แก่อาสาสมัครป้องกันภัยฝ่ายพลเรือน (อปพร.)	จัดฝึกอบรมอาสาสมัครป้องกันภัยฝ่ายพลเรือน (อปพร.) ๕๐ คน	๓๕๐,๐๐๐	๓๕๐,๐๐๐	-	-	-	๒๕๗๐ (บาท)	ร้อยละ ๘๐ ของผู้เข้าร่วมอบรมได้รับประโยชน์	อาสาสมัครมีความรู้ความสามารถในการป้องกันภัยและรักษาความปลอดภัยในชีวิตและทรัพย์สิน	สำนักงานปลัด
๖	โครงการป้องกันและลดอุบัติเหตุทางถนนในช่วงเทศกาล	เพื่อพัฒนาคุณภาพชีวิตด้านสังคม ลดความสูญเสียทางชีวิตและทรัพย์สิน ประชาชนจงกการใช้ถนนในช่วงเทศกาล สงกรานต์ ปีใหม่ ๆ	ตั้งจุดตรวจ และให้คำแนะนำ สำหรับผู้ใช้รถใช้ถนนในช่วงเทศกาล	๕๐,๐๐๐	๕๐,๐๐๐	๕๐,๐๐๐	๕๐,๐๐๐	๕๐,๐๐๐	๕๐,๐๐๐	๑ จุด	ประชาชนไม่ได้รับบาดเจ็บ คุณภาพชีวิต มีความปลอดภัยในชีวิตและทรัพย์สินของประชาชนในช่วงเทศกาล	สำนักงานปลัด
	รวม		โครงการ	๓๕๐,๐๐๐	๓๕๐,๐๐๐	๕๐,๐๐๐	๕๐,๐๐๐	๕๐,๐๐๐	๓๐๐,๐๐๐			

๓.๒ แผนงานสาธารณสุข

ที่	โครงการ/กิจกรรม	วัตถุประสงค์	เป้าหมาย (ผลผลิตของโครงการ)	งบประมาณและที่มา						ตัวชี้วัด (KPI)	ผลลัพธ์ที่คาดว่าจะได้รับ	หน่วยงาน ที่รับผิดชอบ
				๒๕๖๖ (บาท)	๒๕๖๗ (บาท)	๒๕๖๘ (บาท)	๒๕๖๙ (บาท)	๒๕๗๐ (บาท)	รวม			
๑	โครงการป้องกันรับโรคติดต่อ	เพื่อพัฒนาคุณภาพชีวิต ด้านสุขภาพของประชาชนป้องกันและลดการระบาดของโรคไข้เลือดออก โรคพิษสุนัขบ้า และโรคติดต่ออื่น	จัดซื้อวัสดุอุปกรณ์ สำหรับป้องกันโรคไข้เลือดออก โรคพิษสุนัขบ้า และโรคติดต่ออื่น ค่าป้าย ประชาสัมพันธ์ ฯลฯ	๒๕๖,๐๐๐	๒๕๖,๐๐๐	๒๕๖,๐๐๐	๒๕๖,๐๐๐	๒๕๖,๐๐๐	๒๕๗๐ (บาท)	๑๕ หมู่บ้าน	ประชาชนได้รับการยกระดับคุณภาพชีวิต ป้องกันและลดการระบาดของโรคติดต่อ	สำนักงานปลัด
๒	โครงการสัตว์ปลอดโรคคนปลอดภัยจากโรคพิษสุนัขบ้า ตามพระปณิธาน ศ.ดร.สมเด็จพระเจ้าลูกเธอ เจ้าฟ้าจุฬาภรณวลัยลักษณ์อัครราชกุมารี	เพื่อขับเคลื่อนโครงการสัตว์ปลอดโรคคนปลอดภัยจากโรคพิษสุนัขบ้า ตามพระปณิธาน ศ.ดร.สมเด็จพระเจ้าลูกเธอ เจ้าฟ้าจุฬาภรณวลัยลักษณ์อัครราชกุมารี	สุนัขและแมวในเขตพื้นที่เทศบาลตำบลศรีสองรักได้รับการควบคุมและป้องกันโรคพิษสุนัขบ้า	๕๐,๐๐๐	๕๐,๐๐๐	๕๐,๐๐๐	๕๐,๐๐๐	๕๐,๐๐๐	๕๐,๐๐๐	๑๕ หมู่บ้าน	สุนัขและแมวในเขตพื้นที่เทศบาลตำบลศรีสองรักได้รับการควบคุมและป้องกันโรคพิษสุนัขบ้า	สำนักงานปลัด
	รวม		โครงการ	๓๐๐,๐๐๐	๓๐๐,๐๐๐	๓๐๐,๐๐๐	๓๐๐,๐๐๐	๓๐๐,๐๐๐	๓๐๐,๐๐๐			

๓.๓ แผนงานเขตและชุมชน

ที่	โครงการ/กิจกรรม	วัตถุประสงค์	เป้าหมาย (ผลผลิตของโครงการ)	งบประมาณและที่มา					ตัวชี้วัด (KPI)	ผลลัพธ์ที่คาดว่าจะได้รับ	หน่วยงาน ที่รับผิดชอบ
				๒๕๖๖ (บาท)	๒๕๖๗ (บาท)	๒๕๖๘ (บาท)	๒๕๖๙ (บาท)	๒๕๗๐ (บาท)			
๑	โครงการฝึกอบรมและศึกษาดูงานด้านการบริหารจัดการทรัพยากรธรรมชาติและสิ่งแวดล้อม และขยายผลของเทศบาลตำบลศรีสองรัก	เพื่อพัฒนาศักยภาพของบุคลากรในการบริหารจัดการทรัพยากรธรรมชาติและสิ่งแวดล้อม และส่งเสริมการจัดการขยะของ ทต.ศรีสองรัก	คณะผู้บริหาร พนักงานเทศบาล ผู้นำชุมชน ประชาชนในหมู่บ้าน	๑๐๐,๐๐๐	๑๐๐,๐๐๐	๑๐๐,๐๐๐	๑๐๐,๐๐๐	๑๐๐,๐๐๐	๑ ครั้ง/ปี	องค์กรปกครองส่วนท้องถิ่น และประชาชนตระหนักและรับรู้ในการบริหารจัดการทรัพยากรธรรมชาติ และการบริหารจัดการขยะมูลฝอย	สำนักปลัด ท้องถิ่น
๒	โครงการบริหารจัดการขยะและสิ่งปฏิกูลแบบครบวงจร	เพื่อพัฒนาคุณภาพชีวิต จิตสำนึกให้เด็กราวชน รู้จักคัดแยกขยะ ก่อนทิ้ง รู้จักนำขยะมาใช้ประโยชน์	- อบรมปลูกจิตสำนึกในการทิ้งขยะ รู้จักคัดแยกขยะก่อนทิ้ง - รู้จักนำขยะมาใช้ให้เกิดประโยชน์ เช่น ทำปุ๋ยจากขยะในบ่อซีเมนต์ - ปรับปรุงร่องขยะโดยการฝังกลบ "ตา"	๓๐๐,๐๐๐	๓๐๐,๐๐๐	๓๐๐,๐๐๐	๓๐๐,๐๐๐	๓๐๐,๐๐๐	๑ แห่ง	ประชาชนได้รับการยกระดับคุณภาพชีวิต มีสภาพแวดล้อม ที่ดีน่าอยู่ รู้จักนำขยะมาใช้ให้เกิดประโยชน์	สำนักปลัด/ กองช่าง
	รวม		โครงการ	๔๐๐,๐๐๐	๔๐๐,๐๐๐	๔๐๐,๐๐๐	๔๐๐,๐๐๐	๔๐๐,๐๐๐			

๓.๔ แผนงานการเกษตร

ที่	โครงการ/กิจกรรม	วัตถุประสงค์	เป้าหมาย (ผลผลิตของโครงการ)	งบประมาณและที่มา					ตัวชี้วัด (KPI)	ผลลัพธ์ที่คาดว่าจะได้รับ	หน่วยงาน ที่รับผิดชอบ
				๒๕๖๖ (บาท)	๒๕๖๗ (บาท)	๒๕๖๘ (บาท)	๒๕๖๙ (บาท)	๒๕๗๐ (บาท)			
๑	โครงการก่อสร้างเขื่อนน้ำ (check Dam) ตามแนวพระราชดำริ	เพื่อให้ประชาชนมีน้ำอุปโภคบริโภค และนำไปใช้ในการเกษตรในช่วงฤดูแล้ง	หมู่บ้านภายในเขตพื้นที่ความรับผิดชอบของเทศบาลตำบลศรีสองรัก ที่ขาดแคลนน้ำเพื่อการเกษตร	๓๐,๐๐๐	๓๐,๐๐๐	๓๐,๐๐๐	๓๐,๐๐๐	๓๐,๐๐๐	๑ ครั้ง/ปี	ประชาชนมีน้ำอุปโภค-บริโภคและนำไปใช้เพื่อการเกษตรในช่วงฤดูแล้ง	สำนักปลัด
๒	โครงการทำแนวกันไฟป้องกันไฟป่า	เพื่อป้องกันความเสียหายที่อาจเกิดขึ้นจากไฟป่า	เขตป่าชุมชนและพื้นที่เสี่ยงต่อการได้รับความเสียหายจากไฟป่า	๔๐,๐๐๐	๔๐,๐๐๐	๔๐,๐๐๐	๔๐,๐๐๐	๔๐,๐๐๐	ปีละ ๑ ครั้ง	สามารถป้องกันและลดความสูญเสียต่อชีวิตและทรัพย์สินจากไฟป่าได้	สำนักปลัด

ที่	โครงการ/กิจกรรม	วัตถุประสงค์	เป้าหมาย (ผลผลิตของโครงการ)	งบประมาณและที่มา				ตัวชี้วัด (KPI)	ผลลัพธ์ที่คาดว่าจะได้รับ	หน่วยงาน ที่รับผิดชอบ
				๒๕๖๖ (บาท)	๒๕๖๗ (บาท)	๒๕๖๘ (บาท)	๒๕๖๙ (บาท)			
๓	โครงการรณรงค์ รักษา รักษาแผ่นดิน	เพื่อรณรงค์สร้างจิตสำนึกให้กับ ผู้เข้าร่วมกิจกรรมและชุมชนในพื้นที่ให้ เห็นถึงความสำคัญของการอนุรักษ์ ทรัพยากรป่าไม้	ภายในเขตพื้นที่เทศบาลตำบล ศรีสองรัก	๕๐,๐๐๐	๕๐,๐๐๐	๕๐,๐๐๐	๕๐,๐๐๐	๑ ครั้ง/ปี	ประชาชนได้รับการยกระดับ คุณภาพชีวิตอนุรักษ์ สิ่งแวดล้อมป้องกันไฟป่า และ ป้องกันการบุกรุกป่าสงวน	สำนักงาน ป่าไม้เขต
๔	โครงการอนุรักษ์พันธุกรรมพืชตาม โครงการอันเนื่องมาจากพระราชดำริในเขต เทศบาลตำบลศรีสองรัก	เพื่อจัดกิจกรรมเสริมเสริมโครงการ พระราชดำริและเพื่ออนุรักษ์ พันธุกรรมพืชที่มีอยู่ในเขตเทศบาล ตำบลศรีสองรักให้เป็นมรดกของคน รุ่นหลังต่อไป	จัดทำข้อมูลและจัดกิจกรรมต่างๆ เพื่ออนุรักษ์พันธุกรรมพืชตาม โครงการอันเนื่องมาจากพระราชดำริ	๕๐,๐๐๐	๕๐,๐๐๐	๕๐,๐๐๐	๕๐,๐๐๐	ร้อยละ ๙๐ เด็ก เยาวชน และประชาชน ได้รับประโยชน์ ได้รับประโยชน์	สามารถจัดกิจกรรมส่งเสริม โครงการพระราชดำริและ สามารถอนุรักษ์พันธุกรรมพืช ที่มีอยู่ในเขตเทศบาลตำบล ศรีสองรักให้เป็นมรดกคน รุ่นหลังต่อไป	สำนักงานป่าไม้
	รวม		โครงการ	๑๖๐,๐๐๐	๑๖๐,๐๐๐	๑๖๐,๐๐๐	๑๖๐,๐๐๐			

๒.๕ แผนงานงบกลาง

ที่	โครงการ/กิจกรรม	วัตถุประสงค์	เป้าหมาย (ผลผลิตของโครงการ)	งบประมาณและที่มา				ตัวชี้วัด (KPI)	ผลลัพธ์ที่คาดว่าจะได้รับ	หน่วยงาน ที่รับผิดชอบ
				๒๕๖๖ (บาท)	๒๕๖๗ (บาท)	๒๕๖๘ (บาท)	๒๕๖๙ (บาท)			
๑	โครงการสนับสนุนกองทุนหลักประกัน สุขภาพระดับท้องถิ่นเทศบาลตำบลศรีสอง รัก	เพื่อพัฒนาคุณภาพชีวิต ด้านสุขภาพ ประชาชนได้รับการดูแลและบริการใน เบื้องต้นให้มีสุขภาพอนามัยสมบูรณ์	จัดสรรเงินอุดหนุนแก่กองทุน หลักประกันสุขภาพระดับท้องถิ่น ศรีสองรัก จำนวน ๑ ครั้ง	๑๓๐,๐๐๐	๑๓๐,๐๐๐	๑๓๐,๐๐๐	๑๓๐,๐๐๐	ปีละ ๑ ครั้ง	ประชาชนได้รับการยกระดับ คุณภาพชีวิต มีการดูแล รักษาอนามัยเบื้องต้น	พื้นที่ สำนักงานป่าไม้
	รวม		โครงการ	๑๓๐,๐๐๐	๑๓๐,๐๐๐	๑๓๐,๐๐๐	๑๓๐,๐๐๐			

รายละเอียดโครงการพัฒนา

แผนพัฒนาท้องถิ่น (พ.ศ. ๒๕๖๑-๒๕๖๕)

เทศบาลตำบลศรีสองรัก อำเภอด่านซ้าย จังหวัดเลย

แบบ ผ.๑๑

- ก. ยุทธศาสตร์จังหวัด ยุทธศาสตร์ที่ ๑ การส่งเสริมการท่องเที่ยวเชิงนิเวศควบคู่กับการอนุรักษ์พื้นที่ชุ่มน้ำพรุพญาธารธรรมชาติและสิ่งแวดล้อม ยุทธศาสตร์ที่ ๔ การพัฒนาคุณภาพชีวิตและการบริหารจัดการภาครัฐเพื่อยกระดับสู่สากล
- ข. ยุทธศาสตร์การพัฒนาของ อปท. ในเขตจังหวัด ยุทธศาสตร์ที่ ๔ การพัฒนาด้านการส่งเสริมการท่องเที่ยวและกีฬา ยุทธศาสตร์ที่ ๕ การพัฒนาการศึกษา ศาสนา ศิลปะ วัฒนธรรม เจริญและภูมิปัญญาท้องถิ่น
๔. ยุทธศาสตร์การพัฒนาการศึกษา ศาสนา ศิลปะ วัฒนธรรม การกีฬาและนันทนาการ

๔.๑ แผนงานการศึกษา

ที่	โครงการ/กิจกรรม	วัตถุประสงค์	เป้าหมาย (ผลผลิตของโครงการ)	งบประมาณและที่มา					ตัวชี้วัด (KPI)	ผลลัพธ์ที่คาดว่าจะได้รับ	หน่วยงาน ที่รับผิดชอบ
				๒๕๖๖ (บาท)	๒๕๖๗ (บาท)	๒๕๖๘ (บาท)	๒๕๖๙ (บาท)	๒๕๗๐ (บาท)			
๑	โครงการสนับสนุนค่าใช้จ่ายการบริหารสถานศึกษา (สำหรับสนับสนุนค่าใช้จ่ายของศูนย์พัฒนาเด็ก ศูนย์พัฒนาเด็กเล็ก ศูนย์พัฒนาเด็กเล็ก ศูนย์พัฒนาเด็กเล็ก) รายหัว	เพื่อจ่ายเป็นค่าใช้จ่ายโครงการสนับสนุนค่าใช้จ่ายการบริหารสถานศึกษาของศูนย์พัฒนาเด็กเล็ก ศูนย์พัฒนาเด็กเล็ก ศูนย์พัฒนาเด็กเล็ก ศูนย์พัฒนาเด็กเล็ก) รายหัว	สนับสนุนค่าใช้จ่ายการบริหารสถานศึกษาของศูนย์พัฒนาเด็กเล็ก เทศบาลตำบลศรีสองรัก ค่าจัดการเรียนการสอน (เงินอุดหนุนสำหรับสนับสนุนค่าจัดการเรียนการสอน)	๘๘,๐๐๐ (บาท)	๖๘,๐๐๐ (บาท)	๖๘,๐๐๐ (บาท)	๖๘,๐๐๐ (บาท)	๖๘,๐๐๐ (บาท)	๑ ครั้ง/ปี	เพื่อให้เด็กปฐมวัยได้รับการพัฒนาทั้งด้านร่างกาย จิตใจ อารมณ์ สังคมและสติปัญญา อย่างเหมาะสมตามวัยและเต็มศักยภาพ และแบ่งเบาภาระของผู้ปกครอง	สำนักงานเขตพื้นที่
๒	อาหารกลางวันนักเรียน	เพื่อให้เด็กนักเรียนได้รับประทานอาหารกลางวันที่มีคุณค่า สะอาดปลอดภัยครบ ๕ หมู่ตำบลใกล้เคียง	จัดซื้อ/จัดอาหารกลางวัน สำหรับศูนย์พัฒนาเด็กเล็ก จำนวน ๒๔๔ วัน และโรงเรียนสังกัด สพฐ.๓ แห่งๆละ ๒๐๐ วัน	๘๑๙,๐๐๐	๘๑๙,๐๐๐	๘๑๙,๐๐๐	๘๑๙,๐๐๐	๘๑๙,๐๐๐	ศูนย์พัฒนาเด็กเล็ก จำนวน ๒๔๔ วัน และโรงเรียนสังกัด สพฐ.๓ แห่งๆละ ๒๐๐ วัน	เพื่อให้เด็กนักเรียนได้รับประทานอาหารกลางวันที่มีคุณค่า สะอาด ปลอดภัยครบ ๕ หมู่ ตำบลใกล้เคียงตามหลักโภชนาการและเจริญ เหมาะสมกับวัยตามเกณฑ์ของกรมอนามัยกระทรวงสาธารณสุข	สำนักงานเขตพื้นที่
๓	อาหารเสริม(นม) โรงเรียน เทศบาลตำบลศรีสองรัก	เพื่อพัฒนาร่างกายของเด็กนักเรียนให้มีสุขภาพอนามัยที่สมบูรณ์ แข็งแรง และมีน้ำหนัก ส่วนสูงเป็นไปตามเกณฑ์มาตรฐานของกระทรวงสาธารณสุข	จัดซื้ออาหารเสริม (นม) สำหรับ ศูนย์พัฒนาเด็กเล็ก ๑ แห่งจำนวน ๒๐๐ วัน และโรงเรียนสังกัด สพฐ. ๓ แห่ง จำนวน ๒๖๐ วัน	๓๘๖,๘๘๐	๓๘๖,๘๘๐	๓๘๖,๘๘๐	๓๘๖,๘๘๐	๓๘๖,๘๘๐	ศูนย์พัฒนาเด็กเล็ก ๑ แห่ง และโรงเรียนสังกัด สพฐ. ๓ แห่ง	เด็กนักเรียนมีสุขภาพอนามัยที่สมบูรณ์ แข็งแรง และมีน้ำหนักเป็นไปตามเกณฑ์มาตรฐาน ของกระทรวงสาธารณสุข	สำนักงานเขตพื้นที่

ที่	โครงการ/กิจกรรม	วัตถุประสงค์	เป้าหมาย (ผลผลิตของโครงการ)	งบประมาณและที่มา					ตัวชี้วัด (KPI)	ผลลัพธ์ที่คาดว่าจะได้รับ	หน่วยงาน ที่รับผิดชอบ	
				๒๕๖๖ (บาท)	๒๕๖๗ (บาท)	๒๕๖๘ (บาท)	๒๕๖๙ (บาท)	๒๕๗๐ (บาท)				
๔	โครงการเพิ่มประสิทธิภาพด้านพัฒนาการเด็กปฐมวัย ศพด.สังกัด ทต.ศรีสองรัก	เพื่อส่งเสริมพัฒนาการทางด้านร่างกาย อารมณ์ สังคม และสติปัญญาของเด็ก	เด็กปฐมวัยได้ออกกำลังกายโดยการเล่นสนามเด็กเล่น	๑๐๐,๐๐๐	๑๐๐,๐๐๐	๑๐๐,๐๐๐	๑๐๐,๐๐๐	๑๐๐,๐๐๐	๑๐๐,๐๐๐	๑ แห่ง	เด็กเล็กมีสุข ภาพร่างกายสมบูรณ์แข็งแรง และมีพัฒนาการสมวัย	สำนักงานหลัก
๕	โครงการจัดงานวันเด็กแห่งชาติ	เพื่อส่งเสริมให้เด็ก เยาวชน ได้แสดงออก กล้าคิด กล้าทำ ในทางสร้างสรรค์เป็นประโยชน์ และมีส่วนร่วมในการทำกิจกรรมตามความสามารถและความถนัด	จัดกิจกรรมวันเด็ก ให้เด็กได้มีกิจกรรมการแสดงออกร่วมกัน	๕๐,๐๐๐	๕๐,๐๐๐	๕๐,๐๐๐	๕๐,๐๐๐	๕๐,๐๐๐	๕๐,๐๐๐	๑ ครั้ง/ปี	เด็ก เยาวชน ได้แสดงออก กล้าคิด กล้าทำ ในทางสร้างสรรค์ และเป็นประโยชน์และมีส่วนร่วมในการทำกิจกรรมตามความสามารถและความสนใจ	สำนักงานหลัก
๖	โครงการสนับสนุนค่าใช้จ่ายบริหารศูนย์พัฒนาเด็กเล็ก (สำหรับสนับสนุนค่าใช้จ่ายในการจัดการศึกษา สำหรับเด็กปฐมวัย (อายุ ๓ - ๕ ขวบ)	-เพื่อจ่ายเป็นค่าใช้จ่ายบริหารศูนย์พัฒนาเด็กเล็ก สำหรับสนับสนุนค่าใช้จ่ายในการจัดการศึกษา สำหรับเด็กปฐมวัย (อายุ ๓ - ๕ ขวบ) ตั้งไว้ ๒๕ คน	-เพื่อเป็นค่าใช้จ่ายดังนี้ ๑. ค่าหนังสือเรียน จำนวน ๒๐๐/คน ๒. ค่าอุปกรณ์การเรียน ๒๐๐/คน ๓. ค่าเครื่องแบบนักเรียน ๓๐๐/คน ๔. ค่ากิจกรรมพัฒนาผู้เรียน ๔๓๐ บาท/คน	๒๘,๖๕๐	๒๘,๖๕๐	๒๘,๖๕๐	๒๘,๖๕๐	๒๘,๖๕๐	๒๘,๖๕๐	๑ ครั้ง/ปี	เด็กปฐมวัยได้รับการพัฒนาทั้งด้านร่างกาย จิตใจ อารมณ์ สังคมและสติปัญญา อย่างเหมาะสมตามวัยและเต็มศักยภาพ	สำนักงานหลัก
๗	โครงการฝึกอบรมมีคุณศรัทธาในเขตเทศบาลตำบลศรีสองรัก	เพื่อสร้างเยาวชนในพื้นที่ให้รู้จักทรัพยากรการท่องเที่ยวของท้องถิ่นตน ให้มีความรู้ ความสามารถและทักษะในการนำเสนอแหล่งท่องเที่ยว และภูมิปัญญาของท้องถิ่นได้อย่างถูกต้องตามหลักทางวิชาการ	-คัดสรรเยาวชนที่จะเข้าร่วมโครงการฝึกอบรม และมีกรอบพื้นฐานการพัฒนาทักษะศิลปะการพูดการ แสดงออก บุคลิกภาพ ทักษะการต้อนรับนักท่องเที่ยวและการเป็นเจ้าภาพที่ดีให้แก่เยาวชน	๕๐,๐๐๐	๕๐,๐๐๐	๕๐,๐๐๐	๕๐,๐๐๐	๕๐,๐๐๐	๕๐,๐๐๐	๑ ครั้ง/ปี	เพิ่มมูลค่าให้กับชุมชนในด้าน การจำหน่ายสินค้าและบริการ สร้างความประทับใจให้กับนักท่องเที่ยว	สำนักงานหลัก

ที่	โครงการ/กิจกรรม	วัตถุประสงค์	เป้าหมาย (ผลผลิตของโครงการ)	งบประมาณและที่มา					ตัวชี้วัด (KPI)	ผลลัพธ์ที่คาดว่าจะได้รับ	หน่วยงาน ที่รับผิดชอบ
				๒๕๖๖ (บาท)	๒๕๖๗ (บาท)	๒๕๖๘ (บาท)	๒๕๖๙ (บาท)	๒๕๗๐ (บาท)			
๘	โครงการปรับปรุงซ่อมแซมอาคารศูนย์พัฒนาเด็กเล็กที่บ้านหนองแม่ทุ่งนั้ง	เพื่อปรับปรุงซ่อมแซมอาคารศูนย์พัฒนาเด็กเล็กให้อยู่ในสภาพที่มั่นคงแข็งแรง	อาคารศูนย์พัฒนาเด็กเล็กบ้านหนองแม่ทุ่งนั้งมีความมั่นคงแข็งแรงปลอดภัยและเอื้อต่อการขยายอาคารเรียนการสอน	๕๐,๐๐๐	๕๐,๐๐๐	๕๐,๐๐๐	๕๐,๐๐๐	๕๐,๐๐๐	๑ ครั้ง/ปี	ศูนย์พัฒนาเด็กเล็กบ้านหนองแม่ทุ่งนั้ง มีอาคารที่มั่นคงแข็งแรง สร้างความปลอดภัยให้เด็กปฐมวัย ครูผู้ดูแลเด็ก ผู้ดูแลเด็กและผู้ปกครอง สร้างบรรยากาศในการจัดการเรียนการสอน	หน่วยงาน ที่รับผิดชอบ หลัก สำนักงานจัด
	รวม		โครงการ	๑,๑๖๕,๒๕๐	๑,๑๖๕,๒๕๐	๑,๑๖๕,๒๕๐	๑,๑๖๕,๒๕๐	๑,๑๖๕,๒๕๐			

๔.๒ แผนงานศาสนาดำเนินการ

ที่	โครงการ/กิจกรรม	วัตถุประสงค์	เป้าหมาย (ผลผลิตของโครงการ)	งบประมาณและที่มา					ตัวชี้วัด (KPI)	ผลลัพธ์ที่คาดว่าจะได้รับ	หน่วยงาน ที่รับผิดชอบ
				๒๕๖๖ (บาท)	๒๕๖๗ (บาท)	๒๕๖๘ (บาท)	๒๕๖๙ (บาท)	๒๕๗๐ (บาท)			
๑	โครงการสนับสนุนส่งเสริมงานบุญออกพรรษา	เพื่ออนุรักษ์ฟื้นฟูวัฒนธรรมประเพณีอันดีงามของท้องถิ่นให้คงอยู่ และถ่ายทอดสู่ชุมชนรุ่นหลังสืบไป	จัดทาสถูกรื้อไฟให้กับชุมชน/หมู่บ้าน จำนวน ๘ ลำ	๗๐,๐๐๐	๗๐,๐๐๐	๗๐,๐๐๐	๗๐,๐๐๐	๗๐,๐๐๐	หมู่บ้านที่ ๒-๑๕	ชุมชนท้องถิ่นได้ร่วมฟื้นฟูอนุรักษ์วัฒนธรรมประเพณีอันดีงามให้คงอยู่สืบไป	สำนักงานจัด
๒	โครงการจัดชวนร่วมทำในงานประเพณีบุญหลวงและการละเล่นพื้นบ้าน	เพื่อสืบสานและรักษาประเพณีวัฒนธรรมอันดีงามของท้องถิ่นให้คงอยู่สืบไป	จัดชวนร่วมในงานประเพณีบุญหลวงและการละเล่นพื้นบ้านร่วมกับอำเภอคำชะอี	๒๘๐,๐๐๐	๒๘๐,๐๐๐	๒๘๐,๐๐๐	๒๘๐,๐๐๐	๒๘๐,๐๐๐	๑ ครั้ง/ปี	เด็กเยาวชน ประชาชนทั่วไป นักท่องเที่ยวชาวไทยและชาวต่างประเทศ ได้ศึกษาเรียนรู้เกี่ยวกับศิลปวัฒนธรรมประเพณีอันดีงามของท้องถิ่นและวิถีชีวิตของชาวกาน้ำชา	สำนักงานจัด

ที่	โครงการ/กิจกรรม	วัตถุประสงค์	เป้าหมาย (ผลผลิตของโครงการ)	งบประมาณและที่มา					ตัวชี้วัด (KPI)	ผลลัพธ์ที่คาดว่าจะได้รับ	หน่วยงาน ที่รับผิดชอบ
				๒๕๖๖ (บาท)	๒๕๖๗ (บาท)	๒๕๖๘ (บาท)	๒๕๖๙ (บาท)	๒๕๗๐ (บาท)			
๓	โครงการจัดงานประเพณีบุญหลวง และการละเล่นตึกโขน วัดโพธิ์ศรี หมู่ ๑๒ บ้านนาเวียงใหญ่	เพื่อสืบสานและรักษาประเพณี วัฒนธรรมอันดีงามของท้องถิ่นให้ คงอยู่สืบไป	จัดงานประเพณีบุญหลวงและ การละเล่นตึกโขน ณ วัดโพธิ์ศรี หมู่ที่ ๑๒ บ้านนาเวียงใหญ่	๘๐,๐๐๐	๘๐,๐๐๐	๘๐,๐๐๐	๘๐,๐๐๐	๘๐,๐๐๐	๑ ครั้ง /ปี	เด็ก เยาวชน ประชาชนทั่วไป นักท่องเที่ยวชาวไทยและชาว ต่างประเทศ ได้ศึกษาเรียนรู้ สัมผัสประเพณีวัฒนธรรม ท้องถิ่นโดยตรงจาก ประสบการณ์จริง	หลัก สำนักปลัด
๔	โครงการจัดงานประเพณีบุญหลวง และการละเล่นตึกโขน วัดศรีสะอาด หมู่ ๗ บ้านหนองแวง	เพื่อสืบสานและรักษาประเพณี วัฒนธรรมอันดีงามของท้องถิ่นให้ คงอยู่สืบไป	จัดกิจกรรมงานประเพณีบุญหลวงและ การละเล่นตึกโขน ณ วัดศรีสะอาด หมู่ที่ ๗ บ้านหนองแวง	๘๐,๐๐๐	๘๐,๐๐๐	๘๐,๐๐๐	๘๐,๐๐๐	๘๐,๐๐๐	๑ ครั้ง /ปี	เด็ก เยาวชน ประชาชนทั่วไป นักท่องเที่ยวชาวไทยและชาว ต่างประเทศ ได้ศึกษาเรียนรู้ สัมผัสประเพณีวัฒนธรรม ท้องถิ่นโดยตรงจาก ประสบการณ์จริง	สำนักปลัด
๕	โครงการจัดงานประเพณีสงกรานต์ และงานวันผู้สูงอายุ	เพื่อสืบสานประเพณีรดน้ำดำหัว และประเพณีวันสงกรานต์ของไทย ให้คงอยู่สืบไป	จัดงานประเพณีสงกรานต์/กิจกรรม สำหรับผู้สูงอายุ	๗๐,๐๐๐	๗๐,๐๐๐	๗๐,๐๐๐	๗๐,๐๐๐	๗๐,๐๐๐	๑ ครั้ง ร้อยละ ของประชาชนที่ ร่วมมา	อุทยานได้แสดงออกถึงความ กตัญญูต่อบุพการี ผู้อาวุโสหรือ ผู้สูงอายุที่ถ่ายทอดความดี คุณประโยชน์ให้แก่ชุมชนท้องถิ่น	สำนักปลัด
๖	โครงการร่วมจัดงานมัสการพระธาตุ ศรีสองรัก	เพื่อแสดงความจงรักภักดีต่อ สถาบันพระมหากษัตริย์และร่วม อนุรักษ์มรดกพระราชนิพนธ์ ไปประกอบพิธีสงฆ์ พระราชทานองค์พระธาตุศรีสอง รัก	ร่วมจัดกิจกรรมในวงพระธาตุ ศรีสองรัก เช่น อนุรักษ์ สร้างพระราชนิพนธ์ การให้บริการนำดื่ม สำหรับผู้เข้าร่วมงาน และร่วมประกอบพิธีกรรม ฯลฯ	๔,๐๐๐	๔,๐๐๐	๔,๐๐๐	๔,๐๐๐	๔,๐๐๐	๑ ครั้ง/ปี	พลิกนิกรชาวอำเภอตามชาย และอำเภอใกล้เคียง รวมถึง สาธารณรัฐประชาธิปไตย ประชาชนลาวได้แสดงออกถึง ความจงรักภักดีและเทิดทูน สถาบันพระมหากษัตริย์	สำนักปลัด

ที่	โครงการ/กิจกรรม	วัตถุประสงค์	เป้าหมาย (ผลผลิตของโครงการ)	งบประมาณและที่มา					ตัวชี้วัด (KPI)	ผลลัพธ์ที่คาดว่าจะได้รับ	หน่วยงาน ที่รับผิดชอบ					
				๒๕๖๖ (บาท)	๒๕๖๗ (บาท)	๒๕๖๘ (บาท)	๒๕๖๙ (บาท)	๒๕๗๐ (บาท)								
๗	โครงการจัดการแข่งขันกีฬา ประชาชนสัมพันธ์ด้านอาสาสมัคร จิตอาสา	เพื่อส่งเสริมประชาชนรู้จักใช้ เวลาว่างให้เกิดประโยชน์ ทนไกล จากอบายมุขและสิ่งเสพติดให้โทษ	เด็ก เยาวชน ประชาชนทั่วไปในพื้นที่ ๒-๑๕	๒๐๐,๐๐๐	๒๐๐,๐๐๐	๒๐๐,๐๐๐	๒๐๐,๐๐๐	๒๐๐,๐๐๐	๒๕๗๐ (บาท)	๒๕๖๙ (บาท)	๒๕๗๐ (บาท)	๒๕๗๐ (บาท)	ปีละ ๑ ครั้ง	สร้างความสัมพันธ์ที่ระหว่าง หมู่บ้านและลดปัญหายาเสพติด	สำนักปลัด	
๘	โครงการป็นกิจกรรมเพื่อสุขภาพและ ลดโลกร้อน	เพื่อให้เข้าร่วมโครงการมีสุขภาพ กายและสุขภาพจิตแข็งแรงช่วย รักษาสุขภาพอากาศ และ ประหยัดพลังงาน ลดโลกร้อน	เด็ก เยาวชน ประชาชนทั่วไปในเขต เทศบาลตำบลศรีสองรัก	๓๐,๐๐๐	๓๐,๐๐๐	๓๐,๐๐๐	๓๐,๐๐๐	๓๐,๐๐๐	๓๐,๐๐๐	๓๐,๐๐๐	๓๐,๐๐๐	๓๐,๐๐๐	ปีละ ๑ ครั้ง	ผู้เข้าร่วมโครงการมีสุขภาพ กายและสุขภาพจิตแข็งแรงช่วย ลดภาวะโลกร้อน	สำนักปลัด	
๙	โครงการฝึกอบรมวิทยากรเพื่อสุขภาพ สำหรับเด็กและเยาวชนในเขต เทศบาลตำบลศรีสองรัก	เพื่อให้เด็กและเยาวชนมีทักษะ การออกกกำลังกายโดยการว่ายน้ำ ป้องกันโรคภัย มีสุขภาพ ร่างกายที่แข็งแรง	นักเรียนในเขตพื้นที่รับผิดชอบของ เทศบาลตำบลศรีสองรัก	-	๕๐,๐๐๐	๕๐,๐๐๐	๕๐,๐๐๐	๕๐,๐๐๐	๕๐,๐๐๐	๕๐,๐๐๐	๕๐,๐๐๐	๕๐,๐๐๐	นักเรียน เข้าร่วมกิจกรรม ประมาณ ๕๐ คน	เด็กและเยาวชนมีสุขภาพ ร่างกายแข็งแรง มีความรู้ทักษะ เบื้องต้นในการช่วยเหลือตนเอง และผู้ประสบภัยทางน้ำ	สำนักปลัด	
๑๐	โครงการขอรับการสนับสนุน งบประมาณเพื่อร่วมจัดงานประเพณี บุญหลวงและการละเล่นผีตาโขน	เพื่อพัฒนาคุณภาพชีวิต ด้าน สังคมสืบสานประเพณีอันดีงาม ของคนในท้องถิ่นให้คงอยู่สืบไป อีกทั้งยังเป็นการสร้างค่านิยมของ คนไทยให้รักษาประเพณีไทยให้ คงอยู่สืบไป	อุดหนุนปกครองอำเภอคำชะอีตาม โครงการจัดงานประเพณีบุญหลวง และการละเล่นผีตาโขน	๓๐,๐๐๐	๓๐,๐๐๐	๓๐,๐๐๐	๓๐,๐๐๐	๓๐,๐๐๐	๓๐,๐๐๐	๓๐,๐๐๐	๓๐,๐๐๐	๓๐,๐๐๐	๑ ครั้งต่อปี	ประชาชนได้รับการยกระดับ คุณภาพชีวิต เป็นการสืบสาน ประเพณีอันดีงามของคนใน ท้องถิ่นให้คงอยู่สืบไป	สำนักปลัด	
๑๑	โครงการขอรับการสนับสนุน งบประมาณเพื่อร่วมจัดงานประเพณี ประจำปีของจังหวัดเลย "งานดอก ฝ้ายบาน สืบสานวัฒนธรรมไทย เลย"	เพื่อพัฒนาคุณภาพชีวิต ด้าน สังคมสืบสานประเพณีอันดีงาม ของคนในท้องถิ่นให้คงอยู่สืบไป อีกทั้งยังเป็นการสร้างค่านิยมของ คนไทยให้รักษาประเพณีไทยให้ คงอยู่สืบไป	อุดหนุนปกครองอำเภอคำชะอีตาม โครงการขอรับการสนับสนุน งบประมาณเพื่อร่วมจัดงานประเพณี ประจำปีของจังหวัดเลย "งานดอก ฝ้ายบาน สืบสานวัฒนธรรมไทย เลย"	๒๐,๐๐๐	๒๐,๐๐๐	๒๐,๐๐๐	๒๐,๐๐๐	๒๐,๐๐๐	๒๐,๐๐๐	๒๐,๐๐๐	๒๐,๐๐๐	๒๐,๐๐๐	๑ ครั้งต่อปี	ประชาชนได้รับการยกระดับ คุณภาพชีวิต เป็นการสืบสาน ประเพณีอันดีงามของคนใน ท้องถิ่นให้คงอยู่สืบไป	สำนักปลัด	
	รวม	๑๑	โครงการ	๗๖๕,๐๐๐	๘๑๕,๐๐๐	๘๑๕,๐๐๐	๘๑๕,๐๐๐	๘๑๕,๐๐๐	๘๑๕,๐๐๐	๘๑๕,๐๐๐	๘๑๕,๐๐๐	๘๑๕,๐๐๐				

๔.๓ แผนงานการเกษตร

ที่	โครงการ/กิจกรรม	วัตถุประสงค์	เป้าหมาย (แสดงถึงโครงการ)	งบประมาณและที่มา				ตัวชี้วัด (KPI)	ผลลัพธ์ที่คาดว่าจะได้รับ	หน่วยงาน ที่รับผิดชอบ หรือ สำนักได้ / กองต่าง
				๒๕๖๖ (บาท)	๒๕๖๗ (บาท)	๒๕๖๘ (บาท)	๒๕๖๙ (บาท)			
๓	โครงการปรับปรุงภูมิทัศน์แหล่งท่องเที่ยว	เพื่อพัฒนาคุณภาพชีวิต ปรับปรุงภูมิทัศน์ บำรุงรักษา สิ่งแวดล้อม แหล่งท่องเที่ยวให้มี สะอาดปลอดภัย ความสวยงาม ของสถานที่ท่องเที่ยว	ปรับปรุงภูมิทัศน์ เพิ่มสิ่งอำนวยความสะดวก ความสะอาด บริเวณแหล่งท่องเที่ยว จุดชมวิวด้านซ้าย	๕๐,๐๐๐	๕๐,๐๐๐	๕๐,๐๐๐	๕๐,๐๐๐	๒ แห่ง	ประชาชนที่ได้รับการจัด คุณภาพชีวิต สภาพแวดล้อมมีความสวยงาม และมีนักท่องเที่ยวได้รับความ สะดวก เห็นขึ้น สร้างรายได้ให้ ท้องถิ่น	
	รวม		โครงการ	๕๐,๐๐๐	๕๐,๐๐๐	๕๐,๐๐๐	๕๐,๐๐๐			

รายละเอียดโครงการพัฒนา

แผนพัฒนาท้องถิ่น (พ.ศ. ๒๕๖๑-๒๕๖๕)

เทศบาลตำบลศรีสองรัก อำเภอด่านซ้าย จังหวัดเลย

๑. ยุทธศาสตร์จังหวัด ยุทธศาสตร์ที่ ๓ การส่งเสริมและสนับสนุนเทคโนโลยีหรือนวัตกรรมการผลิตและบริการเชิงสร้างสรรค์ ยุทธศาสตร์ที่ ๔ การพัฒนาคุณภาพชีวิตและการบริหารจัดการภาครัฐเพื่อยกระดับผู้ล้าหลัง
๒. ยุทธศาสตร์การพัฒนาของ อปท. ในเขตจังหวัด ยุทธศาสตร์ที่ ๓ การพัฒนาการเมือง การบริหารจัดการที่ดีและการให้บริการสาธารณะแก่ประชาชน
๔. ยุทธศาสตร์การพัฒนาการเมือง การบริหารจัดการที่ดีและการให้บริการสาธารณะแก่ประชาชน

๔.๑ แผนงานบริหารงานทั่วไป

ที่	โครงการ/กิจกรรม	วัตถุประสงค์	เป้าหมาย (ผลผลิตของโครงการ)	งบประมาณและที่มา					ตัวชี้วัด (KPI)	ผลลัพธ์ที่คาดว่าจะได้รับ	หน่วยงาน ที่รับผิดชอบ
				๒๕๖๖ (บาท)	๒๕๖๗ (บาท)	๒๕๖๘ (บาท)	๒๕๖๙ (บาท)	๒๕๗๐ (บาท)			
๑	โครงการอบรมการป้องกัน ปราบปรามการทุจริต ผลประโยชน์ ทับซ้อนภายในองค์กร และการ อบรมจริยธรรมในองค์กร	เพื่อสร้างเสริมจริยธรรมในเรื่องของ ผลประโยชน์ทับซ้อนภายในองค์กร	พนักงานเทศบาล ผู้บริหารและ สมาชิกสภาเทศบาลและประชาชน ทั่วไป จำนวนไม่น้อยกว่า ๕๐ คน	๕๐,๐๐๐	๕๐,๐๐๐	๕๐,๐๐๐	๕๐,๐๐๐	๕๐,๐๐๐	ร้อยละของพนักงาน เทศบาล ผู้บริหาร และสมาชิกสภา เทศบาลและ ประชาชนทั่วไป	องค์กรมีความโปร่งใส ไม่มี การทุจริต	สำนักปลัด
๒	โครงการฝึกอบรมพัฒนาองค์กร และศักยภาพการบริหารปฏิบัติงานของ บุคลากรส่วนท้องถิ่น	เพื่อพัฒนาองค์กรเพิ่มศักยภาพการ ปฏิบัติงานของพนักงานเทศบาล พนักงานครู เทศบาล ลูกจ้างประจำและพนักงานจ้างของ เทศบาลศรีสองรัก	พนักงานเทศบาล พนักงานครูเทศบาล ลูกจ้างประจำและพนักงานจ้างของ ทต.ศรี สองรัก	๕๐,๐๐๐	๕๐,๐๐๐	๕๐,๐๐๐	๕๐,๐๐๐	๕๐,๐๐๐	ร้อยละของพนักงาน เทศบาล ผู้บริหาร และสมาชิกสภา ประชาชนทั่วไป	บุคลากรในองค์กรมีความรู้ ที่ทันสมัยและมีประสิทธิภาพ ในการปฏิบัติงาน	สำนักปลัด
๓	ค่าใช้จ่ายในพิธีทางศาสนา งานรัฐ พิธี กิจกรรม/โครงการเฉลิมพระ เกียรติ	เพื่อเป็นค่าใช้จ่ายในพิธีทาง ศาสนา งานรัฐ พิธีที่เทศบาลตำบลศรีสองรักจัดขึ้นในวัน สำคัญต่างๆ งานรับเสด็จฯ จัดกิจกรรม โครงการเฉลิมพระเกียรติฯ	เป็นค่าใช้จ่ายในพิธีทางศาสนา งาน รัฐพิธีที่เทศบาลตำบลศรีสองรักจัดขึ้น ในวันสำคัญต่างๆ งานรับเสด็จฯ จัด กิจกรรมโครงการเฉลิมพระเกียรติฯ	๑๐๐,๐๐๐	๑๐๐,๐๐๐	๑๐๐,๐๐๐	๑๐๐,๐๐๐	๑๐๐,๐๐๐	๑ ครั้ง/ปี	แสดงออกถึงความ จงรักภักดีสร้างความสามัคคี ให้เกิดกับประชาชน	สำนักปลัด

ที่	โครงการ/กิจกรรม	วัตถุประสงค์	เป้าหมาย (ผลผลิตของโครงการ)	งบประมาณและที่มา					ตัวชี้วัด (KPI)	ผลลัพธ์ที่คาดว่าจะได้รับ	หน่วยงาน ที่รับผิดชอบ
				๒๕๖๖ (บาท)	๒๕๖๗ (บาท)	๒๕๖๘ (บาท)	๒๕๖๙ (บาท)	๒๕๗๐ (บาท)			
๔	โครงการปรับปรุงภูมิทัศน์เทศบาล เพื่อการบริหารประชาชนและผู้มา ติดต่อราชการ	- เพื่อพัฒนาคุณภาพการให้บริการต่อผู้มา รับบริการ - สร้างความพึงพอใจของผู้มา รับบริการ - เพื่อให้เกิดความสวยงาม สะอาด รมรื่น ปลอดภัยทั้งผู้ใช้บริการและผู้รับบริการ	- ซ่อมแซมปรับปรุงภูมิทัศน์ภายในและ ภายนอกอาคารให้สวยงามเป็นระเบียบ เรียบร้อย มีป้ายบอกทิศทางหรือจุดบริการ หรือสถานที่ติดต่อราชการที่ ชัดเจน - จัดให้มีป้ายประชาสัมพันธ์ ป้ายชี้จุดต่อ การติดต่อราชการ - จัดหลังบังแดดความสะอาดให้กับผู้ใช้รับ บริการ เช่น น้ำดื่ม โต๊ะ เก้าอี้ - จัดไม่สถานที่พักคอย ฯ	๑๐,๐๐๐ (บาท)	๑๐,๐๐๐ (บาท)	๑๐,๐๐๐ (บาท)	๑๐,๐๐๐ (บาท)	๑๐,๐๐๐ (บาท)	๑ ครั้ง/ปี	-เทศบาลมีสถานที่ ให้บริการประชาชนและผู้มา ติดต่อราชการที่สวยงาม สะอาด รมรื่น ปลอดภัย และสามารถติดต่อราชการ ได้อย่างถูกต้อง ถูกสถานที่	สำนักปลัด/ กองช่าง
๕	โครงการจัดเวทีประชุม และ ส่งเสริมการมีส่วนร่วมของประชาชน	เพื่อรับทราบปัญหาและความต้องการของ ประชาชนในเขตพื้นที่เทศบาลตำบลศรีสองรัก	จัดเวทีประชุมชาวบ้านในเขต เทศบาลตำบลศรีสองรัก	๒๐,๐๐๐	๒๐,๐๐๐	๒๐,๐๐๐	๒๐,๐๐๐	๒๐,๐๐๐	ประชาชนมีส่วนร่วมใน กระบวนการเห็นแนวทาง พัฒนา ระดมความคิดเห็น และแก้ไขปัญหาพร้อมกัน	สำนักปลัด	
๖	โครงการขอรับการสนับสนุน งบประมาณเพื่อร่วมจัดงานพระ ราชพิธี รัฐพิธีและงานพิธีเนื่องในวัน สำคัญต่างๆ	เพื่อน้อมรำลึกถึงความสำคัญเนื่องในการจัด งานพระราชพิธีเพื่อแสดงถึงความจงรักภักดี	อุดหนุนปกครองอำเภอด้านซ้าย ตามโครงการขอรับการสนับสนุน งบประมาณเพื่อร่วมจัดงานพระราช พิธี รัฐพิธีและงานพิธีเนื่องในวันสำคัญ ต่างๆ	๓๐,๐๐๐	๓๐,๐๐๐	๓๐,๐๐๐	๓๐,๐๐๐	๓๐,๐๐๐	ประชาชนขออำเภอด้าน ซ้ายได้แสดงออกถึงความ จงรักภักดีสร้างความสามัคคี ให้เกิดกับประชาชน	สำนักปลัด	
๗	โครงการประชาสัมพันธ์การจัดเก็บ ภาษี	๑. เพื่อนำเงินรายได้ภาษี มาใช้จ่ายให้ เกิดประโยชน์ต่อประชาชนและเกิดประโยชน์ ในการพัฒนาท้องถิ่น ๒. เพื่อให้คำปรึกษาและแนะนำข้อมูล เกี่ยวกับภาษีต่างๆ	ประชาชนผู้มีหน้าที่เสียภาษี	๕,๐๐๐	๕,๐๐๐	๕,๐๐๐	๕,๐๐๐	๕,๐๐๐	ประชาชนในเขตเทศบาล ตำบลศรีสองรักมีความรู้ ความเข้าใจในเรื่องภาษีและ ตระหนักถึงความสำคัญของ ภาษีมากขึ้น	งานจัดเก็บ รายได้ท้องถิ่น	
	รวม	๗	โครงการ	๑๖๕,๐๐๐	๑๖๕,๐๐๐	๑๖๕,๐๐๐	๑๖๕,๐๐๐	๑๖๕,๐๐๐			

๕.๒ แผนงานอุตสาหกรรมบริการโยธา

ที่	โครงการ/กิจกรรม	วัตถุประสงค์	เป้าหมาย (ผลผลิตของโครงการ)	งบประมาณและที่มา					ดัชนีวัด (KPI)	ผลลัพธ์ที่คาดว่าจะได้รับ	หน่วยงาน ที่รับผิดชอบ หลัก
				๒๕๖๖ (บาท)	๒๕๖๗ (บาท)	๒๕๖๘ (บาท)	๒๕๖๙ (บาท)	๒๕๗๐ (บาท)			
๑	โครงการต่อเติมอาคาร เอนกประสงค์ (สำนักปลัดเทศบาล)	เพื่อให้มีพื้นที่เพียงพอต่อจำนวนพนักงาน (สำนักปลัด) และเป็นพื้นที่สำหรับเก็บ เอกสารสำหรับสำนักปลัดเทศบาลและผู้มา ติดต่อขอรับบริการ	ต่อเติมอาคารเอนกประสงค์สำนัก ปลัดเทศบาล	๕๐๐,๐๐๐	-	-	-	๒๕๗๐ (บาท)	๑ แห่ง	อาคารมีพื้นที่เพียงพอต่อ การทำงานของพนักงานใน สำนักปลัดเทศบาล และ รองรับผู้มาติดต่อขอรับ บริการ	สำนักปลัด เทศบาล
	รวม		โครงการ	๕๐๐,๐๐๐	-	-	-	-			

บัญชีสรุปโครงการพัฒนา ที่นำมาจากแผนพัฒนาหมู่บ้านและแผนชุมชน
เทศบาลตำบลศรีสองรัก อำเภอด่านซ้าย จังหวัดเลย

ยุทธศาสตร์/แนวทาง	ปี ๒๕๖๖		ปี ๒๕๖๗		ปี ๒๕๖๘		ปี ๒๕๖๙		ปี ๒๕๗๐		รวม ๕ ปี	
	จำนวนโครงการ	งบประมาณ (บาท)	จำนวนโครงการ	งบประมาณ (บาท)	จำนวนโครงการ	งบประมาณ (บาท)	จำนวนโครงการ	งบประมาณ (บาท)	จำนวนโครงการ	งบประมาณ (บาท)	จำนวนโครงการ	งบประมาณ (บาท)
โครงการที่นำจากแผนพัฒนาหมู่บ้านและแผนชุมชน	๑๔	๔,๐๕๕,๑๐๐	๑๒	๓,๕๓๐,๐๐๐	๑๐	๓,๑๕๕,๐๐๐	๘	๑,๗๗๓,๐๐๐	๘	๓,๐๑๐,๐๐๐	๕๒	๑๕,๕๕๖,๑๐๐
รวมทั้งสิ้น	๑๔	๔,๐๕๕,๑๐๐	๑๒	๓,๕๓๐,๐๐๐	๑๐	๓,๑๕๕,๐๐๐	๘	๑,๗๗๓,๐๐๐	๘	๓,๐๑๐,๐๐๐	๕๒	๑๕,๕๕๖,๑๐๐

รายละเอียดโครงการพัฒนา

ที่นำมาจากแผนพัฒนาหมู่บ้านและแผนพัฒนาชุมชน

(พ.ศ. ๒๕๖๖-๒๕๗๐)

เทศบาลตำบลศรีสองรัก อำเภอคำชะอี จังหวัดเลย

ยุทธศาสตร์จังหวัด ยุทธศาสตร์ที่ ๑ การส่งเสริมการท่องเที่ยวเชิงวัฒนธรรมในพื้นที่ภาคตะวันออกเฉียงเหนือ-ภาค ๔ การพัฒนาคุณภาพชีวิตและการบริหารจัดการภาครัฐเพื่อยกระดับสู่สากล

ยุทธศาสตร์การพัฒนาของ อปท.ในเขตจังหวัด ยุทธศาสตร์ที่ ๑ การพัฒนาระบบสาธารณสุขภูมิภาค สาธารณูปโภค และเทคโนโลยีสารสนเทศ

ยุทธศาสตร์ที่ ๑ การพัฒนาระบบสาธารณสุขภูมิภาค สาธารณูปโภค และระบบสุขภาพ

ที่	โครงการ/กิจกรรม	วัตถุประสงค์	เป้าหมาย (ผลผลิตของโครงการ)	งบประมาณและที่มา				ตัวชี้วัด (KPI)	ผลลัพธ์ที่คาดว่าจะได้รับ	หน่วยงาน ที่รับผิดชอบหลัก
				๒๕๖๖ (บาท)	๒๕๖๗ (บาท)	๒๕๖๘ (บาท)	๒๕๖๙ (บาท)			
๑	โครงการก่อสร้างถนนคอนกรีตเสริมเหล็ก ซอยเชื่อมสายบ้านเหนือ-นาสีเทียม หมู่ที่ ๒ เขื่อน หมู่ที่ ๒	เพื่อแก้ไขปัญหาความเดือดร้อนของประชาชน และให้ประชาชนมีถนนที่ได้มาตรฐานในกรณีใช้สัญจร	ก่อสร้างถนนคอนกรีตเสริมเหล็ก ซอยเชื่อมสายบ้านเหนือ-นาสีเทียม หมู่ที่ ๒ ขนาดกว้าง ๓.๐๐ เมตร ยาว ๑๕๔.๐๐ เมตร ทน ๐.๑๕ เมตร	-	-	-	-	ประชาชนมีความสะดวกในการสัญจรไปมา ร้อยละ ๑๐๐	ประชาชนได้รับการยกระดับคุณภาพชีวิตในถนนที่ได้มาตรฐานในการสัญจรไปมา	กองช่าง
๒	โครงการก่อสร้างรางระบายน้ำคอนกรีตเสริมเหล็ก ถนนสายบ้านเหนือ-นาสีเทียม (บริเวณข้างโรงเรียนศรีสองรักวิทยา)	เพื่อแก้ไขปัญหาความเดือดร้อนของประชาชน และให้ประชาชนมีถนนที่ได้มาตรฐานในกรณีใช้สัญจร	ก่อสร้างรางระบายน้ำคอนกรีตเสริมเหล็ก ถนนสายบ้านเหนือ-นาสีเทียม (บริเวณข้างโรงเรียนศรีสองรักวิทยา) รายละเอียดตามแบบเทศบาลกำหนด	-	๓๐๐,๐๐๐	-	-	ประชาชนมีความสะดวกในการสัญจรไปมา ร้อยละ ๑๐๐	ประชาชนได้รับการยกระดับคุณภาพชีวิตในถนนที่ได้มาตรฐานในการสัญจรไปมา	กองช่าง
๓	โครงการก่อสร้างถนนคอนกรีตเสริมเหล็กซอยฝั่งธน หมู่ที่ ๓	เพื่อแก้ไขปัญหาความเดือดร้อนของประชาชน และให้ประชาชนมีถนนที่ได้มาตรฐานในกรณีใช้สัญจร	ก่อสร้างถนนคอนกรีตเสริมเหล็ก ซอยน้ำประปา กว้าง ๓.๐๐ เมตร ยาว ๑๐๐ เมตร หน้า ๐.๑๕ เมตร ปริมาณงานตามแบบเทศบาลกำหนด	-	-	-	-	ประชาชนมีความสะดวกในการสัญจรไปมา ร้อยละ ๑๐๐	ประชาชนได้รับการยกระดับคุณภาพชีวิตในถนนที่ได้มาตรฐานในการสัญจรไปมา	กองช่าง

ที่	โครงการ/กิจกรรม	วัตถุประสงค์	เป้าหมาย (ผลผลิตของโครงการ)	งบประมาณและที่มา					ตัวชี้วัด (KPI)	ผลลัพธ์ที่คาดว่าจะได้รับ	หน่วยงาน ที่รับผิดชอบ
				๒๕๖๖ (บาท)	๒๕๖๗ (บาท)	๒๕๖๘ (บาท)	๒๕๖๙ (บาท)	๒๕๗๐ (บาท)			
๔	โครงการก่อสร้างศาลาประสงค์ บ้านเดิม หมู่ที่ ๓	เพื่อให้มีสถานที่จัดประชุมและ ดำเนินกิจกรรมกลุ่มของบ้านเดิม	ก่อสร้างศาลาประสงค์ บ้านเดิม หมู่ที่ ๓ รายละเอียดตามแบบเทศบาลทั้งหมด	-	-	-	-	๕๐๐,๐๐๐	๑ แห่ง	มีสถานที่จัดประชุมและ ดำเนินกิจกรรมกลุ่มของ บ้านเดิม	กองช่าง หลัก
๕	โครงการก่อสร้างถนนเพื่อ การเกษตร สายอุ-ห้วยจิ้ง หมู่ที่ ๔	เพื่อสร้างรากฐานคุณภาพชีวิตและ บำบัดความเดือดร้อนของประชาชน ผู้ใช้ถนนในการสัญจรไปมา และเพื่อ ขนส่งผลผลิตทางการเกษตร	ก่อสร้างถนนเพื่อการเกษตร สายอุ- ห้วยจิ้ง	-	-	๑๐๐,๐๐๐	-	-	ประชาชนมี ความสะดวกใน การสัญจรไปมา ร้อยละ ๗๐ ขึ้นไป	ประชาชนมีถนนที่ดี มาตรฐานในการสัญจร ไปมาและขนส่งผลผลิต ทางการเกษตร	กองช่าง
๖	โครงการปรับปรุงซ่อมแซมประปา หมู่บ้าน หมู่ที่ ๔	เพื่อแก้ไขปัญหาค่าความเดือดร้อนของ ประชาชน ให้มีน้ำอุปโภค-บริโภค ที่ เพียงพอ	ปรับปรุงซ่อมแซมประปาหมู่บ้าน หมู่ที่ ๔	๒๕๐,๐๐๐	-	-	-	-	๑ แห่ง	ยกระดับคุณภาพชีวิต ประชาชนมีน้ำที่สะอาด สำหรับอุปโภค-บริโภค อย่างเพียงพอ	กองช่าง
๗	โครงการก่อสร้างถนนคอนกรีตเสริม เหล็ก บ้านเหนือ หมู่ที่ ๒ - บ้านนา หว้า หมู่ที่ ๔	เพื่อแก้ไขปัญหาค่าความเดือดร้อนของ ประชาชน และให้ประชาชนมีถนนที่ ได้มาตรฐานในการใช้สัญจร	ก่อสร้างถนนคอนกรีตเสริมเหล็ก บ้าน เหนือ หมู่ที่ ๒-บ้านนาหว้า หมู่ที่ ๔ กว้าง ๔ เมตร ทน ๐.๑๕ เมตร	๓๔๘,๕๐๐	-	-	-	-	ประชาชนมี ความสะดวกใน การสัญจรไปมา ร้อยละ ๑๐๐	ยกระดับคุณภาพชีวิต ประชาชนมีน้ำที่สะอาด สำหรับอุปโภค-บริโภค อย่างเพียงพอ	กองช่าง
๘	โครงการปรับปรุงระบบประปาภูเขา บ้านนาหว้า หมู่ที่ ๔	เพื่อแก้ไขปัญหาค่าความเดือดร้อนของ ประชาชน ให้มีน้ำอุปโภค-บริโภค ที่ เพียงพอ	ปรับปรุงระบบประปาภูเขาภายในหมู่บ้าน (ตามแบบเทศบาลทั้งหมด)	-	-	๒๐๐,๐๐๐	-	-	๑ แห่ง	ยกระดับคุณภาพชีวิต ประชาชนมีน้ำที่สะอาด สำหรับอุปโภค-บริโภค อย่างเพียงพอ	กองช่าง
๙	โครงการปรับปรุงเพื่อการเกษตร สายนาน้อย-โคกเกาะ หมู่ที่ ๔	เพื่อสร้างรากฐานคุณภาพชีวิตและ บำบัดความเดือดร้อนของประชาชน ผู้ใช้น้ำในการสัญจรไปมา และเพื่อ ขนส่งผลผลิตทางการเกษตร	ปรับปรุงถนนเพื่อการเกษตร สายนาน้อย โคกเกาะ	-	-	-	-	๓๐๐,๐๐๐	ประชาชนมี ความสะดวกใน การสัญจรไปมา ร้อยละ ๗๐ ขึ้นไป	มีถนนสัญจรไปมา และ ขนส่งผลผลิตทางการ เกษตรได้สะดวกรวดเร็ว ขึ้น	กองช่าง

ที่	โครงการ/กิจกรรม	วัตถุประสงค์	เป้าหมาย (ผลลัพธ์ของโครงการ)	งบประมาณและที่มา					ตัวชี้วัด (KPI)	ผลลัพธ์ที่คาดว่าจะได้รับ	หน่วยงาน ที่รับผิดชอบ
				๒๕๖๖ (บาท)	๒๕๖๗ (บาท)	๒๕๖๘ (บาท)	๒๕๖๙ (บาท)	๒๕๗๐ (บาท)			
๑๐	โครงการก่อสร้างสถานีวิทยุชุมชน หมู่ที่ ๕	เพื่อให้ได้กันและแยกจากกันมีสถานที่ออกกำลังกาย ห่างไกลยาเสพติด	ก่อสร้างสถานีวิทยุชุมชน หมู่ที่ ๕ รายละเอียดตามแบบเทศบาลกำหนด	๓๐๐,๐๐๐	-	-	-	๒๕๗๐ (บาท)	๑ แห่ง	เด็กและเยาวชนมีสถานที่ออกกำลังกายห่างไกลยาเสพติด	กองช่าง
๑๑	โครงการก่อสร้างถนนคอนกรีตเสริมเหล็ก ขยายทาง หมู่ที่ ๕	เพื่อแก้ไขปัญหาความเดือดร้อนของประชาชน พร้อมทั้งให้ประชาชนมีถนนที่ได้มาตรฐานในการใช้สัญจร	ก่อสร้างถนนคอนกรีตเสริมเหล็ก ขยายทาง หมู่ที่ ๕	-	-	-	-	๔๐๐,๐๐๐	ประชาชนมีความสะดวกในการสัญจรไม่มา ร้อยละ ๑๐๐	ประชาชนได้รับการยกระดับคุณภาพชีวิตมีถนนที่ได้มาตรฐานในการสัญจรไม่มา	กองช่าง
๑๒	โครงการก่อสร้างถนนคอนกรีตเสริมเหล็กรอบเมรุ หมู่ที่ ๕	เพื่อให้ประชาชนเดินทางไปร่วมพิธีฌาปนกิจศพได้สะดวกขึ้น	ก่อสร้างถนนคอนกรีตเสริมเหล็กรอบเมรุ	-	๓๐๐,๐๐๐	-	-	-	-	ประชาชนเดินทางไปร่วมพิธีฌาปนกิจศพได้สะดวกขึ้น	กองช่าง
๑๓	โครงการปรับปรุงซ่อมแซมประปาภายในหมู่บ้าน หมู่ที่ ๕	เพื่อให้แก้ไขปัญหาความเดือดร้อนของประชาชน ให้มีน้ำอุปโภค-บริโภค ที่เพียงพอ	ปรับปรุงซ่อมแซมประปาภายในหมู่บ้าน	-	-	๑๕,๐๐๐	-	-	๑ แห่ง	ยกระดับคุณภาพชีวิตประชาชนมีน้ำที่สะอาดสำหรับอุปโภค-บริโภคอย่างเพียงพอ	กองช่าง
๑๔	โครงการขุดลอกสระห้วยน้ำอุ่น หมู่ที่ ๕	เพื่อให้มีสถานที่พักผ่อนไว้เพื่อการเกษตร	ขุดลอกสระห้วยน้ำอุ่น หมู่ที่ ๕ ปริมาณงานตามแบบ เทศบาลกำหนด	-	-	-	๓๐๐,๐๐๐	-	๑ แห่ง	มีสถานที่พักผ่อนไว้ใช้เพื่อการเกษตร	กองช่าง
๑๕	โครงการก่อสร้างถนนคอนกรีตเสริมเหล็ก ขยายทางหลวง หมู่ที่ ๖	เพื่อให้แก้ไขปัญหาความเดือดร้อนของประชาชน พร้อมทั้งให้ประชาชนมีถนนที่ได้มาตรฐานในการใช้สัญจร	ก่อสร้างถนนคอนกรีตเสริมเหล็ก ขยายทางหลวง ขนาดกว้าง ๓.๐๐ เมตร ยาว ๑๕๐.๐๐ เมตร	๒๐๐,๐๐๐	-	-	-	-	ประชาชนมีความสะดวกในการสัญจรไม่มา ร้อยละ ๑๐๐	ประชาชนได้รับการยกระดับคุณภาพชีวิตมีถนนที่ได้มาตรฐานในการสัญจรไม่มา	กองช่าง

ที่	โครงการ/กิจกรรม	วัตถุประสงค์	เป้าหมาย (ผลผลิตของโครงการ)	งบประมาณและที่มา					ตัวชี้วัด (KPI)	ผลลัพธ์ที่คาดว่าจะได้รับ	หน่วยงาน ที่รับผิดชอบ
				๒๕๖๖ (บาท)	๒๕๖๗ (บาท)	๒๕๖๘ (บาท)	๒๕๖๙ (บาท)	๒๕๗๐ (บาท)			
๑๖	โครงการก่อสร้างศาลาประชาคมหมู่บ้าน หมู่ที่ ๖	เพื่อให้มีสถานที่จัดประชุมและดำเนินกิจกรรมกลุ่มของประชาชนบ้านน้ำพุ	ก่อสร้างศาลาประชาคมหมู่บ้าน	-	๓๐๐,๐๐๐	-	-	-	๑ แห่ง	มีสถานที่จัดประชุมและดำเนินกิจกรรมกลุ่มของประชาชนบ้านน้ำพุ	กองช่าง
๑๗	โครงการปรับปรุงถนนเพื่อการเกษตร (สายวังไคร้) หมู่ที่ ๖	เพื่อสร้างรากฐานคุณภาพชีวิตและยกระดับความเดือดร้อนของประชาชนผู้ใช้น้ำในการสัญจรไปมา และเพื่อขนส่งผลผลิตทางการเกษตร	ปรับปรุงถนนเพื่อการเกษตร (สายวังไคร้) หมู่ที่ ๖ กว้าง ๕.๐๐ เมตร ยาว ๕,๐๐๐ เมตร ตามแบบเทศบาลกำหนด	-	-	๕๓๐,๐๐๐	-	-	ประชาชนมีความสะดวกในการสัญจรไปมา ร้อยละ ๗๐ ขึ้นไป	มีถนนสัญจรไปมา และขนส่งผลผลิตทางการเกษตรได้สะดวกรวดเร็วขึ้น	กองช่าง
๑๘	โครงการปรับปรุงถนนเพื่อการเกษตร สายนาตาเห่า หมู่ที่ ๖	เพื่อสร้างรากฐานคุณภาพชีวิตและยกระดับความเดือดร้อนของประชาชนผู้ใช้น้ำในการสัญจรไปมา และเพื่อขนส่งผลผลิตทางการเกษตร	ปรับปรุงถนนเพื่อการเกษตร สายนาตาเห่า หมู่ที่ ๖ กว้าง ๕.๐๐ เมตร ยาว ๒,๐๐๐.๐๐ เมตร ตามแบบเทศบาลกำหนด	-	-	-	๑๗๖,๐๐๐	-	ประชาชนมีความสะดวกในการสัญจรไปมา ร้อยละ ๗๐ ขึ้นไป	มีถนนสัญจรไปมา และขนส่งผลผลิตทางการเกษตรได้สะดวกรวดเร็วขึ้น	กองช่าง
๑๙	โครงการติดตั้งระบบสูบน้ำพร้อมวางท่อ หมู่ที่ ๖	เพื่อให้มีน้ำเพื่อการอุปโภคบริโภคอย่างเพียงพอ	ติดตั้งระบบสูบน้ำพร้อมวางท่อ เพื่อนำน้ำใส่น้ำคอนกรีตเสริมเหล็ก หมู่ที่ ๖ บ้านน้ำพุ	-	-	-	-	๑ แห่ง	มีน้ำเพื่อการอุปโภคบริโภคอย่างเพียงพอ	กองช่าง	
๒๐	โครงการก่อสร้างระบบกักน้ำคอนกรีตเสริมเหล็ก ภายในหมู่บ้านชอย ๒ หมู่ที่ ๗	เพื่อระบบการส่งน้ำมีประสิทธิภาพ น้ำไหลสะดวกไม่ท่วมขัง	ก่อสร้างรางระบายน้ำคอนกรีตเสริมเหล็กภายในหมู่บ้านชอย ๒ หมู่ที่ ๗ (จากถนนสายด้านซ้ายนาแห้ว-หัวน้ำพุวน)	๒๐๐,๐๐๐	-	-	-	ร้อยละ ๗๐ ของระบบส่งน้ำมีประสิทธิภาพ	ระบบการส่งน้ำมีประสิทธิภาพ น้ำไหลสะดวกไม่ท่วมขัง	กองช่าง	

ที่	โครงการ/กิจกรรม	วัตถุประสงค์	เป้าหมาย (ผลผลิตของโครงการ)	งบประมาณและที่มา					ตัวชี้วัด (KPI)	ผลลัพธ์ที่คาดว่าจะได้รับ	หน่วยงาน ที่รับผิดชอบ
				๒๕๖๖ (บาท)	๒๕๖๗ (บาท)	๒๕๖๘ (บาท)	๒๕๖๙ (บาท)	๒๕๗๐ (บาท)			
๒๑	โครงการซ่อมแซมประปาภายในหมู่บ้าน หมู่ที่ ๗	เพื่อให้มีน้ำเพื่อการอุปโภคบริโภคอย่างเพียงพอ	ซ่อมแซมระบบประปาภายในหมู่บ้าน	-	๕๐๐,๐๐๐	-	-	-	๑ แห่ง	มีน้ำเพื่อการอุปโภคบริโภคอย่างเพียงพอ	กองช่าง
๒๒	โครงการก่อสร้างคลองส่งน้ำคอนกรีตเสริมเหล็กเพื่อการเกษตร หมู่ที่ ๗ (นาขาด)	เพื่อให้เกษตรกรมีน้ำทำการเกษตร	ก่อสร้างคลองส่งน้ำคอนกรีตเสริมเหล็กเพื่อการเกษตร กว้าง ๐.๗๐ เมตร ลึก ๐.๕๐ เมตร ท่อร่อง ๐.๕๐ เมตรยาว ๒๖๐.๐๐ เมตร	-	-	๑๐๐,๐๐๐	-	-	เกษตรกรมีน้ำเพียงพอต่อการเกษตร	เกษตรกรมีน้ำทำการเกษตร	กองช่าง
๒๓	โครงการปรับปรุงถนนเพื่อการเกษตรสายชลประทาน หมู่ที่ ๗	เพื่อสร้างรากฐานคุณภาพชีวิตและบ้านมั่นคงความเดือดร้อนของประชาชนผู้ได้ถนนไม่การสัญจรไปมา และเพื่อขนส่งผลผลิตทางการเกษตร	ปรับปรุงถนนเพื่อการเกษตร เพื่อการเกษตรสายชลประทาน หมู่ที่ ๗ ขนาดกว้าง ๔.๐๐ เมตร ยาว ๒,๐๐๐ เมตร	-	-	-	๕๗,๐๐๐	-	ประชาชนมีความสะดวกในการสัญจรไปมา ร้อยละ ๗๐ ขึ้นไป	มีถนนสัญจรไปมา และขนส่งผลผลิตทางการเกษตรได้สะดวกรวดเร็วขึ้น	กองช่าง
๒๔	โครงการปรับปรุงถนนคอนกรีตเสริมเหล็ก บ้านหนองแห่ง ซอย ๑ หมู่ที่ ๗	เพื่อแก้ไขปัญหาความเดือดร้อนของประชาชน พร้อมทั้งให้ประชาชนมีถนนที่ได้มาตรฐานในการสัญจร	ปรับปรุงถนนคอนกรีตเสริมเหล็ก บ้านหนองแห่ง ซอย ๑ หมู่ที่ ๗ กว้าง ๔.๐๐ เมตร ยาว ๒๐๐.๐๐ เมตร ทน ๐.๑๕ เมตร	-	-	-	-	๔๗๐,๐๐๐	ประชาชนมีความสะดวกในการสัญจรไปมา ร้อยละ ๑๐๐	ประชาชนได้รับการยกระดับคุณภาพชีวิต มีถนนที่ได้มาตรฐานในการสัญจรไปมา	กองช่าง
๒๕	โครงการก่อสร้างรางระบายน้ำคอนกรีตเสริมเหล็กภายในหมู่บ้าน ซอย ๒ หมู่ที่ ๗	เพื่อระบบการส่งน้ำมีประสิทธิภาพ น้ำไหลสะดวกไม่ท่วมขัง	ก่อสร้างรางระบายน้ำคอนกรีตเสริมเหล็กภายในหมู่บ้าน ซอย ๒ หมู่ที่ ๗	๒๐๐,๐๐๐	-	-	-	-	ร้อยละ ๗๐ ของระบบส่งน้ำมีประสิทธิภาพ	ระบบการส่งน้ำมีประสิทธิภาพ น้ำไหลสะดวกไม่ท่วมขัง	กองช่าง

ที่	โครงการ/กิจกรรม	วัตถุประสงค์	เป้าหมาย (ผลผลิตของโครงการ)	งบประมาณและที่มา					ตัวชี้วัด (KPI)	ผลลัพธ์ที่คาดว่าจะได้รับ	หน่วยงาน ที่รับผิดชอบ
				๒๕๖๖ (บาท)	๒๕๖๗ (บาท)	๒๕๖๘ (บาท)	๒๕๖๙ (บาท)	๒๕๗๐ (บาท)			
๒๖	โครงการก่อสร้างรางระบายน้ำ สองข้างทาง เล็มเชื่อมต่อระหว่าง หมู่บ้าน บ้านหนองฟ้า-แถบ-นาทุ่ง, หนองแห้ง	เพื่อระบบการส่งน้ำมีประสิทธิภาพ น้ำไหลสะดวกไม่ท่วมขัง	ก่อสร้างรางระบายน้ำสองข้างทาง เล็ม เชื่อมต่อระหว่างหมู่บ้าน บ้านหนองฟ้า แถบ-นาทุ่ง,หนองแห้ง	๕๐๐,๐๐๐	-	-	-	-	ร้อยละ ๗๐ ของ ระบบส่งน้ำมี ประสิทธิภาพ ร้อยละ ๑๐๐	ระบบการส่งน้ำมี ประสิทธิภาพไม่ไหล สะดวกไม่ท่วมขัง	กองช่าง กองช่าง
๒๗	โครงการก่อสร้างถนนคอนกรีตเสริม เหล็ก สายถนนอู่พิง ๑ / ๑	เพื่อแก้ไขปัญหาความเดือดร้อนของ ประชาชน พร้อมทั้งให้ประชาชนมี ถนนที่ได้มาตรฐานในการใช้สัญจร	ก่อสร้างถนนคอนกรีตเสริมเหล็ก สาย ถนนอู่พิงแสด ๑ / ๑ กว้าง ๓.๐๐ เมตร ๓๐๐.๐๐ ม. ทน ๐.๑๕ ม.	๒๐๐,๐๐๐	-	-	-	-	ประชาชนมี ความสะดวกใน การสัญจรไปมา ร้อยละ ๑๐๐	ประชาชนได้รับการ ยกระดับคุณภาพชีวิตมี ถนนที่ได้มาตรฐาน การสัญจรไม่มา	กองช่าง
๒๘	โครงการซ่อมแซมถนนเพื่อ การเกษตร หมู่ที่ ๙	เพื่อแก้ไขปัญหาความเดือดร้อนของ ประชาชน พร้อมทั้งให้ประชาชนมี ถนนที่ได้มาตรฐานในการใช้สัญจร และเพื่อขนส่งผลผลิตทางการเกษตร	ซ่อมแซมถนนเพื่อการเกษตร หมู่ที่ ๙	-	-	๕๐๐,๐๐๐	-	-	ประชาชนมี ความสะดวกใน การสัญจรไม่มา ร้อยละ ๑๐๐	ประชาชนได้รับการ ยกระดับคุณภาพชีวิต มีถนนที่ได้มาตรฐานใน การสัญจรไม่มาและ ขนส่งผลผลิตทางการ เกษตร	กองช่าง
๒๙	โครงการก่อสร้างรางระบายน้ำใน หมู่บ้าน	เพื่อระบบการส่งน้ำมีประสิทธิภาพ น้ำไหลสะดวกไม่ท่วมขัง	ก่อสร้างรางระบายน้ำในหมู่บ้าน	-	-	-	๕๐๐,๐๐๐	-	ร้อยละ ๗๐ ของ ระบบส่งน้ำมี ประสิทธิภาพ	ระบบการส่งน้ำมี ประสิทธิภาพไม่ไหล สะดวกไม่ท่วมขัง	กองช่าง
๓๐	โครงการก่อสร้างศูนย์เรียนรู้ประจำ ชุมชน	เพื่อให้มีสถานที่ศึกษาความรู้ภายใน ชุมชน	ก่อสร้างศูนย์เรียนรู้ประจำชุมชน	๕๐,๐๐๐	-	-	-	-	๑ แห่ง	มีสถานที่ศึกษาความรู้ ภายในชุมชน	กองช่าง
๓๑	โครงการพัฒนาประสิทธิภาพ ประปาเทศบาล บ้านนาเวียง หมู่ที่ ๙	เพื่อให้มีน้ำเพื่อการอุปโภคบริโภค อย่างเพียงพอ	ปรับปรุงระบบสูบน้ำขึ้นท่อน้ำสูง เพื่อ จ่ายน้ำ พร้อมวางท่อ	-	-	๕๐๐,๐๐๐	-	-	๑ แห่ง	มีน้ำเพื่อการอุปโภค บริโภคอย่างเพียงพอ	กองช่าง

ที่	โครงการ/กิจกรรม	วัตถุประสงค์	เป้าหมาย (ผลผลิตของโครงการ)	งบประมาณและที่มา					ตัวชี้วัด (KPI)	ผลลัพธ์ที่คาดว่าจะได้รับ	หน่วยงาน ที่รับผิดชอบ
				๒๕๖๖ (บาท)	๒๕๖๗ (บาท)	๒๕๖๘ (บาท)	๒๕๖๙ (บาท)	๒๕๗๐ (บาท)			
๓๒	โครงการก่อสร้างถนนคอนกรีตเสริมเหล็ก บ้านนาเวียง หมู่ที่ ๙	เพื่อแก้ไขปัญหาความเดือดร้อนของประชาชน พร้อมทั้งให้ประชาชนมีถนนที่ได้มาตรฐานในการใช้สัญจร	ก่อสร้างถนนคอนกรีตเสริมเหล็ก บ้านนาเวียง หมู่ที่ ๙ ขนาดกว้าง ๔.๐๐ เมตร ยาว ๑๕๐.๐๐ เมตร ทน ๐.๑๕ เมตร	๔๐๐,๐๐๐	-	-	-	-	ประชาชนมีความสะดวกในการสัญจรไปมา ร้อยละ ๑๐๐	ประชาชนได้รับบริการยกระดับคุณภาพชีวิตมีถนนที่ได้มาตรฐานในการสัญจรไปมา	กองช่าง หลัก กองช่าง
๓๓	โครงการก่อสร้างถนน คสล. บ้านนาเวียง หมู่ที่ ๙	เพื่อแก้ไขปัญหาความเดือดร้อนของประชาชน พร้อมทั้งให้ประชาชนมีถนนที่ได้มาตรฐานในการใช้สัญจร	ก่อสร้างถนน คสล. บ้านนาเวียง หมู่ที่ ๙ ความกว้าง ๓ เมตร ยาว ๑๐๐ เมตร ทน ๐.๑๕ เมตร	๒๐๐,๐๐๐	-	-	-	-	ประชาชนมีความสะดวกในการสัญจรไปมา ร้อยละ ๑๐๐	ประชาชนได้รับบริการยกระดับคุณภาพชีวิตมีถนนที่ได้มาตรฐานในการสัญจรไปมา	กองช่าง
๓๔	โครงการก่อสร้างถังเก็บน้ำประปาหมู่บ้าน	เพื่อสร้างรากฐานคุณภาพชีวิตและนำขีดความสามารถของประชาชนให้ประชาชนมีน้ำเพื่อการอุปโภคบริโภคอย่างเพียงพอ	ก่อสร้างถังเก็บน้ำประปาหมู่บ้าน ปริจุ ๕,๐๐๐ ลิตร	-	-	๒๐๐,๐๐๐	-	-	๑ แห่ง	เพื่อให้มีน้ำอุปโภคบริโภคอย่างเพียงพอ	กองช่าง
๓๕	โครงการต่อเติมศาลาหมู่บ้าน	เพื่อให้มีสถานที่จัดประชุมและดำเนินกิจกรรมกลุ่มของบ้านนาสี่เหลี่ยม	ต่อเติมศาลาหมู่บ้าน บ้านนาสี่เหลี่ยม	-	-	-	๑๐๐,๐๐๐	-	๑ แห่ง	มีสถานที่จัดประชุมและดำเนินกิจกรรมกลุ่มของบ้านนาสี่เหลี่ยม	กองช่าง
๓๖	โครงการก่อสร้างถนนคอนกรีตเสริมเหล็กจากที่ทำการผู้ใหญ่บ้านไปนาข้าว	เพื่อสร้างรากฐานคุณภาพชีวิตและนำขีดความสามารถของประชาชนผู้ใช้ถนนในการสัญจรไปมา และเพื่อขนส่งผลผลิตทางการเกษตร	ก่อสร้างถนนคอนกรีตเสริมเหล็ก กว้าง ๔ เมตร ยาวประมาณ ๗๐๐ เมตร	-	-	-	-	๕๐๐,๐๐๐	ประชาชนมีความสะดวกในการสัญจรไปมา ร้อยละ ๗๐ ขึ้นไป	มีถนนสัญจรไปมา และขนส่งผลผลิตทางการเกษตรได้สะดวกรวดเร็ว	กองช่าง

ที่	โครงการ/กิจกรรม	วัตถุประสงค์	เป้าหมาย (ผลผลิตของโครงการ)	งบประมาณและที่มา					ตัวชี้วัด (KPI)	ผลลัพธ์ที่คาดว่าจะได้รับ	หน่วยงาน ที่รับผิดชอบ	
				๒๕๖๖ (บาท)	๒๕๖๗ (บาท)	๒๕๖๘ (บาท)	๒๕๖๙ (บาท)	๒๕๗๐ (บาท)				
๓๓	โครงการก่อสร้างระบบระบายน้ำ ภายในหมู่บ้าน หมู่ที่ ๑๐	เพื่อสร้างรากฐานคุณภาพชีวิตและ บำบัดความเดือดร้อนของประชาชน ป้องกันน้ำกัดเซาะถนน และน้ำไหล เข้าเข้าบ้านเรือนราษฎร	ก่อสร้างระบบระบายน้ำคอนกรีต ยาว ๓๐๐ เมตร สูง ๐.๕๐ เมตร บริเวณถนน หมู่บ้าน	๓๓๕,๐๐๐ (บาท)	-	-	-	-	-	ร้อยละ ๓๐ ของ ระบบส่งน้ำมี ประสิทธิภาพ	ระบบการส่งน้ำมี ประสิทธิภาพน้ำไหล สะดวกไม่ท่วมขัง	กองช่าง
๓๔	โครงการขุดลอกห้วยน้ำไถ่ หมู่ที่ ๑๐	เพื่อสร้างรากฐานคุณภาพชีวิตและ บำบัดความเดือดร้อนของประชาชน ป้องกันน้ำท่วม	โครงการขุดลอกห้วยน้ำไถ่ หมู่ที่ ๑๐ กว้าง ๑๒ เมตร ยาว ๒,๐๐๐ เมตร ลึก ๒ เมตร	-	-	๕๐๐,๐๐๐	-	-	-	ประชาชนร้อยละ ๓๐ มีน้ำเพื่อการ อุปโภคเพิ่มขึ้น	ยกระดับคุณภาพชีวิต ประชาชนมีน้ำที่สะอาด สำหรับอุปโภคอย่าง เพียงพอ	กองช่าง
๓๕	โครงการก่อสร้างท่อเหลี่ยม คอนกรีต ขยายศาลากลางหมู่บ้าน	เพื่อระบบการส่งน้ำมีประสิทธิภาพ	ก่อสร้างท่อเหลี่ยม ขยายศาลากลางหมู่บ้าน ขนาด ๑.๕๐x๑.๕๐	-	-	-	-	-	๑ แห่ง	ระบบการส่งน้ำมี ประสิทธิภาพ	ระบบการส่งน้ำมี ประสิทธิภาพ	กองช่าง
๔๐	โครงการก่อสร้างท่อเหลี่ยม ห้วยเตี๋ยไถ่ กม. ๗	เพื่อระบบการส่งน้ำมีประสิทธิภาพ	ก่อสร้างท่อเหลี่ยมห้วยเตี๋ยไถ่ กม. ๗ ขนาด ๑.๕๐x ๑.๕๐	-	๔๐๐,๐๐๐	-	-	-	๑ แห่ง	ระบบการส่งน้ำมี ประสิทธิภาพ	ระบบการส่งน้ำมี ประสิทธิภาพ	กองช่าง
๔๔	โครงการขุดลอกคลอง นาคสัมปอ	เพื่อสร้างรากฐานคุณภาพชีวิตและ บำบัดความเดือดร้อนของประชาชน ป้องกันน้ำท่วม	ขุดลอกคลองนาคสัมปอ	-	-	๓๐๐,๐๐๐	-	-	-	ประชาชนร้อยละ ๓๐ มีน้ำเพื่อการ อุปโภคเพิ่มขึ้น	ยกระดับคุณภาพชีวิต ประชาชนมีน้ำที่สะอาด สำหรับอุปโภคอย่าง เพียงพอ	กองช่าง
๔๕	โครงการก่อสร้างระบบระบายน้ำ ในหมู่บ้าน บ้านนาห่ม	เพื่อระบบการส่งน้ำมีประสิทธิภาพน้ำ ไหลสะดวกไม่ท่วมขัง	ก่อสร้างระบบระบายน้ำใน หมู่บ้านนาห่ม ระยะทาง ๖๐ เมตร	-	-	-	๒๐๐,๐๐๐	-	-	ร้อยละ ๓๐ ของ ระบบส่งน้ำมี ประสิทธิภาพ	ระบบการส่งน้ำมี ประสิทธิภาพน้ำไหล สะดวกไม่ท่วมขัง	กองช่าง
๔๖	โครงการปรับปรุงถนนคอนกรีต เสริมเหล็กภายในหมู่บ้าน หมู่ที่ ๑๑	เพื่อแก้ไขปัญหาความเดือดร้อนของ ประชาชน พร้อมทั้งได้ประชาชนมี ถนนที่ได้มาตรฐานในการใช้สัญจร	ปรับปรุงถนนคอนกรีตภายในหมู่บ้าน ระยะทาง ๕๐ เมตร กว้าง ๔ เมตร หนา ๐.๑๕ เมตร	๑๕๐,๐๐๐	-	-	-	-	-	ประชาชนมี ความสะดวกใน การสัญจรไปมา ร้อยละ ๑๐๐	ประชาชนได้รับการ ยกระดับคุณภาพชีวิตมี ถนนที่ได้มาตรฐานใน การสัญจรไปมา	กองช่าง

ที่	โครงการ/กิจกรรม	วัตถุประสงค์	เป้าหมาย (ผลผลิตของโครงการ)	งบประมาณและที่มา					ตัวชี้วัด (KPI)	ผลลัพธ์ที่คาดว่าจะได้รับ	หน่วยงาน ที่รับผิดชอบ
				๒๕๖๖ (บาท)	๒๕๖๗ (บาท)	๒๕๖๘ (บาท)	๒๕๖๙ (บาท)	๒๕๗๐ (บาท)			
๔๗	โครงการปรับปรุงถนน เพื่อการเกษตร สายดงน้อย	เพื่อสร้างรากฐานคุณภาพชีวิตและ บำบัดความเดือดร้อนของประชาชน ผู้ใช้งานในการสัญจรไปมา และเพื่อ ขนส่งผลผลิตทางการเกษตร	ปรับปรุงถนนเพื่อการเกษตร สายดงน้อย ให้เป็นถนนเพื่อ การเกษตร (ถนนลูกรัง) ระยะทาง ๑,๐๐๐ เมตร	-	-	-	-	-	ประชาชนมี ความสะดวกในการสัญจรไปมา ร้อยละ ๗๐ ขึ้นไป	มีถนนสัญจรไปมา และ ขนส่งผลผลิตทางการ เกษตรได้สะดวกรวดเร็ว ขึ้น	หลัก กองช่าง
๔๘	โครงการปรับปรุงถนน ภายในหมู่บ้าน หมู่ที่ ๑๒	เพื่อแก้ไขปัญหาความเดือดร้อนของ ประชาชน พร้อมทั้งให้ประชาชนมี ถนนที่มั่นคงฐานในการใช้สัญจร	ปรับปรุงถนนภายในหมู่บ้าน หมู่ที่ ๑๒ ระยะทาง ๕๐๐ เมตร	-	-	-	-	-	ประชาชนมี ความสะดวกในการสัญจรไปมา ร้อยละ ๑๐๐	ประชาชนได้รับการ ยกระดับคุณภาพชีวิตมี ถนนที่มั่นคงฐานใน การสัญจรไปมา	กองช่าง
๔๙	โครงการปรับปรุงถนนเพื่อ การเกษตรห้วยโพธิ์ใหม่ หมู่ที่ ๑๓	เพื่อสร้างรากฐานคุณภาพชีวิตและ บำบัดความเดือดร้อนของประชาชน ผู้ใช้งานในการสัญจรไปมา และเพื่อ ขนส่งผลผลิตทางการเกษตร	ปรับปรุงถนนเพื่อการเกษตร สายห้วยโพธิ์ใหม่ หมู่ที่ ๑๓ กว้าง ๔๐๐ เมตร ยาว ๒,๐๐๐.๐๐ เมตร	-	-	-	-	-	ประชาชนมี ความสะดวกในการสัญจรไปมา ร้อยละ ๗๐ ขึ้นไป	มีถนนสัญจรไปมา และ ขนส่งผลผลิตทางการ เกษตรได้สะดวกรวดเร็ว ขึ้น	กองช่าง
๕๐	โครงการขุดบ่อบาดาลพร้อม ระบบสูบน้ำไฟฟ้า หมู่ที่ ๑๓	เพื่อให้มีน้ำเพียงพอต่อการอุปโภค- บริโภค	ขุดบ่อบาดาล ขนาด ๔ นิ้ว ติดตั้งระบบสูบน้ำพร้อมวางท่อน้ำ	-	-	-	-	-	-	มีน้ำเพียงพอต่อการ อุปโภค-บริโภค	กองช่าง
๕๑	โครงการก่อสร้างถนนคอนกรีต เสริมเหล็กเพื่อการเกษตร สายบ้านศาลาน้อย-ก้างปลา	เพื่อสร้างรากฐานคุณภาพชีวิตและ บำบัดความเดือดร้อนของประชาชน ผู้ใช้งานในการสัญจรไปมา และเพื่อ ขนส่งผลผลิตทางการเกษตร	ก่อสร้างถนนทางการเกษตร เส้นทาง ศาลาน้อย-ก้างปลา กว้าง ๕ เมตร ยาว ๒๐๐ เมตร	-	-	-	-	-	ประชาชนมี ความสะดวกในการสัญจรไปมา ร้อยละ ๗๐ ขึ้นไป	มีถนนสัญจรไปมา และ ขนส่งผลผลิตทางการ เกษตรได้สะดวกรวดเร็ว ขึ้น	กองช่าง
๕๒	โครงการก่อสร้างแรมรุกข หมู่ที่ ๑๕	เพื่อใช้เป็นสถานที่ประกอบพิธี ฌาปนกิจศพตามจารีตประเพณีและ หลักศาสนา	ก่อสร้างแรมรุกข หมู่ที่ ๑๕	-	-	-	-	-	๑ แห่ง	มีสถานที่ประกอบพิธี ฌาปนกิจศพตามจารีต ประเพณีและหลักศาสนา	กองช่าง

ที่	โครงการ/กิจกรรม	วัตถุประสงค์	เป้าหมาย (ผลผลิตของโครงการ)	งบประมาณและที่มา					ตัวชี้วัด (KPI)	ผลลัพธ์ที่คาดว่าจะได้รับ	หน่วยงาน ที่รับผิดชอบ
				๒๕๖๖ (บาท)	๒๕๖๗ (บาท)	๒๕๖๘ (บาท)	๒๕๖๙ (บาท)	๒๕๗๐ (บาท)			
๕๓	โครงการก่อสร้างถนนเพื่อการเกษตร อ่างน้ำชะนํ้าย่อย หมู่ที่ ๑๕	เพื่อสร้างรากฐานคุณภาพชีวิตและบำบัดความเดือดร้อนของประชาชนผู้ใช้น้ำในการสัญจรไปมา และเพื่อขนส่งผลผลิตทางการเกษตร	ก่อสร้างถนนเพื่อการเกษตร อ่างน้ำชะนํ้าย่อย จุดที่ ๑ กว้าง ๔ เมตร ยาว ๕๐ เมตร ท่อขนาด ๘๐ เซนติเมตร จุดละ ๖ ท่อน จุดที่ ๒ กว้าง ๔ เมตร ยาว ๕๐ เมตร ท่อขนาด ๘๐ เซนติเมตร จุดละ ๖ ท่อน	-	๓๕๐,๐๐๐	-	-	-	ประชาชนมีความสะดวกในการสัญจรไปมา ร้อยละ ๙๐ ขึ้นไป	มีถนนสัญจรไปมา และขนส่งผลผลิตทางการเกษตรได้สะดวกรวดเร็วขึ้น	กองช่าง หลัก
๕๔	โครงการก่อสร้างถนนคอนกรีตเข้าป่า หมู่ที่ ๑๕	เพื่อแก้ไขปัญหาความเดือดร้อนของประชาชน พร้อมทั้งให้ประชาชนมีถนนที่ได้มาตรฐานในการใช้สัญจร	ก่อสร้างถนนคอนกรีตเข้าป่า ระยะทาง กว้าง ๔ เมตร ยาว ๓๐๐ เมตร	-	-	๕๐๐,๐๐๐	-	ประชาชนมีความสะดวกในการสัญจรไปมา ร้อยละ ๑๐๐	ประชาชนได้รับการยกระดับคุณภาพชีวิตมีถนนที่ได้มาตรฐานในการสัญจรไปมา	กองช่าง	
๕๕	โครงการก่อสร้างร้านค้าชุมชนในหมู่บ้าน หมู่ที่ ๑๕	เพื่อให้มีสถานที่ค้าขายในชุมชน	ก่อสร้างร้านค้าชุมชนในหมู่บ้าน	-	-	-	๒๐๐,๐๐๐	๑ แห่ง	มีสถานที่ค้าขายในชุมชน	กองช่าง	
๕๖	โครงการขุดลอกสระน้ำสาธารณะ หมู่ที่ ๑๕	เพื่อสร้างรากฐานคุณภาพชีวิตและบำบัดความเดือดร้อนของประชาชนป้องกันน้ำท่วม	ขุดลอกสระน้ำสาธารณะ หมู่ที่ ๑๕	-	-	-	-	ประชาชนร้อยละ ๙๐ มีน้ำเพื่อการอุปโภคเพิ่มขึ้น	ยกระดับคุณภาพชีวิตประชาชนมีน้ำที่สะอาดสำหรับอุปโภคอย่างเพียงพอ	กองช่าง	
	รวม		โครงการ	๔,๐๑๔,๑๐๐	๓,๔๙๐,๐๐๐	๓,๑๔๕,๐๐๐	๑,๗๓๓,๐๐๐	๒,๙๗๐,๐๐๐			

- ก. ยุทธศาสตร์จังหวัด ยุทธศาสตร์ที่ ๑ การส่งเสริมการท่องเที่ยวเชิงนิเวศควบคู่กับการอนุรักษ์พื้นที่อนุรักษ์ธรรมชาติและสิ่งแวดล้อม ยุทธศาสตร์ที่ ๔ การพัฒนาคุณภาพชีวิตและการบริหารจัดการภาครัฐเพื่อยกระดับสู่สากล
- ข. ยุทธศาสตร์การพัฒนาของ อบท. ในเขตจังหวัด ยุทธศาสตร์ที่ ๔ การพัฒนาด้านการศึกษา ส่งเสริมการท่องเที่ยวและกีฬา ยุทธศาสตร์ที่ ๕ การพัฒนาการศึกษา ศาสนา ศิลปะ วัฒนธรรม การกีฬาและนันทนาการ
๔. ยุทธศาสตร์การพัฒนาการศึกษา ศาสนา ศิลปะ วัฒนธรรม การกีฬาและนันทนาการ

ที่	โครงการ/กิจกรรม	วัตถุประสงค์	เป้าหมาย (ผลผลิตของโครงการ)	งบประมาณและที่มา					ตัวชี้วัด (KPI)	ผลลัพธ์ที่คาดว่าจะได้รับ	หน่วยงาน ที่รับผิดชอบ	
				๒๕๖๖ (บาท)	๒๕๖๗ (บาท)	๒๕๖๘ (บาท)	๒๕๖๙ (บาท)	๒๕๗๐ (บาท)				
๑	โครงการปรับปรุงภูมิทัศน์ ๒ ซีก ทาง	เพื่อปรับปรุงภูมิทัศน์ ๒ ซีกทาง หมู่บ้านในเขตเทศบาลตำบลศรีสองรัก	ปรับปรุงภูมิทัศน์ ๒ ซีกทาง หมู่บ้านใน เขตเทศบาลตำบล ศรีสองรัก เช่น บึง ไม่ดอก ไม้ประดับ บริเวณทางสาธารณะ หมู่บ้านในเขตเทศบาลตำบลศรีสองรัก ตัดหญ้าสองข้างทาง ฯลฯ	๔๐,๐๐๐	๔๐,๐๐๐	๔๐,๐๐๐	๔๐,๐๐๐	๔๐,๐๐๐	๔๐,๐๐๐	ความพึงพอใจ ของประชาชน	ทัศน ๒ ซีกทาง หมู่บ้านในเขตเทศบาล ตำบลศรีสองรัก มีความ สะอาด สวยงาม	หลัก กองช่าง
	รวม		โครงการ	๔๐,๐๐๐	๔๐,๐๐๐	๔๐,๐๐๐	๔๐,๐๐๐	๔๐,๐๐๐	๔๐,๐๐๐			

๒.บัญชีโครงการพัฒนาท้องถิ่น

บัญชีสรุปโครงการพัฒนา
แผนพัฒนาท้องถิ่น (พ.ศ. ๒๕๖๖-๒๕๗๐)
เทศบาลตำบลศรีสองรัก

แบบ ผ. ๐๑

ยุทธศาสตร์/แนวทาง	ปี ๒๕๖๖		ปี ๒๕๖๗		ปี ๒๕๖๘		ปี ๒๕๖๙		ปี ๒๕๗๐		รวม ๕ ปี	
	จำนวนโครงการ	งบประมาณ (บาท)	จำนวนโครงการ	งบประมาณ (บาท)	จำนวนโครงการ	งบประมาณ (บาท)	จำนวนโครงการ	งบประมาณ (บาท)	จำนวนโครงการ	งบประมาณ (บาท)	จำนวนโครงการ	งบประมาณ (บาท)
ยุทธศาสตร์ที่ ๑ การพัฒนาระบบสาธารณสุขมูลฐาน สาธารณูปโภค สาธารณูปการ และระบบสุขาภิบาล												
๑.๑ แผนงานและชุมชน	-	-	-	-	-	-	-	-	-	-	-	-
๑.๒ แผนงานอุตสาหกรรมบริการโยธา	๘	๘๗,๙๗๐,๐๐๐	๘	๒๖,๖๐๐,๐๐๐	๘	๑๖,๖๙๗,๐๐๐	๘	๙,๕๐๐,๐๐๐	๘	๑๗,๕๓๔,๐๐๐	๔๒	๑๕๔,๑๐๓,๐๐๐
รวม	๘	๘๗,๙๗๐,๐๐๐	๘	๒๖,๖๐๐,๐๐๐	๘	๑๖,๖๙๗,๐๐๐	๘	๙,๕๐๐,๐๐๐	๘	๑๗,๕๓๔,๐๐๐	๔๒	๑๕๔,๑๐๓,๐๐๐
ยุทธศาสตร์ ๒ การพัฒนาสังคม คุณภาพชีวิต และเสริมสร้างความรู้ความเข้าใจของประชาชน												
๒.๑ แผนงานสังคมสงเคราะห์	-	-	-	-	-	-	-	-	-	-	-	-
๒.๒ แผนงานสร้างความเข้มแข็งของชุมชน	-	-	-	-	-	-	-	-	-	-	-	-
๒.๓ แผนงานการเกษตร	-	-	-	-	-	-	-	-	-	-	-	-
๒.๔ แผนงานนากลาง	-	-	-	-	-	-	-	-	-	-	-	-
รวม	-	-	-	-	-	-	-	-	-	-	-	-

ยุทธศาสตร์/แนวทาง	ปี ๒๕๖๖		ปี ๒๕๖๗		ปี ๒๕๖๘		ปี ๒๕๖๙		รวม ๕ ปี	
	จำนวนโครงการ	งบประมาณ (บาท)	จำนวนโครงการ	งบประมาณ (บาท)	จำนวนโครงการ	งบประมาณ (บาท)	จำนวนโครงการ	งบประมาณ (บาท)	จำนวนโครงการ	งบประมาณ (บาท)
ยุทธศาสตร์ที่ ๓ การพัฒนาสาธารณสุข สิ่งแวดล้อม และการป้องกันบรรเทาสาธารณภัย										
๓.๑ แผนงานรักษาความสงบภายใน	-	-	-	-	-	-	-	-	-	-
๓.๒ แผนงานสาธารณสุข	-	-	-	-	-	-	-	-	-	-
๓.๓ แผนงานเกษตรและชุมชน	-	-	-	-	-	-	-	-	-	-
๓.๔ แผนงานการเกษตร	-	-	-	-	-	-	-	-	-	-
๓.๕ แผนงานบึงกลาง	-	-	-	-	-	-	-	-	-	-
รวม	-	-	-	-	-	-	-	-	-	-
ยุทธศาสตร์ที่ ๔ การพัฒนาการศึกษา ศาสนา ศิลปะ วัฒนธรรม การกีฬาและนันทนาการ										
๔.๑ แผนงานการศึกษา	-	-	-	-	-	-	-	-	-	-
๔.๒ แผนงานการศาสนา วัฒนธรรม และนันทนาการ	๑	๓,๗๐๐,๐๐๐	๑	๓,๐๐๐,๐๐๐	๑	๓,๐๐๐,๐๐๐	๑	๓,๐๐๐,๐๐๐	๔	๑๒,๗๐๐,๐๐๐
๔.๓ แผนงานการเกษตร	-	-	-	-	-	-	-	-	-	-
รวม	๑	๓,๗๐๐,๐๐๐	๑	๓,๐๐๐,๐๐๐	๑	๓,๐๐๐,๐๐๐	๑	๓,๐๐๐,๐๐๐	๔	๑๒,๗๐๐,๐๐๐
ยุทธศาสตร์ที่ ๕ การพัฒนาการเมือง การบริหารจัดการที่ดีและการให้บริการสาธารณะ										
๕.๑ แผนงานบริหารทั่วไป	-	-	-	-	-	-	-	-	-	-
รวม	-	-	-	-	-	-	-	-	-	-
รวมทั้งสิ้น	๑	๓,๖๗๐,๐๐๐	๑	๓,๖๐๐,๐๐๐	๑	๓,๖๐๐,๐๐๐	๑	๓,๖๐๐,๐๐๐	๔	๑๔,๕๓๐,๐๐๐

รายละเอียดโครงการพัฒนา

แผนพัฒนาท้องถิ่น (พ.ศ. ๒๕๖๖ - ๒๕๗๐)

แบบ ผ.๐๒/๒

สำหรับโครงการเกี่ยวกับสภาพขององค์การบริหารส่วนท้องถิ่นที่ใช้สำหรับการประสานแผนพัฒนาท้องถิ่น

เทศบาลตำบลศรีสองรัก อำเภอด่านซ้าย จังหวัดเลย

ก. ยุทธศาสตร์จังหวัด ยุทธศาสตร์ที่ ๑ การส่งเสริมการท่องเที่ยวเชิงนิเวศควบคู่กับการอนุรักษ์พื้นที่ชุ่มน้ำพรุพญาภรรยาชาติและสิ่งแวดล้อม ยุทธศาสตร์ที่ ๔ การพัฒนาคุณภาพชีวิตและการบริหารจัดการภาครัฐเพื่อยกระดับคุณภาพ
ข. ยุทธศาสตร์การพัฒนาของ อปท. ในเขตจังหวัด ยุทธศาสตร์ที่ ๑ การพัฒนาระบบสาธารณูปโภค สาธารณูปโภค และเทคโนโลยีสารสนเทศ

๑. ยุทธศาสตร์การพัฒนาในระบบสาธารณูปโภค สาธารณูปโภค และระบบสุขภาพ

๑.๑ แผนงานอุตสาหกรรมโยธา

ที่	โครงการ/กิจกรรม	วัตถุประสงค์	เป้าหมาย (แสดงชื่อโครงการ)	งบประมาณและที่มา				ตัวชี้วัด (KPI)	ผลลัพธ์ที่คาดว่าจะได้รับ	หน่วยงาน ที่จะขอ งบฯ
				๒๕๖๖ (บาท)	๒๕๖๗ (บาท)	๒๕๖๘ (บาท)	๒๕๖๙ (บาท)			
๑.	โครงการก่อสร้างถนนคอนกรีตเสริมเหล็ก สายหนองหัวแลบ- บุ่งกุ่ม	เพื่อสร้างรากฐานคุณภาพชีวิตและบำบัดความเดือดร้อนของประชาชนผู้ใช้ถนนในการสัญจรไปมา ระหว่างตำบลด่านซ้ายและตำบลนาหอ	ก่อสร้างถนนคอนกรีตเสริมเหล็ก สายหนองหัวแลบ- บุ่งกุ่ม กว้าง ๕.๐๐ เมตร ยาว ๖๓๐.๐๐ เมตร หนา ๐.๑๕ เมตร ไหล่ทางข้างละ ๐.๕๐ เมตร	๒,๐๐๐,๐๐๐	-	-	-	๑ เส้น	ประชาชนได้รับการยกระดับคุณภาพชีวิตมีถนนที่ได้มาตรฐานในการสัญจรไปมา ระหว่างตำบลด่านซ้ายและตำบลนาหอ	อบจ.เลย
๒	โครงการขุดลอกลำน้ำพวน	เพื่อป้องกันปัญหาอุทกภัยและการขาดแคลนน้ำเพื่อการเกษตร	ขุดลอกลำน้ำพวน ระยะทาง ๒,๐๐๐ เมตร	๒,๐๐๐,๐๐๐	๒,๐๐๐,๐๐๐	-	-	๑ แห่ง	ป้องกันและลดปัญหาการเกิดอุทกภัย และมีน้ำเพื่อการเกษตรอย่างเพียงพอ	อบจ.เลย
๓	โครงการก่อสร้างสะพานคอนกรีตเสริมเหล็ก หมู่ที่ ๑ หมู่ที่ ๕ (ซอยหลังตลาดเก่า) (ซอยหลังตลาดเก่า)	เพื่อสร้างโครงการคมนาคมระหว่างเทศบาลตำบลศรีสองรักกับเทศบาลตำบลด่านซ้าย	ก่อสร้างสะพานคอนกรีตเสริมเหล็ก หมู่ที่ ๑ หมู่ที่ ๕ (ซอยหลังตลาดเก่า) ขนาดสี่รถจักรยาน กว้าง ๗ เมตร ทางเท้าข้างละ ๐.๕๐ เมตร ยาว ๒๐๐๐ เมตร	๓,๐๐๐,๐๐๐	-	-	-	๑ แห่ง	รองรับการเจริญเติบโตทางเศรษฐกิจของอำเภอด่านซ้ายและลดปัญหาการจราจร	อบจ.เลย

ที่	โครงการ/กิจกรรม	วัตถุประสงค์	เป้าหมาย (ผลผลิตของโครงการ)	งบประมาณและที่มา					ตัวชี้วัด (KPI)	ผลลัพธ์ที่คาดว่าจะได้รับ	หน่วยงาน ที่จะขอ ประสาน
				๒๕๖๖ (บาท)	๒๕๖๗ (บาท)	๒๕๖๘ (บาท)	๒๕๖๙ (บาท)	๒๕๗๐ (บาท)			
๔	โครงการก่อสร้างเขื่อนป้องกันตลิ่งห้วยน้ำคอก หมู่ที่ ๓	เพื่อทำแนวป้องกันตลิ่งห้วยน้ำคอก ไม่ให้ถูกกัดเซาะ ป้องกันน้ำท่วม บ้านเรือนราษฎร และปรับสภาพ พื้นที่ให้ดูร่มรื่นสวยงาม	ก่อสร้างเขื่อนป้องกันตลิ่ง ห้วยน้ำคอก สนับสนุนตลิ่ง คลอง, งานก่อสร้างสะพาน คลอง, ริมตลิ่ง ผิวจราจรกว้าง ๔.๐๐ เมตร ยาว ๕.๐๐ เมตร, งานก่อสร้างถนน คลอง, ริมตลิ่ง ขนาดผิวจราจรกว้าง ๕.๐๐ เมตร ยาว ๕.๐๐ เมตร, งานก่อสร้างรางรีมตลิ่ง ขนาดผิวจราจรกว้าง ๕.๐๐ เมตร ยาว ๕.๐๐ เมตร, ไม่มีให้ส่งทาง, งานก่อสร้างถนน คลอง, ริมตลิ่ง ขนาดผิวจราจรกว้าง ๕.๐๐ เมตร ยาว ๓๑.๐๐ เมตร, หน้า ๐.๑๕ เมตร ไม่มีให้ส่งทาง	-	-	-	-	๑,๕๐๐,๐๐๐	-	มีแนวป้องกันตลิ่ง ห้วยน้ำคอก ป้องกัน น้ำท่วมบ้านเรือนราษฎร	กรมส่งเสริมมา หน่วยงานอื่น
๕	โครงการก่อสร้างถนนคอนกรีตเสริมเหล็ก สายบ้านเต็น-ลุงเหง	เพื่อสร้างรากฐานคุณภาพชีวิตและ บำบัดความเดือดร้อนของ ประชาชนผู้ใช้น้ำในการสัญจรไปมา	ก่อสร้างถนนคอนกรีตเสริมเหล็ก สายบ้านเต็น-ลุงเหง ระยะทาง ๓ กิโลเมตร ปี ๒๕๖๘ = ๑ กิโลเมตร ปี ๒๕๖๙ = ๑ กิโลเมตร ปี ๒๕๗๐ = ๑ กิโลเมตร	-	-	-	-	๒,๐๐๐,๐๐๐	๒,๐๐๐,๐๐๐	ประชาชนได้รับความ สะดวกในการ สััญจรไป	กรมส่งเสริมมา หน่วยงานอื่น
๖	โครงการก่อสร้างถนนเพื่อ การเกษตรลาดยาง สาย ห้วยชึก กม.๗	เพื่อแก้ไขปัญหาความเดือดร้อน ของประชาชน พร้อมทั้งให้ ประชาชนมีถนนที่ได้มาตรฐานใน การใช้สัญจร และเพื่อขนส่งผลผลิต ทางทางการเกษตร	ก่อสร้างถนนเพื่อการเกษตรลาด ยาง สายห้วยชึก กม.๗ (รายละเอียดตามแบบเทศบาล กำหนด)	-	-	-	-	๑,๐๐๐,๐๐๐	๑,๐๐๐,๐๐๐	ประชาชนได้รับการ ยกระดับคุณภาพชีวิต มีถนนที่ได้มาตรฐานใน การสัญจรไปมาและ ขนส่งผลผลิตทางการ เกษตร	กรมส่งเสริมมา หน่วยงานอื่น
๗	โครงการขุดลอกฝายห้วยเตือ	เพื่อให้มีน้ำเพียงพอสำหรับ การเกษตร	ขุดลอกฝายห้วยเตือ (รายละเอียด ตามแบบเทศบาลกำหนด)	-	-	-	-	๙๐๐,๐๐๐	-	มีน้ำเพียงพอสำหรับ การเกษตร	กรมส่งเสริมมา หน่วยงานอื่น

ที่	โครงการ/กิจกรรม	วัตถุประสงค์	เป้าหมาย (ผลผลิตของโครงการ)	งบประมาณและที่มา				ตัวชี้วัด (KPI)	ผลลัพธ์ที่คาดว่าจะได้รับ	หน่วยงาน ที่จะขอ ประสาน
				๒๕๖๖ (บาท)	๒๕๖๗ (บาท)	๒๕๖๘ (บาท)	๒๕๖๙ (บาท)			
๘	โครงการก่อสร้างถนนคอนกรีตเสริมเหล็ก ขยายประปาหอดึงสูง หมู่ที่ ๔	เพื่อสร้างรากฐานคุณภาพชีวิตและบำบัดความเดือดร้อนของประชาชนผู้เดือดร้อนในการสัญจรไปมา	ก่อสร้างถนนคอนกรีตเสริมเหล็ก ขยายประปาหอดึงสูง กว้าง ๔.๐๐ เมตร ยาว ๘๔๐.๐๐ เมตร หน้า ๐.๑๕ เมตร ปี ๒๕๖๖= ๒๐๐ เมตร ปี ๒๕๖๗ = ๒๔๐ เมตร	-	๖๐๐,๐๐๐	๖๐๐,๐๐๐	-	ประชาชนมีความสะดวกในการสัญจรไปมา	กรมส่งเสริมฯ หน่วยงานอื่น	
๙	โครงการก่อสร้างรางระบายน้ำภายในหมู่บ้าน หมู่ที่ ๔	เพื่อสร้างรากฐานคุณภาพชีวิตและบำบัดความเดือดร้อนของประชาชนป้องกันน้ำกัดเซาะถนนและน้ำไหลป่าเข้าบ้านเรือนราษฎร	ก่อสร้างรางระบาย หมู่ที่ ๔ ระยะทาง ๓๐๐ เมตร	-	-	๑,๖๐๐,๐๐๐	-	ประชาชนได้รับการยกระดับคุณภาพชีวิต มีการระบายน้ำที่ได้มาตรฐาน	กรมส่งเสริมฯ หน่วยงานอื่น	
๑๐	โครงการปรับปรุงเพิ่มประสิทธิภาพประปาหมู่บ้าน แบบฝักหินขนาดใหญ่ หมู่ที่ ๔ บ้านนาหว้า	เพื่อสร้างรากฐานคุณภาพชีวิตและบำบัดความเดือดร้อนของประชาชน ป้องกันและแก้ไขปัญหาการขาดแคลนน้ำอุปโภค-บริโภค	ปรับปรุงเพิ่มประสิทธิภาพประปาหมู่บ้าน แบบฝักหินขนาดใหญ่ หมู่ที่ ๔ บ้านนาหว้า	-	-	-	๓,๓๓๔,๐๐๐	ประชาชนร้อยละ ๗๐ มีน้ำเพื่ออุปโภคเพิ่มขึ้น เพียงพอ	กรม ทรัพยากรน้ำ, กรมชลประทาน, กรมส่งเสริมฯ และหน่วยงานอื่น	
๑๑	โครงการก่อสร้างถนนคอนกรีตเสริมเหล็กเพื่อการเกษตร สายโคกศักดิ์ หมู่ที่ ๔	เพื่อแก้ไขปัญหาความเดือดร้อนของประชาชน พร้อมทั้งให้ประชาชนมีถนนที่ได้มาตรฐานในการใช้สัญจร และเพื่อขนส่งผลผลิตทางการเกษตร	ก่อสร้างถนนคอนกรีตเสริมเหล็กเพื่อการเกษตร สายโคกศักดิ์ หมู่ที่ ๔ กว้าง ๔ เมตร ยาว ๑,๐๐๐ เมตร หน้า ๐.๑๕ เมตร	-	-	-	๒,๓๒๐,๐๐๐	ประชาชนมีความสะดวกในการสัญจรไปมาร้อยละ ๑๐๐	กรมส่งเสริมฯ หน่วยงานอื่น	

ที่	โครงการ/กิจกรรม	วัตถุประสงค์	เป้าหมาย (ผลผลิตของโครงการ)	งบประมาณและที่มา					ตัวชี้วัด (KPI)	ผลลัพธ์ที่คาดว่าจะได้รับ	หน่วยงาน ที่จะขอ ประสาน
				๒๕๖๖ (บาท)	๒๕๖๗ (บาท)	๒๕๖๘ (บาท)	๒๕๖๙ (บาท)	๒๕๗๐ (บาท)			
๑๒	โครงการก่อสร้างถนนคอนกรีตเสริมเหล็กเพื่อทำการเกษตรสายห้วยดือเหนือ-กม.๗ หมู่ที่ ๔ หมู่ที่ ๑๐	เพื่อแก้ไขปัญหาความเดือดร้อนของประชาชน พร้อมทั้งให้ประชาชนมีถนนที่ได้มาตรฐานในการใช้สัญจร และเพื่อขนส่งผลผลิตทางการเกษตร	ก่อสร้างถนนคอนกรีตเสริมเหล็กเพื่อการเกษตร สายห้วยดือเหนือ มี ๒๕๖๖ กว้าง ๔.๐๐ เมตร ยาว ๘๑๐.๐๐ เมตร หน้า ๐.๑๕ เมตร โหลทางข้างละ ๐.๕๐ เมตร ปี ๒๕๖๗ กว้าง ๔.๐๐ เมตร ยาว ๘๑๐.๐๐ เมตร หน้า ๐.๑๕ เมตร โหลทางข้างละ ๐.๕๐ เมตร	๒,๐๐๐,๐๐๐	๒,๐๐๐,๐๐๐	-	๒๕๖๙ (บาท)	๒๕๗๐ (บาท)	ประชาชนมีความสะดวกในการสัญจรไปมาร้อยละ ๕๐ ขึ้นไป	ประชาชนได้รับบริการยกระดับคุณภาพชีวิต มีถนนที่ได้มาตรฐานในการสัญจรไปมาและขนส่งผลผลิตทางการเกษตร	กรมส่งเสริมฯ หน่วยงานอื่น
๑๓	โครงการก่อสร้างถนนคอนกรีตเสริมเหล็กเพื่อการเกษตรสายห้วยดือเหนือ หมู่ที่ ๔	เพื่อแก้ไขปัญหาความเดือดร้อนของประชาชน พร้อมทั้งให้ประชาชนมีถนนที่ได้มาตรฐานในการใช้สัญจร และเพื่อขนส่งผลผลิตทางการเกษตร	ก่อสร้างถนนคอนกรีตเสริมเหล็กเพื่อการเกษตร สายห้วยดือเหนือ มี ๒๕๖๖ กว้าง ๔.๐๐ เมตร ยาว ๘๑๐.๐๐ เมตร หน้า ๐.๑๕ เมตร โหลทางข้างละ ๐.๕๐ เมตร ปี ๒๕๖๗ กว้าง ๔.๐๐ เมตร ยาว ๘๑๐.๐๐ เมตร หน้า ๐.๑๕ เมตร โหลทางข้างละ ๐.๕๐ เมตร	๒,๐๐๐,๐๐๐	๒,๐๐๐,๐๐๐	-	-	-	ประชาชนมีความสะดวกในการสัญจรไปมาร้อยละ ๕๐ ขึ้นไป	ประชาชนได้รับบริการยกระดับคุณภาพชีวิต มีถนนที่ได้มาตรฐานในการสัญจรไปมาและขนส่งผลผลิตทางการเกษตร	กรมส่งเสริมฯ หน่วยงานอื่น
๑๔	โครงการก่อสร้างถนนคอนกรีตสายสะพานน้อย-จำช้าง หมู่ที่ ๕	เพื่อแก้ไขปัญหาความเดือดร้อนของประชาชน พร้อมทั้งให้ประชาชนมีถนนที่ได้มาตรฐานในการใช้สัญจร และเพื่อขนส่งผลผลิตทางการเกษตร	ก่อสร้างถนนคอนกรีตเสริมเหล็กเพื่อการเกษตร สายสะพานน้อย-จำช้าง	๒,๐๐๐,๐๐๐	-	-	-	-	ประชาชนมีความสะดวกในการสัญจรไปมาร้อยละ ๑๐๐	ประชาชนได้รับบริการยกระดับคุณภาพชีวิต มีถนนที่ได้มาตรฐานในการสัญจรไปมาและขนส่งผลผลิตทางการเกษตร	กรมส่งเสริมฯ หน่วยงานอื่น

ที่	โครงการ/กิจกรรม	วัตถุประสงค์	เป้าหมาย (ผลผลิตของโครงการ)	งบประมาณและที่มา					ดัชนีชี้วัด (KPI)	ผลลัพธ์ที่คาดว่าจะได้รับ	หน่วยงาน ที่จะขอ ประสาน
				๒๕๖๖ (บาท)	๒๕๖๗ (บาท)	๒๕๖๘ (บาท)	๒๕๖๙ (บาท)	๒๕๗๐ (บาท)			
๑๕	โครงการก่อสร้างถนนคอนกรีตเสริมเหล็กเพื่อการเกษตร สายป่าช้า-ปอแต้ หมู่ที่ ๕	เพื่อแก้ไขปัญหาความเดือดร้อนของประชาชน พร้อมทั้งให้ประชาชนมีถนนที่ได้มาตรฐานในการใช้สัญจร และเพื่อขนส่งผลผลิตทางการเกษตร	ก่อสร้างถนนคอนกรีตเสริมเหล็กเพื่อการเกษตร สายป่าช้า-ปอแต้	-	-	๒,๕๐๐,๐๐๐	-	-	ประชาชนมีความสะดวกในการสัญจรไปมาร้อยละ ๑๐๐	ประชาชนได้รับการยกระดับคุณภาพชีวิต มีถนนที่ได้มาตรฐานในการสัญจรไปมาและขนส่งผลผลิตทางการเกษตร	กรมส่งเสริมฯ หน่วยงานอื่น
๑๖	โครงการขอยกถนนภายในหมู่บ้าน หมู่ที่ ๕	เพื่อแก้ไขปัญหาความเดือดร้อนของประชาชน พร้อมทั้งให้ประชาชนมีถนนที่ได้มาตรฐานในการใช้สัญจร	ขอยกถนนภายในหมู่บ้าน	-	-	-	๑,๕๐๐,๐๐๐	-	ประชาชนมีความสะดวกในการสัญจรไปมาร้อยละ ๑๐๐	ประชาชนได้รับการยกระดับคุณภาพชีวิต มีถนนที่ได้มาตรฐานในการสัญจรไปมา	กรมส่งเสริมฯ หน่วยงานอื่น
๑๗	โครงการขุดลอกสระน้ำ ขะนทหลวง หมู่ที่ ๘	เพื่อให้มีสถานที่กักเก็บน้ำไว้ใช้ในการเกษตร	ขุดลอกสระน้ำ ขะนทหลวง	-	-	-	-	๗๐๐,๐๐๐	๑ แห่ง	มีสถานที่กักเก็บน้ำไว้ใช้เพื่อการเกษตร	กรมส่งเสริมฯ หน่วยงานอื่น
๑๘	โครงการก่อสร้างถนนคอนกรีตเสริมเหล็ก บ้านก้ำปลาก-ศาลาน้อย หมู่ที่ ๕	เพื่อแก้ไขปัญหาความเดือดร้อนของประชาชน พร้อมทั้งให้ประชาชนมีถนนที่ได้มาตรฐานในการใช้สัญจร	ก่อสร้างถนนคอนกรีตเสริมเหล็ก บ้านก้ำปลาก-ศาลาน้อย หมู่ที่ ๕	-	-	-	-	๔,๕๕๐,๐๐๐	ประชาชนมีความสะดวกในการสัญจรไปมาร้อยละ ๑๐๐	ประชาชนได้รับการยกระดับคุณภาพชีวิต มีถนนที่ได้มาตรฐานในการสัญจรไปมา	กรมส่งเสริมฯ หน่วยงานอื่น
๑๙	โครงการเสริมผิวถนนแอสฟัลติก คอนกรีต สายบ้านเต็น-บ้านก้ำปลาก หมู่ที่ ๓๕	เพื่อแก้ไขปัญหาความเดือดร้อนของประชาชน พร้อมทั้งให้ประชาชนมีถนนที่ได้มาตรฐานในการใช้สัญจร	เสริมผิวถนนแอสฟัลติกคอนกรีต สายบ้านเต็น-บ้านก้ำปลาก หมู่ที่ ๓๕ กว้าง ๔.๐๐ - ๕.๐๐ เมตร ยาว ๓.๒๕๖-๐๐ เมตร หนาเฉลี่ย ๐.๐๕ เมตร หรือมีพื้นที่ไม่น้อยกว่า ๑๖,๐๐๑.๐๐ ตารางเมตร	๗,๕๗๐,๐๐๐	-	-	-	-	ประชาชนมีความสะดวกในการสัญจรไปมาร้อยละ ๑๐๐	ประชาชนได้รับการยกระดับคุณภาพชีวิต มีถนนที่ได้มาตรฐานในการสัญจรไปมา	กรมส่งเสริมฯ หน่วยงานอื่น

ที่	โครงการ/กิจกรรม	วัตถุประสงค์	เป้าหมาย (ผลผลิตของโครงการ)	งบประมาณและที่มา					ตัวชี้วัด (KPI)	ผลลัพธ์ที่คาดว่าจะได้รับ	หน่วยงาน ที่จะขอ ประสาน
				๒๕๖๖ (บาท)	๒๕๖๗ (บาท)	๒๕๖๘ (บาท)	๒๕๖๙ (บาท)	๒๕๗๐ (บาท)			
๒๐	โครงการก่อสร้างถนนคอนกรีตเสริมเหล็กสายชะนาหลวง หมู่ที่ ๕	เพื่อแก้ไขปัญหาคความเดือดร้อนของประชาชน พร้อมทั้งให้การช่วยเหลือประชาชนที่มีถนนที่ได้มาตรฐานในการใช้สัญจร และเพื่อขนส่งผลผลิตทางการเกษตร	ก่อสร้างถนนคอนกรีตเสริมเหล็กสายชะนาหลวง หมู่ที่ ๕	-	-	-	-	๑,๐๐๐,๐๐๐	ประชาชนมีความสะดวกในการสัญจรไปมาร้อยละ ๑๐๐	ประชาชนได้รับการยกระดับคุณภาพชีวิต มีถนนที่ได้มาตรฐานในการสัญจรไปมาและขนส่งผลผลิตทางการเกษตร	กรมส่งเสริมฯ หน่วยงานอื่น
๒๑	โครงการก่อสร้างระบบระบายน้ำคอนกรีตเสริมเหล็กภายในหมู่บ้าน บ้านหนองแก หมู่ที่ ๗	เพื่อระบบการระบายน้ำประสิทธิภพ นำไหลสะดวกไม่ท่วมขัง	ก่อสร้างระบบระบายน้ำคอนกรีตเสริมเหล็กภายในหมู่บ้าน บ้านหนองแก หมู่ที่ ๗ รายละเอียดตามแบบเทศบาลกำหนด	-	๕,๐๐๐,๐๐๐	-	-	-	ร้อยละ ๗๐ ของระบบระบายน้ำประสิทธิภพ	ระบบการระบายน้ำมีประสิทธิภพพน้ำไหลสะดวกไม่ท่วมขัง	กรมส่งเสริมฯ หน่วยงานอื่น
๒๒	โครงการก่อสร้างท่อเหลี่ยมบ้านหนองแก หมู่ที่ ๗	เพื่อเปิดทางระบายน้ำในฤดูฝนไม่ให้เกิดน้ำท่วมขัง	ก่อสร้างท่อเหลี่ยม ขนาด ๑.๘๐x๑.๘๐ เมตร	-	-	๗๐๐,๐๐๐	-	-	๑ แห่ง	เปิดทางระบายน้ำในฤดูฝนไม่ให้เกิดน้ำท่วมขัง	กรมส่งเสริมฯ หน่วยงานอื่น
๒๓	โครงการก่อสร้างถนนคอนกรีตเสริมเหล็กเพื่อการเกษตรสายโคกป่าไผ่ หมู่ที่ ๗	เพื่อแก้ไขปัญหาคความเดือดร้อนของประชาชน พร้อมทั้งให้การช่วยเหลือประชาชนที่มีถนนที่ได้มาตรฐานในการใช้สัญจร และเพื่อขนส่งผลผลิตทางการเกษตร	ก่อสร้างถนนคอนกรีตเสริมเหล็กเพื่อการเกษตร สายโคกป่าไผ่ กว้าง ๕.๐๐ เมตร ยาว ๑,๑๐๐.๐๐ เมตร หน้า ๐.๑๕ เมตร ไหล่ทางข้างละ ๐.๕๐ เมตร	-	-	-	๒,๐๐๐,๐๐๐	-	ประชาชนมีความสะดวกในการสัญจรไปมาร้อยละ ๑๐๐	ประชาชนได้รับการยกระดับคุณภาพชีวิต มีถนนที่ได้มาตรฐานในการสัญจรไปมาและขนส่งผลผลิตทางการเกษตร	กรมส่งเสริมฯ หน่วยงานอื่น
๒๔	โครงการปรับปรุงถนนเพื่อการเกษตร สายหลังสนามบิน หมู่ที่ ๘	เพื่อแก้ไขปัญหาคความเดือดร้อนของประชาชน พร้อมทั้งให้การช่วยเหลือประชาชนที่มีถนนที่ได้มาตรฐานในการใช้สัญจร และเพื่อขนส่งผลผลิตทางการเกษตร	ปรับปรุงถนนเพื่อการเกษตร สายหลังสนามบิน	-	-	-	-	๘๕๐,๐๐๐	ประชาชนมีความสะดวกในการสัญจรไปมาร้อยละ ๑๐๐	ประชาชนได้รับการยกระดับคุณภาพชีวิต มีถนนที่ได้มาตรฐานในการสัญจรไปมาและขนส่งผลผลิตทางการเกษตร	กรมส่งเสริมฯ หน่วยงานอื่น

ที่	โครงการ/กิจกรรม	วัตถุประสงค์	เป้าหมาย (ผลผลิตของโครงการ)	งบประมาณและที่มา				ตัวชี้วัด (KPI)	ผลลัพธ์ที่คาดว่าจะได้รับ	หน่วยงาน ที่จะขอ ประสาน
				๒๕๖๖ (บาท)	๒๕๖๗ (บาท)	๒๕๖๘ (บาท)	๒๕๖๙ (บาท)			
๒๕	โครงการก่อสร้างเขื่อนป้องกัน คลื่นลำน่าน้ำ หมู่ที่ ๘, หมู่ที่ ๙ และหมู่ที่ ๑๒	เพื่อแก้ไขปัญหาน้ำท่วมที่อยู่น้ำ ที่ท่ากินของประชาชนที่ถ้ำน้ำกัด เซาะ	ก่อสร้างเขื่อนป้องกันคลื่น ลำน่าน้ำ หมู่ที่ ๘ และหมู่ที่ ๙ และ หมู่ที่ ๑๒	๕,๐๐๐,๐๐๐	-	๕,๐๐๐,๐๐๐	-	๑ แห่ง	แก้ไขปัญหาน้ำท่วมที่อยู่น้ำ ออกคยและที่ท่ากินของ ประชาชนที่ถ้ำน้ำกัด เซาะ	กรมส่งเสริม หน่วยงานอื่น
๒๖	โครงการปรับปรุงซ่อมแซม ถนนแอสฟัลต์ติกคอนกรีต สายหนองฟ้า-หนองแม่แห่ง หมู่ที่ ๘,๙	เพื่อแก้ไขปัญหาคาแอสฟัลต์ติกคอนกรีต ของประชาชนอย่างเร่งด่วน และ ประชาชนมีถนนที่ได้มาตรฐานใน การสัญจร	ปรับปรุงซ่อมแซมถนน แอสฟัลต์ติกคอนกรีต สายหนอง ฟ้า-หนองแม่แห่ง หมู่ที่ ๘, ๙ กว้าง ๔.๐๐ เมตร ยาว ๑,๕๐๐.๐๐ เมตร หนาเฉลี่ย ๐.๑๕ เมตร หรือมีพื้นที่ไม่น้อย กว่า ๗๒๐๐.๐๐ ตารางเมตร	๓,๑๐๐,๐๐๐	-	-	-	ประชาชนมีความ สะดวกในการ สัญจรไปมาร้อย ละ ๑๐๐	ประชาชนได้รับการ ยกระดับคุณภาพชีวิต มีถนนที่ได้มาตรฐานใน การสัญจรไปมาและ ขนส่งผลผลิตทางการ เกษตร	กรมส่งเสริม หน่วยงานอื่น
๒๗	โครงการก่อสร้างถนน คอนกรีตเสริมเหล็กเพื่อ การเกษตรสายโคกป่าไซ หมู่ที่ ๗	เพื่อแก้ไขปัญหาคาแอสฟัลต์ติกคอนกรีต ของประชาชน พร้อมทั้งให้ ประชาชนมีถนนที่ได้มาตรฐานใน การสัญจร และเพื่อขนส่งผลผลิต ทางการเกษตร	ก่อสร้างถนนคอนกรีตเสริมเหล็ก เพื่อการเกษตร สายโคกป่าไซ กว้าง ๔.๐๐ เมตร ยาว ๘๑๐.๐๐ เมตร หนา ๐.๑๕ เมตร ไหล่ทางข้างละ ๐.๕๐ เมตร	๒,๐๐๐,๐๐๐	-	-	-	ประชาชนมีความ สะดวกในการ สัญจรไปมาร้อย ละ ๑๐๐	ประชาชนได้รับการ ยกระดับคุณภาพชีวิต มีถนนที่ได้มาตรฐานใน การสัญจรไปมาและ ขนส่งผลผลิตทางการ เกษตร	กรมส่งเสริม หน่วยงานอื่น
๒๘	โครงการก่อสร้างท่อเหลี่ยม หมู่ที่ ๙	เพื่อเปิดทางระบายน้ำในฤดูฝนไม่ให้ เกิดน้ำท่วมขัง	ก่อสร้างท่อเหลี่ยม ขนาด ๔๕๐ x ๑๕๐ เมตร	-	-	-	๗๐๐,๐๐๐	๑ แห่ง	เปิดทางระบายน้ำในฤดู ฝนไม่ให้เกิดน้ำท่วมขัง	กรมส่งเสริม หน่วยงานอื่น
๒๙	โครงการก่อสร้างสะพาน คอนกรีตเสริมเหล็ก ห้วยไม้ บ้านนาสีหิอน หมู่ที่ ๑๐	เพื่อความปลอดภัยของประชาชน ในการสัญจรไปมา	ก่อสร้างสะพานคอนกรีต เสริมเหล็ก ห้วยไม้ ขนาด กว้าง ๕ เมตร ยาว ๑.๕ เมตร	-	-	-	-	๑ แห่ง	ประชาชนที่สัญจรไปมา มีความปลอดภัยมากขึ้น	กรมส่งเสริม หน่วยงานอื่น

ที่	โครงการ/กิจกรรม	วัตถุประสงค์	เป้าหมาย (ผลผลิตของโครงการ)	งบประมาณและที่มา					ตัวชี้วัด (KPI)	ผลลัพธ์ที่คาดว่าจะได้รับ	หน่วยงาน ที่จะขอ ประสาน
				๒๕๖๖ (บาท)	๒๕๖๗ (บาท)	๒๕๖๘ (บาท)	๒๕๖๙ (บาท)	๒๕๗๐ (บาท)			
๓๐	โครงการปรับปรุงถนนคอนกรีตเสริมเหล็ก และทำร่องระบายน้ำ ขยายศาลากลางหมู่บ้าน หมู่ที่ ๑๐ กลางหมู่บ้าน หมู่ที่ ๑๐ การใช้สัญจร	เพื่อแก้ไขปัญหาคาความเดือดร้อนของประชาชน พร้อมทั้งให้ประชาชนมีถนนที่ได้มาตรฐานในการใช้สัญจร	ปรับปรุงถนนคอนกรีตเสริมเหล็ก และทำร่องระบายน้ำ ขยายศาลากลางหมู่บ้าน หมู่ที่ ๑๐ ช.ม. ยาว ๓.๕๐ ช.ม. ลึก ๐.๑๕ ช.ม.	-	-	๕๐๐,๐๐๐	-	-	ร้อยละ ๙๐ ของระบบส่งน้ำมีประสิทธิภาพ	ระบบการส่งน้ำมีประสิทธิภาพน้ำไหลสะดวกไม่ท่วมขัง	กรมส่งเสริมฯ หน่วยงานอื่น
๓๑	โครงการก่อสร้างร่องระบายน้ำคอนกรีต พร้อมฝาปิด สายน้ำหว่า (คอนกรีตเสริมเหล็ก)	เพื่อสร้างรากฐานคุณภาพชีวิตและบำบัดความเดือดร้อนของประชาชน ป้องกันน้ำกัดเซาะถนน และน้ำไหลป่าเข้า	ก่อสร้างร่องระบายน้ำคอนกรีต ขนาด กว้าง ๕.๐๐ เมตร ยาว ๗๐๐ เมตร สูง ๐.๕๐ เมตร บริเวณถนนหมู่บ้าน	-	-	-	๗๐๐,๐๐๐	-	ร้อยละ ๙๐ ของระบบส่งน้ำมีประสิทธิภาพ	ระบบการส่งน้ำมีประสิทธิภาพน้ำไหลสะดวกไม่ท่วมขัง	กรมส่งเสริมฯ หน่วยงานอื่น
๓๒	โครงการก่อสร้างรางระบายน้ำคอนกรีตเสริมเหล็กเขตชุมชน เส้นทางสายนาหว่า	เพื่อสร้างรากฐานคุณภาพชีวิตและบำบัดความเดือดร้อนของประชาชน ป้องกันน้ำกัดเซาะถนน และน้ำไหลป่าเข้า	ก่อสร้างรางระบายน้ำคอนกรีตเสริมเหล็กเขตชุมชน เส้นทางสายนาหว่า-นาหว่า กว้าง ๐.๓๐ เมตร ลึก ๐.๕๐ เมตร ยาว ๕๖๒.๐๐ เมตร (ตามแบบมาตรฐานสำหรับอุปท.กำหนด)	๒,๕๐๐,๐๐๐	-	-	-	-	ร้อยละ ๙๐ ของระบบส่งน้ำมีประสิทธิภาพ	ระบบการส่งน้ำมีประสิทธิภาพน้ำไหลสะดวกไม่ท่วมขัง	กรมส่งเสริมฯ หน่วยงานอื่น
๓๓	โครงการขุดลอกหนองน้ำสาธารณะประโยชน์(หนองลิ้ม)	เพื่อสร้างรากฐานคุณภาพชีวิตและบำบัดความเดือดร้อนของประชาชน ใ้มีน้ำเพียงพอต่อการทำเกษตรกรรมของราษฎรอย่างเพียงพอ	ขุดลอกหนองน้ำสาธารณะประโยชน์ (หนองลิ้ม)	-	๑๐,๐๐๐,๐๐๐	-	-	-	ประชาชนร้อยละ ๙๐ มีน้ำเพื่อการอุปโภคเพิ่มขึ้น	บำบัดความเดือดร้อนของประชาชน ใ้มีน้ำเพียงพอต่อการทำเกษตรกรรมของราษฎรอย่างเพียงพอ	กรมส่งเสริมฯ หน่วยงานอื่น
๓๔	โครงการขุดลอกที่วัดยางบัง บ้านนาเวียงใหญ่ หมู่ที่ ๑๒ ตำบลด่านซ้าย	เพื่อสร้างรากฐานคุณภาพชีวิตและบำบัดความเดือดร้อนของประชาชนป้องกันท่วม	ขุดลอกที่วัดยางบัง บ้านนาเวียงใหญ่ หมู่ที่ ๑๒ กว้าง ๕๐ เมตร ลึกเฉลี่ย ๕ เมตร ยาว ๕๒๕ เมตร	-	-	๕๕๙,๐๐๐	-	-	ประชาชนร้อยละ ๙๐ มีน้ำเพื่อการอุปโภคเพิ่มขึ้น	ยกระดับคุณภาพชีวิตประชาชนมีน้ำที่สะอาดสำหรับอุปโภคอย่างเพียงพอ	กรมส่งเสริมฯ หน่วยงานอื่น

ที่	โครงการ/กิจกรรม	วัตถุประสงค์	เป้าหมาย (ผลผลิตของโครงการ)	งบประมาณและที่มา					ตัวชี้วัด (KPI)	ผลลัพธ์ที่คาดว่าจะได้รับ	หน่วยงาน ที่จะขอ ประสาน
				๒๕๖๖ (บาท)	๒๕๖๗ (บาท)	๒๕๖๘ (บาท)	๒๕๖๙ (บาท)	๒๕๗๐ (บาท)			
๓๔	โครงการก่อสร้างถนนคอนกรีตเสริมเหล็กเพื่อการเกษตร สายหัวอ้อย-ผาตลาด	เพื่อแก้ไขปัญหาความเดือดร้อนของประชาชน พร้อมทั้งให้ประชาชนมีถนนที่ได้มาตรฐานในการใช้สัญจร และเพื่อขนส่งผลผลิตทางการเกษตร	ก่อสร้างถนนคอนกรีตเสริมเหล็กเพื่อการเกษตร สายหัวอ้อย-ผาตลาด กว้าง ๔.๐๐ เมตร ยาว ๒๗๔ เมตร	-	-	-	๓๐๐,๐๐๐	-	ประชาชนมีความสะดวกในการสัญจรไปมาร้อยละ ๑๐๐	ประชาชนได้รับการยกระดับคุณภาพชีวิต มีถนนที่ได้มาตรฐานในการสัญจรไปมาและขนส่งผลผลิตทางการเกษตร	กรมส่งเสริมฯ หน่วยงานอื่น
๓๖	โครงการก่อสร้างถนนคอนกรีตเสริมเหล็กเพื่อการเกษตรสายภูวกร-ผาตลาด	เพื่อแก้ไขปัญหาความเดือดร้อนของประชาชน พร้อมทั้งให้ประชาชนมีถนนที่ได้มาตรฐานในการใช้สัญจร และเพื่อขนส่งผลผลิตทางการเกษตร	ก่อสร้างถนนเพื่อการเกษตร สายภูวกร-ผาตลาด ปี ๒๕๖๖ กว้าง ๕.๐๐ เมตร ยาว ๖๓๐.๐๐ เมตร หนา ๐.๑๕ เมตร ไหล่ทางข้างละ ๐.๕๐ เมตร มี ๒๕๖๗ กว้าง ๕.๐๐ เมตร ยาว ๖๓๐.๐๐ เมตร หนา ๐.๑๕ เมตร ไหล่ทางข้างละ ๐.๕๐ เมตร	๒,๐๐๐,๐๐๐	๒,๐๐๐,๐๐๐	-	-	-	ประชาชนมีความสะดวกในการสัญจรไปมาร้อยละ ๕๐ ขึ้นไป	ประชาชนได้รับการยกระดับคุณภาพชีวิต มีถนนที่ได้มาตรฐานในการสัญจรไปมาและขนส่งผลผลิตทางการเกษตร	กรมส่งเสริมฯ หน่วยงานอื่น
๓๗	โครงการปรับปรุงซ่อมแซมถนนสายทางเข้าแก่งสองคอน บริเวณวัดนมิตริโปสถนา หมู่ที่ ๑๔	เพื่อแก้ไขปัญหาความเดือดร้อนของประชาชน พร้อมทั้งให้ประชาชนมีถนนที่ได้มาตรฐานในการใช้สัญจร	ปรับปรุงซ่อมแซมถนนสายทางเข้าแก่งสองคอนบริเวณข้างวัดนมิตริโปสถนา กว้าง ๖ เมตร ยาว ๕๐ เมตร	๕๓,๐๐๐,๐๐๐	-	-	-	-	ประชาชนมีความสะดวกในการสัญจรไปมาร้อยละ ๑๐๐	แก้ไขปัญหาความเดือดร้อนของประชาชน พร้อมทั้งให้ประชาชนมีถนนที่ได้มาตรฐานในการใช้สัญจร	กรมส่งเสริมฯ หน่วยงานอื่น
	รวม	๓๗	โครงการ	๘๔,๙๘๙,๐๐๐	๒๖,๖๐๐,๐๐๐	๑๒,๖๙๙,๐๐๐	๙,๕๐๐,๐๐๐	๑๓,๕๓๕,๐๐๐			

- ยุทธศาสตร์จังหวัด ยุทธศาสตร์ที่ ๑ การส่งเสริมการท่องเที่ยวเชิงนิเวศควบคู่กับการอนุรักษ์พื้นที่ชุ่มน้ำพหุวิทยาการธรรมชาติและสิ่งแวดล้อม ยุทธศาสตร์ที่ ๔ การพัฒนาคุณภาพชีวิตและการบริหารจัดการภาครัฐเพื่อยกระดับสู่สากล
- ยุทธศาสตร์การพัฒนาของ อปท. ในเขตจังหวัด ยุทธศาสตร์ที่ ๔ การพัฒนาคุณภาพชีวิตและยกระดับคุณภาพชีวิตของประชาชน ยุทธศาสตร์ที่ ๕ การพัฒนาการศึกษา ศาสนา ศิลปะ วัฒนธรรม การกีฬาและนันทนาการ
- ยุทธศาสตร์การพัฒนาการศึกษา ศาสนา ศิลปะ วัฒนธรรม การกีฬาและนันทนาการ

๑.๒ แผนงานการศึกษา วัฒนธรรม และนันทนาการ

ที่	โครงการ/กิจกรรม	วัตถุประสงค์	(ผลผลิตของโครงการ)	งบประมาณและที่มา					ตัวชี้วัด (KPI)	ผลลัพธ์ที่คาดว่าจะได้รับ	หน่วยงานที่จะขอประสาน
				๒๕๖๖ (บาท)	๒๕๖๗ (บาท)	๒๕๖๘ (บาท)	๒๕๖๙ (บาท)	๒๕๗๐ (บาท)			
๑	โครงการปรับปรุงสนามกีฬา อบต.ประจักษ์ศิลปาคมตำบลศรีสองรัก	-เพื่อปรับปรุงสถานที่ให้ประชาชนในชุมชนได้มีสถานที่ออกกำลังกายและเล่นกีฬาอย่างคึกคัก	ปรับปรุงพื้นที่สนามกีฬา ขนาด ๑.๑๗๕.๐๐๐ ตารางเมตร หนา ๐.๑๐ เมตร พร้อมติดตั้งสนามกีฬา ก่อสร้างหลังคาโดมคลุมสนามกีฬา ขนาดกว้าง ๒๕.๐๐ เมตร ยาว ๕๐.๐๐ เมตร	๓,๗๐๐,๐๐๐	-	-	-	-	มีสนามกีฬาที่ได้มาตรฐาน	ประชาชนในเขตพื้นที่เทศบาลตำบลศรีสองรัก และใกล้เคียงมีสถานที่สำหรับออกกำลังกาย เล่นกีฬารอบอย่างเพียงพอ	กรมส่งเสริมการปกครองส่วนท้องถิ่น
๒	โครงการปรับปรุงสนามกีฬา ออกกำลังกาย ภายในหมู่บ้าน บ้านหนองแห้ง หมู่ที่ ๗	เพื่อให้เด็กและเยาวชนมีสถานที่ออกกำลังกาย ห่างไกลยาเสพติด	ปรับปรุงสนามกีฬาออกกำลังกาย ภายในหมู่บ้าน	-	-	-	๑,๐๐๐,๐๐๐	๑ แห่ง	เด็กและเยาวชนมีสถานที่ออกกำลังกาย ห่างไกลยาเสพติด	กรมส่งเสริมการปกครองส่วนท้องถิ่น	
๓	โครงการก่อสร้างเส้นทางจักรยานในเขตพื้นที่ ทต.ศรีสองรัก	เพื่อพัฒนาคุณภาพชีวิตมีสถานที่ออกกำลังกายและพักผ่อน	ก่อสร้างเส้นทางจักรยาน ในเขตพื้นที่ ทต.ศรีสองรัก	-	๘,๐๐๐,๐๐๐	๘,๐๐๐,๐๐๐	๘,๐๐๐,๐๐๐	๑ แห่ง	ยกระดับคุณภาพชีวิต มีสถานที่ออกกำลังกาย	กรมส่งเสริมการปกครองส่วนท้องถิ่น	
	รวม		โครงการ	๓,๗๐๐,๐๐๐	๘,๐๐๐,๐๐๐	๘,๐๐๐,๐๐๐	๘,๐๐๐,๐๐๐	-			

๒.บัญชีโครงการพัฒนาท้องถิ่น

แบบ ผ. ๐๑

บัญชีสรุปโครงการพัฒนา
แผนพัฒนาท้องถิ่น (พ.ศ. ๒๕๖๖-๒๕๗๐)

ยุทธศาสตร์/แนวทาง	เทศบาลตำบลศรีสองรัก											
	ปี ๒๕๖๖		ปี ๒๕๖๗		ปี ๒๕๖๘		ปี ๒๕๖๙		ปี ๒๕๗๐		รวม ๕ ปี	
	จำนวนโครงการ	งบประมาณ (บาท)	จำนวนโครงการ	งบประมาณ (บาท)	จำนวนโครงการ	งบประมาณ (บาท)	จำนวนโครงการ	งบประมาณ (บาท)	จำนวนโครงการ	งบประมาณ (บาท)	จำนวนโครงการ	งบประมาณ (บาท)
ยุทธศาสตร์ที่ ๑ การพัฒนาระบบสาธารณูปโภค สาธารณูปการ และระบบสุขาภิบาล												
๑.๑ แผนงานคชชและชุมชน	-	-	-	-	-	-	-	-	-	-	-	-
๑.๒ แผนงานอุตสาหกรรมบริการโฮม	-	-	-	-	-	-	-	-	-	-	-	-
รวม	-	-	-	-	-	-	-	-	-	-	-	-
ยุทธศาสตร์ ๒ การพัฒนาสังคม คุณภาพชีวิต และเสริมสร้างความเข้มแข็งองค์กรชุมชน												
๒.๑ แผนงานสังคมสงเคราะห์	-	-	-	-	-	-	-	-	-	-	-	-
๒.๒ แผนงานสร้างความเข้มแข็งของชุมชน	-	-	-	-	-	-	-	-	-	-	-	-
๒.๓ แผนงานการเกษตร	-	-	-	-	-	-	-	-	-	-	-	-
๒.๔ แผนงานงบกลาง	-	-	-	-	-	-	-	-	-	-	-	-
รวม	-	-	-	-	-	-	-	-	-	-	-	-

ยุทธศาสตร์/แนวทาง	ปี ๒๕๖๖		ปี ๒๕๖๗		ปี ๒๕๖๘		ปี ๒๕๖๙		ปี ๒๕๗๐		รวม ๕ ปี	
	จำนวนโครงการ	งบประมาณ (บาท)	จำนวนโครงการ	งบประมาณ (บาท)	จำนวนโครงการ	งบประมาณ (บาท)	จำนวนโครงการ	งบประมาณ (บาท)	จำนวนโครงการ	งบประมาณ (บาท)	จำนวนโครงการ	รวมงบประมาณ (บาท)
ยุทธศาสตร์ที่ ๓ การพัฒนาสาธารณสุข สิ่งแวดล้อม และการป้องกันบรรเทาสาธารณภัย												
๓.๑ แผนงานรักษาความสงบภายใน	-	-	-	-	-	-	-	-	-	-	-	-
๓.๒ แผนงานสาธารณสุข	-	-	-	-	-	-	-	-	-	-	-	-
๓.๓ แผนงานเคหะและชุมชน	๑	๒,๕๐๐,๐๐๐	-	-	-	-	-	-	-	-	๑	๒,๕๐๐,๐๐๐
๓.๔ แผนงานการเกษตร	-	-	-	-	-	-	-	-	-	-	-	-
๓.๕ แผนงานงบกลาง	-	-	-	-	-	-	-	-	-	-	-	-
รวม	๑	๒,๕๐๐,๐๐๐	-	-	-	-	-	-	-	-	๑	๒,๕๐๐,๐๐๐
ยุทธศาสตร์ที่ ๔ การพัฒนาการศึกษา ศาสนา ศิลปะ วัฒนธรรม การกีฬาและนันทนาการ												
๔.๑ แผนงานการศึกษา	-	-	-	-	-	-	-	-	-	-	-	-
๔.๒ แผนงานการศึกษา วัฒนธรรม และนันทนาการ	-	-	-	-	-	-	-	-	-	-	-	-
๔.๓ แผนงานการเกษตร	-	-	-	-	-	-	-	-	-	-	-	-
รวม	-	-	-	-	-	-	-	-	-	-	-	-
ยุทธศาสตร์ที่ ๕ การพัฒนาการเมือง การบริหารจัดการที่ดีและการให้บริการสาธารณะ												
๕.๑ แผนงานบริหารทั่วไป	-	-	-	-	-	-	๑	๒,๐๐๐,๐๐๐	-	-	๑	๒,๐๐๐,๐๐๐
รวม	-	-	-	-	-	-	๑	๒,๐๐๐,๐๐๐	-	-	๑	๒,๐๐๐,๐๐๐
รวมทั้งสิ้น	๑	๒,๕๐๐,๐๐๐	-	-	-	-	๑	๒,๐๐๐,๐๐๐	-	-	๒	๔,๕๐๐,๐๐๐

บัญชีครุภัณฑ์

แผนพัฒนาท้องถิ่น (พ.ศ. ๒๕๖๖ - ๒๕๗๐)

เทศบาลตำบลศรีสองรัก อำเภอด่านซ้าย จังหวัดเลย

แบบ ป.๑๓

ที่	แผนงาน	หมวด	ประเภท	วัตถุประสงค์	วัตถุประสงค์โครงการ	เป้าหมาย	งบประมาณและที่เข้ามา				หน่วยงาน ที่รับผิดชอบ	หมายเหตุ			
							๒๕๖๖ (บาท)	๒๕๖๗ (บาท)	๒๕๖๘ (บาท)	๒๕๖๙ (บาท)					
๑	แผนงานบริหารทั่วไป	คำครุภัณฑ์	ครุภัณฑ์ยานพาหนะ และขนส่ง	เพื่อเพิ่มประสิทธิภาพการรวมขยะ ผู้ผลอย ให้ครอบคลุมพื้นที่เทศบาล ตำบลศรีสองรัก ไม่มีขยะตกค้าง ส่งผล ให้การจัดการขยะมีประสิทธิภาพยิ่งขึ้น	รถยนต์โดยสาร จำนวน ๑ คัน (ตาม บัญชีมาตรฐานครุภัณฑ์/ราคาท้องตลาด)	-	-	-	๒,๐๐๐,๐๐๐	๒๕๖๗ (บาท)	๒๕๖๘ (บาท)	๒๕๖๙ (บาท)	๒๕๗๐ (บาท)	สำนักปลัด	
๒	แผนงานคหะและชุมชน	คำครุภัณฑ์	ครุภัณฑ์ยานพาหนะ และขนส่ง	เพื่อเพิ่มประสิทธิภาพการรวมขยะ ผู้ผลอย ให้ครอบคลุมพื้นที่เทศบาล ตำบลศรีสองรัก ไม่มีขยะตกค้าง ส่งผล ให้การจัดการขยะมีประสิทธิภาพยิ่งขึ้น	จัดซื้อรถบรรทุกขยะ ขนาด ๖ ตัน ๖ ล้อ ปริมาตรกระบอกลูบ ไม่ต่ำกว่า ๖,๐๐๐ ซีซี หรือกำลังเครื่องยนต์สูงสุดไม่ต่ำกว่า ๑๓๐ กิโลวัตต์ แบบอัติโนมัติ	๒,๕๐๐,๐๐๐	-	-	-	-	-	-	-	สำนักปลัด	ขอรับการ สนับสนุน จากกรม ส่งเสริมการ ปกครองส่วน ท้องถิ่น
รวม							๒,๕๐๐,๐๐๐	-	-	-	-	-	-		